

١. نشأت شركة نسيج للاتصالات وتقنية المعلومات (ويشار إليها في ما يلي بـ «الشركة» أو «المصدر» أو «نسيج») في العام ١٩٨٩م وكانت مؤسسة فردية مسجلة باسم عبدالجبار العبدالجبار وتحولت في العام ١٩٩٥م إلى شركة ذات مسؤولية محدودة باسم شركة النظم العربية المتطورة بموجب السجل رقم (١٠١٠٣٧١٠٦) الصادر من مدينة الرياض بتاريخ ١١/٠٣/١٤١٦ هـ (الموافق ٨/٨/١٩٩٥ م)، ورأسمال قدره مليون (١,٠٠٠,٠٠٠) ريال سعودي مقسماً إلى ألف (١,٠٠٠) حصة بقيمة ألف (١,٠٠٠) ريال سعودي للحصة الواحدة.
 ٢. بتاريخ ١٤٣١/١٣ هـ (الموافق ٢٠٠٩/١٢/٢٠ م)، قرر الشركاء بالإجماع زيادة رأسمال الشركة من مليون (١,٠٠٠,٠٠٠) ريال سعودي إلى عشرة ملايين (١٠,٠٠٠,٠٠٠) ريال سعودي، وذلك عن طريق تحويل تسعة ملايين (٩,٠٠٠,٠٠٠) ريال من رصيد الأرباح المبقاة، مقسم إلى عشرة آلاف (١٠,٠٠٠) حصة، قيمة كل حصة ألف (١,٠٠٠) ريال سعودي.
 ٣. بتاريخ ١٤٤١/١١/٢٨ هـ الموافق ٢٠٢٠/٧/١٩ م، قرر الشركاء تعديل اسم الشركة من شركة النظم العربية المتطورة إلى شركة نسيج للاتصالات وتقنية المعلومات وذلك بموجب عقد التأسيس المعدل تاريخ ١٤٤١/١١/٢٨ هـ.
 ٤. بتاريخ ١٤٤٣/٢/٦ هـ الموافق ٢٠٢١/٩/١٣ م قرّر الشركاء بالإجماع تحويل الشركة من شركة ذات مسؤولية محدودة إلى شركة مساهمة مغلقة بما لها من حقوق وما عليها من التزامات ورفع رأسمالها إلى خمسين مليون (٥٠,٠٠٠,٠٠٠) ريال سعودي، وذلك عن طريق تحويل أربعون مليون (٤٠,٠٠٠,٠٠٠) ريال من رصيد الأرباح المبقاة، مقسم إلى خمسة ملايين (٥,٠٠٠,٠٠٠) سهماً عادياً بقيمة إسمية قدرها عشرة (١٠) ريالات سعودية للسهم الواحد وتم الاكتتاب في كامل عدد الأسهم المكونة لرأس المال وتمّ تسديد قيمتها بالكامل. تم إثبات التعديلات المذكورة وتحويل الشركة إلى شركة مساهمة مغلقة بموجب قرار معالي وزير التجارة رقم (٥٣٥) بتاريخ ١٤٤٣/٢/١٣ هـ (الموافق ٢٠٢١/٠٩/٢٠ م) واحتفظت الشركة بنفس سجلها التجاري رقم (١٠١٠٣٧١٠٦) الصادر من مدينة الرياض بتاريخ ١١/٠٣/١٤١٦ هـ (الموافق ٨/٨/١٩٩٥ م).
 ٥. يبلغ رأس مال الشركة الحالي خمسين مليون (٥٠,٠٠٠,٠٠٠) ريال سعودي مقسم إلى خمسة ملايين (٥,٠٠٠,٠٠٠) سهماً. إن جميع أسهم الشركة أسهماً عادية من فئة واحدة، ولا يعطى السهم لحامله أي حقوق تفضيلية. وبحق لكل مساهم في الشركة («المساهم») أيضاً كان عدد الأسهم التي يملكها حضور اجتماعات الجمعية العامة للمساهمين («الجمعية العامة») والتصويت فيها. تستحق الأسهم محل الإدراج المباشر نصيبها من أي توزيعات أرباح تعلن عنها الشركة اعتباراً من تاريخ مستند التسجيل هذا، وعن أي سنة من السنوات المالية اللاحقة. (راجع القسم رقم (٥) «سياسة توزيع الأرباح» من هذا المستند).
 ٦. كما في تاريخ هذا المستند، فإن المساهمين الكبار في الشركة الذين يملكون (٥/١) أو أكثر من رأس مالها هم: السيد/ عبدالجبار عبدالرحمن العبدالجبار بنسبة ملكية (٤٨٠,٤٠٠٪)، و السيد/ محمد بن عبد الله بن عدوان بنسبة ملكية (٢٤٠,٢٤٠٪) والسيد عبدالله عواد الطريفي الذي يملك (٧٠,٤٠٪) ولزيد من التفاصيل حول كبار المساهمين (راجع القسم رقم (٤) «هيكل الملكية والهيكل التنظيمي» من هذا المستند). نشير إلى أنه يحظر على كبار المساهمين هؤلاء التصرف في أسهمهم لمدة اثني عشر (١٢) شهراً من تاريخ بدء تداول أسهم الشركة في السوق الموازية («فترة الحظر»)، ويجوز لهم التصرف في أسهمهم بعد انتهاء هذه الفترة دون الحاجة للحصول على موافقة مسبقة من هيئة السوق المالية («الهيئة»).
 ٧. يقتصر التداول في الأسهم محل الإدراج المباشر في السوق الموازية على المساهمين الحاليين (باستثناء المساهمين الكبار في الشركة الذين يملكون (٥/١) أو أكثر من رأس مالها والمذكورين أعلاه والذين يخضعون لفترة الحظر). بالإضافة إلى فئات المستثمرين المؤهلين والتي تشمل:
١. مؤسسة سوق مالية تتصرف لحسابها الخاص.
 ٢. عملاء مؤسسة سوق مالية مرخص لها في ممارسة أعمال الإدارة شريطة أن تكون مؤسسة السوق المالية قد تم تعيينها بشروط تمكّنها من اتخاذ القرارات الخاصة بقبول المشاركة في الطرح والاستثمار في السوق الموازية نيابة عن العميل دون حاجة إلى الحصول على موافقة مسبقة منه.
 ٣. حكومة المملكة، أو أي جهة حكومية، أو أي هيئة دولية تعترف بها الهيئة، أو السوق، أو أي سوق مالية أخرى تعترف بها الهيئة، أو مركز الإيداع.
 ٤. الشركات المملوكة من الحكومة، مباشرة أو عن طريق محفظة تديرها مؤسسة سوق مالية مرخص لها في ممارسة أعمال الإدارة.
 ٥. الشركات والصناديق المؤسسة في دول مجلس التعاون لدول الخليج العربية.
 ٦. صناديق الاستثمار.
 ٧. الأجانب غير المقيمين المسموح لهم بالاستثمار في السوق الموازية والذين يستوفون المتطلبات المنصوص عليها في الدليل الاسترشادي لاستثمار الأجانب غير المقيمين في السوق الموازية (راجع القسم رقم (١) «التعريفات والمصطلحات» من هذا المستند).
 ٨. المؤسسات المالية الأجنبية المؤهلة.
 ٩. أي أشخاص اعتباريين آخرين يجوز لهم فتح حساب استثماري في المملكة وحساب لدى مركز الإيداع.
 ١٠. أشخاص طبيعيين يجوز لهم فتح حساب استثماري في المملكة وحساب لدى مركز الإيداع، ويستوفون أي من المعايير الآتية:
 - أ) أن يكون قد قام بصفقات في أسواق الأوراق المالية لا يقل مجموع قيمتها عن أربعين مليون ريال سعودي ولا تقل عن عشرة صفقات في كل ربع سنة خلال الاثني عشر شهراً الماضية.
 - ب) ألا تقل قيمة صافي أصوله عن خمسة ملايين ريال سعودي.
 - ج) أن يعمل أو سبق له العمل مدة ثلاث سنوات على الأقل في القطاع المالي.
 - د) أن يكون حاصلأعلى الشهادة العامة للتعامل في الأوراق المالية المعتمدة من قبل الهيئة.
 - هـ) أن يكون حاصلأعلى شهادة مهنية متخصصة في مجال أعمال الأوراق المالية معتمدة من جهة معترف بها دولياً.
 ١١. أي أشخاص آخرين تحددهم الهيئة.
- لم يسبق إدراج أسهم الشركة في أي سوق للأسهم سواء داخل المملكة العربية السعودية أو خارجها قبل إدراجها بشكل مباشر في السوق الموازية. وقد تقدمت الشركة بطلب تسجيل الأسهم الخاضعة لهذا المستند إلى هيئة السوق المالية السعودية («الهيئة») وبطلب إدراجها إلى شركة تداول السعودية (تداول السعودية)، وتم تقديم جميع المستندات المطلوبة إلى الجهات ذات العلاقة واستيفاء جميع المتطلبات، وتم الحصول على جميع الموافقات المتعلقة بعملية التسجيل والإدراج المباشر لأسهم الشركة في السوق الموازية، بما في ذلك موافقة الهيئة على مستند التسجيل هذا.
- ينطوي الاستثمار في الأسهم محل الإدراج المباشر في السوق الموازية على مخاطر وأمر غير مؤكدة ولذلك يجب دراسة قسسي «إشعار مهم» و«عوامل المخاطرة» الواردين في مستند التسجيل هذا بعناية من قِبَل المستثمرين المؤهلين المحتملين قبل أن يتخذوا قراراً بالاستثمار في أسهم الشركة بعد الانتهاء من تسجيلها وإدراجها مباشراً في السوق الموازية.

المستشار المالي

الراجحي المالية
Al Rajhi Capital



يحتوي هذا المستند على معلومات قدّمت بحسب متطلبات قواعد طرح الأوراق المالية والالتزامات المستمرة الصادرة عن هيئة السوق المالية بالمملكة العربية السعودية (المشار إليها بـ «الهيئة»). ويتحمل أعضاء مجلس الإدارة الذين تظهر أسماؤهم في القسم (٤) مجتمعين ومنفردين كامل المسؤولية عن دقة المعلومات الواردة في هذا المستند، ويؤكدون بحسب علمهم واعتقادهم، بعد إجراء جميع الدراسات الممكنة وإلى الحد المعقول، أنه لا توجد أي وقائع أخرى يمكن أن يؤدي عدم تضمينها للمستند إلى جعل أي إفادة واردة فيه مضللة. ولا تتحمل الهيئة وشركة تداول السعودية (تداول السعودية) أي مسؤولية عن محتويات هذا المستند، ولا تعطين أي تأكيدات تتعلق بدقة هذا المستند أو اكتماله، وتخليان أنفسهما صراحة من أي مسؤولية مهما كانت عن أي خسارة تنتج عما ورد في هذا المستند أو الاعتماد على أي جزء منه، ويجب على الراغبين في الاستثمار بموجب هذا المستند تحري مدى صحة المعلومات المتعلقة بالأسهم محل الإدراج المباشر في السوق الموازية. وفي حال تعذر فهم محتويات هذا المستند، يجب استشارة مستشار مالي مرخص له.

(صدر هذا المستند بتاريخ ٢٥/٠٨/١٤٤٣ هـ الموافق ٢٨/٠٣/٢٠٢٢ م)

نسيج Naseej

| www.naseej.com |

تمكين التحول الرقمي في إدارة التعلم والمعرفة

| www.naseej.com |

إشعار مهم

يقدم هذا المستند معلومات تفصيلية كاملة عن شركة نسيج للاتصالات وتقنية المعلومات والأسهم محل الإدراج المباشر. وسيعامل المستثمرون المؤهلون المحتملون الذين يرغبون بالاستثمار في الأسهم محل الإدراج المباشر بعد الانتهاء من تسجيل أسهم الشركة وبدء تداولها في السوق الموازية على أساس أن قرار الاستثمار يستند إلى المعلومات التي يحتويها هذا المستند، والذي يمكن الحصول على نسخة منه من الموقع الإلكتروني للشركة (www.naseej.com)، أو هيئة السوق المالية (www.cma.org.sa)، (أ) أو من خلال موقع المستشار المالي (www.alrajhi-capital.com). كما سيتم الإعلان من قبل المستشار المالي "شركة الراجحي المالية" على موقع شركة تداول السعودية (تداول السعودية) عن نشر مستند التسجيل وإتاحته للمستثمرين المؤهلين خلال المدة المحددة وفق قواعد طرح الأوراق المالية والالتزامات المستمرة (خلال فترة لا تقل عن (١٤) يوماً قبل الإدراج المباشر) وعن أي تطورات أخرى.

يحتوي مستند التسجيل هذا على تفاصيل تم تقديمها حسب متطلبات قواعد طرح الأوراق المالية والالتزامات المستمرة الصادرة عن الهيئة، ويتحمل أعضاء مجلس الإدارة الواردة أسمائهم في الصفحة (ج) مجتمعين ومنفردين كامل المسؤولية عن دقة المعلومات الواردة في هذا المستند، ويؤكدون حسب علمهم واعتقادهم بعد إجراء جميع الدراسات الممكنة وإلى الحد المعقول أنه لا توجد أي وقائع أخرى يمكن أن يؤدي عدم تضمينها في هذا المستند إلى جعل أي إفادة واردة فيها مضللة. وقد عينت الشركة شركة الراجحي المالية كمستشار مالي ("المستشار المالي") فيما يتعلق بتسجيل أسهم الشركة وإدراجها بشكل مباشر في السوق الموازية "نمو".

إن المعلومات الواردة في هذا المستند كما في تاريخ إصداره عرضة للتغيير، وعلى وجه الخصوص يمكن أن يتأثر الوضع المالي للشركة وقيمة الأسهم بشكل سلبي نتيجة التطورات المستقبلية المتعلقة بعوامل التضخم ومعدلات الفائدة والضرائب أو أي عوامل اقتصادية أو سياسية أخرى خارجة عن نطاق سيطرة الشركة (فضلاً راجع القسم رقم (٢) "عوامل المخاطرة" من هذا المستند). ولا يجوز اعتبار تقديم هذا المستند أو أية معلومات شفوية أو كتابية أو مطبوعة فيما يتعلق بأسهم الطرح أو تفسيرها أو الاعتماد عليها، بأي شكل من الأشكال، على أنها وعداً أو تأكيداً أو إقراراً بشأن تحقق أي أرباح أو إيرادات أو نتائج أو أحداث مستقبلية.

لا يجوز اعتبار هذا المستند بمثابة توصية من جانب الشركة أو من أعضاء مجلس إدارتها أو من أي من مستشاريها للمشاركة في عملية الاستثمار في الأسهم محل الإدراج المباشر. وتعتبر المعلومات الموجودة في هذا المستند ذات طبيعة عامة، وقد تم إعدادها دون الأخذ في الاعتبار الأهداف الاستثمارية الفردية أو الوضع المالي أو الاحتياجات الاستثمارية الخاصة للأشخاص الراغبين بالاستثمار في الأسهم محل الإدراج المباشر. ويتحمل كل مستلم لهذا المستند مسؤولية الحصول على استشارة مهنية من مستشار مالي مرخص له من قبل الهيئة بخصوص الاستثمار في الأسهم محل الإدراج المباشر قبل اتخاذ قرار بالاستثمار، وذلك لتقييم مدى ملائمة هذا الاستثمار والمعلومات الواردة في هذا المستند للأهداف والأوضاع والاحتياجات المالية الخاصة به.

وتطلب الشركة والمستشار المالي من مستلمي هذا المستند الاطلاع على كافة القيود النظامية التي تتعلق بشراء أو بيع أسهم الإدراج ومراعاة التقيد بها.

المعلومات المالية

تم إعداد القوائم المالية الأولية الموجزة غير المراجعة لفترة التسعة أشهر المنتهية في ٣٠ سبتمبر ٢٠٢١م والقوائم المالية المراجعة للشركة للسنة المالية المنتهية في ٣١ ديسمبر ٢٠٢٠م والقوائم المالية للسنة المالية المنتهية في ٣١ ديسمبر ٢٠١٩م المقارنة بها، والتي تم إدراجها في هذا المستند، وفقاً للمعايير الدولية للتقارير المالية (IFRS) المعتمدة في المملكة العربية السعودية والمعايير والإصدارات الأخرى المعتمدة من قبل الهيئة السعودية للمحاسبين القانونيين (SOCPA). وقد تم فحص القوائم المالية الأولية الموجزة لفترة التسعة أشهر المنتهية في ٣٠ سبتمبر ٢٠٢١م، كما تمت مراجعة القوائم المالية للسنة المالية المنتهية في ٣١ ديسمبر ٢٠٢٠م من قبل شركة الدكتور محمد العمري وشركاه، علماً بأن الشركة تصدر بياناتها المالية بالريال السعودي.

التوقعات والإفادات المستقبلية

تم إعداد التوقعات الواردة في هذا المستند على أساس افتراضات محددة ومعلنة. وقد تختلف ظروف الشركة في المستقبل عن الافتراضات المستخدمة في الوقت الراهن، وبالتالي لا يوجد ضمان أو تأكيد أو تعهد فيما يتعلق بدقة أو اكتمال هذه التوقعات.

وتمثل بعض التوقعات الواردة في هذا المستند "إفادات مستقبلية"، والتي يمكن أن يستدل عليها بشكل عام من خلال استخدام بعض الكلمات ذات الدلالة المستقبلية مثل "يخطط"، "يعتزم"، "ينوي"، "يقدر"، "يعتقد"، "يتوقع"، "من المتوقع"، "يمكن"، "من الممكن"، "يحتمل"، "من المحتمل"، "سوف"، "قد"، "ربما"، والصيغ النافية لها وغيرها من المفردات المقاربة أو المشابهة لها في المعنى. وتعكس هذه الإفادات وجهات النظر الحالية للشركة بخصوص أحداث مستقبلية، لكنها لا تشكل ضماناً أو تأكيداً لأي أداء فعلي مستقبلي للشركة، إذ أن هناك العديد من العوامل التي قد تؤثر على الأداء الفعلي للشركة أو إنجازاتها أو نتائجها ذاتوؤدي إلى اختلافها بشكل كبير عما تضمنته هذه الإفادات صراحةً أو ضمناً. وقد تمّ استعراض أهم المخاطر والعوامل التي يمكن أن تؤدي إلى مثل هذا الأثر بصورة أكثر تفصيلاً في أقسام أخرى من هذا المستند (راجع القسم رقم (٢) "عوامل المخاطرة" من هذا المستند). وفيما لو تحقق واحد أو أكثر من هذه العوامل، أو لو ثبت عدم صحة أو عدم دقة أي من التوقعات أو التقديرات الواردة في هذا المستند، فإن النتائج الفعلية للشركة قد تختلف بشكل جوهري عن تلك الموضحة في هذا المستند.

ومراعاً لمتطلبات قواعد طرح الأوراق المالية والالتزامات المستمرة، ستقوم الشركة بتقديم مستند تسجيل تكميلي إلى الهيئة إذا علمت في أي وقت بعد اعتماد هذا المستند من الهيئة وقبل اكتمال الإدراج بأي من الآتي: (١) وجود تغيير مهم في أمور جوهرية واردة في مستند التسجيل، أو (٢) ظهور أي مسائل مهمة كان يجب تضمينها في مستند التسجيل. وباستثناء هاتين الحالتين، فإن الشركة لا تعتزم تحديث أو تعديل أي معلومات تضمنها هذا المستند، سواءً كان ذلك نتيجة معلومات جديدة أو أحداث مستقبلية أو غير ذلك. ونتيجة لهذه المخاطر والأمور غير المؤكدة والتقديرات، فإن الأحداث والظروف والتوقعات المستقبلية التي يتناولها هذا المستند قد لا تحدث على النحو الذي تتوقعه الشركة وقد لا تحدث مطلقاً. وعليه، يتعين على المستثمرين المؤهلين المحتملين فحص جميع الإفادات المستقبلية في ضوء هذه الإيضاحات مع عدم الاعتماد على الإفادات المستقبلية بشكلٍ أساسي.

دليل الشركة

أعضاء مجلس الإدارة

نسبة الملكية غير المباشرة	نسبة الملكية المباشرة	عدد الأسهم	العمر	الجنسية	الصفة	المنصب	الاسم
-	١٦.٠٪	٨,٠٠٠	٥٩	سعودي	غير تنفيذي - مستقل	رئيس مجلس الإدارة	عبد العزيز صالح الربدي
-	٧.٤٪	٣٥٢,٠٠٠	٥٩	سعودي	تنفيذي - غير مستقل	نائب رئيس مجلس الإدارة	عبد الله عواد الطريقي
-	-	-	٦١	سعودي	غير تنفيذي - مستقل	عضو مجلس الإدارة	فيصل بن عبد الله المشاري آل سعود
-	-	-	٥٠	سعودي	غير تنفيذي - مستقل	عضو مجلس الإدارة	فارس إبراهيم الراشد الحميد
-	٤٨.٤٪	٢,٠٢٤,٠٠٠	٥٩	سعودي	تنفيذي - غير مستقل	عضو مجلس الإدارة المنتدب والرئيس التنفيذي	عبد الجبار عبد الرحمن العبد الجبار
-	٣.٢٪	١٥١,٠٠٠	٣٣	سعودي	غير تنفيذي - غير مستقل	عضو مجلس الإدارة	عبد الله بن عبد العزيز بن عدوان
-	١.٢٪	٦,٠٠٠	٣٢	سعودي	غير تنفيذي - غير مستقل	عضو مجلس الإدارة	نواف بن محمد بن عدوان
-	١٦.٠٪	٨,٠٠٠	٢٨	سعودي	غير تنفيذي - غير مستقل	عضو مجلس الإدارة	عبد الرحمن عبد الجبار العبد الجبار

المصدر: شركة نسيج للاتصالات وتقنية المعلومات

عنوان الشركة المسجل

شركة نسيج للاتصالات وتقنية المعلومات

نسيج Naseej

٧٥٩٣ مبنى أساس عبر الخليج وحدة ٢٠٣، حي الربوة، شارع الإحساء.

الرياض ١٢٨١٣ - ٢٩٤٨

المملكة العربية السعودية

ص.ب. ٢٠١٢٩ الرياض ١١٤٥٥

هاتف: +٩٦٦١١٤٧٧٠٤٧٧

فاكس: +٩٦٦١١٤٧٨٣٥١٢

الموقع الإلكتروني: www.naseej.com

البريد الإلكتروني: info@naseej.com

ممثل الشركة المفوض الثاني

الاسم: عبدالعزيز علي الطيار

الصفة: مدير المشاريع والتنفيذ

العنوان: ص.ب. ٢٠١٢٩، الرياض ١١٤٥٥

هاتف: +٩٦٦١١٤٧٧٠٤٧٧ ext ٤٠٨٨

فاكس: +٩٦٦١١٤٧٨٣٥١٢

البريد الإلكتروني: a.altayyar@naseej.com

الموقع الإلكتروني: www.naseej.com

ممثل الشركة المفوض الأول

الاسم: عبدالجبار عبدالرحمن عبدالجبار

الصفة: العضو المنتدب والرئيس التنفيذي

العنوان: ص.ب. ٢٠١٢٩، الرياض ١١٤٥٥

هاتف: +٩٦٦١١٤٧٧٠٤٧٧ ext ١٠١٠

فاكس: +٩٦٦١١٤٧٨٣٥١٢

البريد الإلكتروني: a.alabduljabbar@naseej.com

الموقع الإلكتروني: www.naseej.com

سوق الأسهم

شركة تداول السعودية (تداول السعودية)

وحدة رقم: ١٥، طريق الملك فهد، العليا، الرياض

ص.ب. ٦٨٩٧ الرياض ١٢٢١١ - ٣٣٨٨

المملكة العربية السعودية

هاتف: +٩٦٦ ٩٢٠٠١٩١٩

فاكس: +٩٦٦ ١١ ٢١٨٩١٣٣

الموقع الإلكتروني: www.saudiexchange.sa

البريد الإلكتروني: csc@saudiexchange.sa

تداول السعودية
Saudi Exchange

المستشارون

المستشار المالي

شركة الراجحي المالية

طريق الملك فهد

ص.ب. ٥٥٦١

الرياض ١١٤٣٢ المملكة العربية السعودية

هاتف: ٥٨٥٦ . ١١ ٩٢٠٠٠ +٩٦٦

فاكس: ٦٢٥ . ١١ ٤٦٠ +٩٦٦

الموقع الإلكتروني: www.alrajhi-capital.com

البريد الإلكتروني: PR@alrajhi-capital.com

المحاسب القانوني

الدكتور محمد العمري وشركاه

عنوان: الرياض، طريق الملك فهد

ص.ب. ٨٧٣٦، الرمز البريدي ١١٤٩٢

المملكة العربية السعودية

هاتف: ٦٠٨ . ١١ ٢٧٨٠٦٠٨ +٩٦٦

فاكس: ٢٨٨٣ . ١١ ٢٧٨٢٨٨٣ +٩٦٦

الموقع الإلكتروني: www.alamri.com

البريد الإلكتروني: riyadh@bdoalamri.com

الراجحي المالية
AlRajhiCapitalBDO الدكتور محمد العمري وشركاه
Dr. Mohamed Al-Amri & Co.

تنويه: جميع المستشارين المذكورين أعلاه أعطوا موافقتهم الكتابية على استخدام أسمائهم وشعاراتهم وإفاداتهم في هذا المستند وفق الشكل والسياق الظاهر فيها، ولم يرقم أي منهم بسحب موافقته حتى تاريخ هذا المستند. وتجدر الإشارة إلى أن جميع هذه الجهات والعاملين فيها أو أي من أقاربهم لا يملكون أسهماً أو مصلحة من أي نوع في الشركة.

ملخص المعلومات الأساسية

يهدف هذا الملخص إلى تقديم خلفية موجزة عن المعلومات الواردة في هذا المستند. وعليه فإن هذا الملخص لا يحتوي على كافة المعلومات التي قد تكون مهمة بالنسبة للمستثمرين المحتملين. لذلك، فإنه ينبغي قراءة هذا الملخص كمقدمة لهذا المستند، ويجب على المستثمرين المحتملين قراءة ومراجعة هذا المستند بالكامل، وينبغي أن يبنى أي قرار يتعلق بالاستثمار في الأسهم محل الإدراج المباشر من قبل المستثمرين المحتملين على مراعاة جميع ما ورد في هذا المستند ككل، لاسيما ما ورد في قسم "إشعار مهم" والقسم رقم (٢) "عوامل المخاطرة" قبل اتخاذ أي قرار استثماري في الأسهم محل الإدراج المباشر موضع هذا المستند.

<p>نشأت شركة نسيج للاتصالات وتقنية المعلومات (ويشار إليها في ما يلي بـ"الشركة" أو "المصدر" أو "نسيج") في العام ١٩٨٩م وكانت مؤسسة فردية مسجلة باسم عبدالجبار العبدالجبار وتحولت في العام ١٩٩٥م إلى شركة ذات مسؤولية محدودة باسم شركة النظم العربية المتطورة بموجب السجل رقم (١٠١٠١٣٧١٠٦) الصادر من مدينة الرياض بتاريخ ١٤١٦/٠٣/١١ هـ (الموافق ١٩٩٥/٨/٨م)، وبرأسمال قدره مليون (١,٠٠٠,٠٠٠) ريال سعودي مقسماً إلى ألف (١,٠٠٠) حصة بقيمة ألف (١,٠٠٠) ريال سعودي للحصة الواحدة.</p> <p>تم رفع رأسمال الشركة إلى عشرة ملايين (١٠,٠٠٠,٠٠٠) ريال سعودي مقسم إلى عشرة آلاف (١٠,٠٠٠) حصة، قيمة كل حصة ألف (١,٠٠٠) ريال سعودي وذلك بموجب عقد التأسيس المعدل بتاريخ ١٤٣١/١/٣ هـ الموافق ٢٠٠٩/١٢/٢٠م.</p> <p>تم تعديل اسم الشركة من شركة النظم العربية المتطورة إلى شركة نسيج للاتصالات وتقنية المعلومات بموجب عقد التأسيس المعدل بتاريخ ١٤٤١/١١/٢٨ هـ الموافق ٢٠٢٠/٠٧/١٩م.</p> <p>وبتاريخ ١٤٤٣/٢/٦ هـ الموافق ٢٠٢١/٩/١٣م قرر الشركاء الذين يمثلون كامل رأس المال تحويل الشركة من شركة ذات مسؤولية محدودة إلى شركة مساهمة مغلقة بما لها من حقوق وما عليها من التزامات ورفع رأسمالها إلى خمسون مليون (٥٠,٠٠٠,٠٠٠) ريال سعودي مقسم إلى خمسة ملايين (٥,٠٠٠,٠٠٠) سهماً إسمياً عادياً بقيمة عشرة (١٠) ريال سعودي للسهم الواحد، وتم الاكتتاب في كامل عدد الأسهم المكونة لرأس المال وتسديد قيمتها بالكامل. تم إثبات التعديلات المذكورة ولا سيما تحويل الشركة إلى شركة مساهمة مغلقة بموجب قرار معالي وزير التجارة رقم (٥٣٥) بتاريخ ١٤٤٣/٠٢/١٣ هـ (الموافق ٢٠٢١/٠٩/٢٠م) مع الإبقاء على نفس السجل التجاري برقم (١٠١٠١٣٧١٠٦) الصادر من مدينة الرياض بتاريخ ١٤١٦/٠٣/١١ هـ (الموافق ١٩٩٥/٨/٨م).</p>	<p>الشركة</p>
<p>تتمثل أنشطة الشركة أساساً بحسب سجلها التجاري في تكنولوجيا المعلومات، وتتضمن أنشطة الشركة بحسب نظامها الأساسي ما يلي:</p> <ul style="list-style-type: none"> - نشر الكتب - نشر البرمجيات - أنشطة البرمجة الحاسوبية - أنشطة الخبرة الاستشارية الحاسوبية وإدارة المرافق الحاسوبية - تجهيز البيانات واستضافة المواقع على الشبكة وما يتصل بذلك من أنشطة - تقنيات الذكاء الاصطناعي - تقنيات الواقع الافتراضي المعزز - تقنيات البيانات الضخمة وعلم وتحليل البيانات - أنشطة خدمات تكنولوجيا المعلومات والحوسيب الأخرى - بيع الحواسيب والمعدات الطرفية للحواسيب والبرمجيات بالجملة - بيع الآلات والمعدات الأخرى بالجملة 	<p>ملخص أنشطة الشركة</p>

<p>يتمثل نشاط الشركة الحالي في أنشطة البرمجة الحاسوبية و أنشطة الخبرة الاستشارية الحاسوبية وإدارة المرافق الحاسوبية وتقنيات الذكاء الاصطناعي وتقنيات الواقع الافتراضي المعزز وتقنيات البيانات الضخمة وعلم وتحليل البيانات وأنشطة خدمات تكنولوجيا المعلومات وبيع الحواسيب والمعدات الطرفية للحواسيب والبرمجيات (الرجاء مراجعة القسم ٣,٣ "٣,٣. أنشطة الشركة وطبيعة أعمالها" لمزيد من التفاصيل عن أنشط الشركة.</p> <p>ولا تمارس الشركة أنشطتها إلا بعد الحصول على التراخيص النظامية التي تتطلبها الأنظمة السائدة والمعمول بها في المملكة العربية السعودية. وقد حصلت الشركة على جميع التراخيص النظامية المطلوبة ولا تزال تلك التراخيص جميعها سارية المفعول حتى تاريخ هذا المستند.</p>	<p>ملخص أنشطة الشركة</p>																				
<p>يوجد (٣) مساهمين كبار يملكون ٥٪ أو أكثر من أسهم الشركة كما بتاريخ هذا المستند، ويوضح الجدول التالي عدد أسهمهم ونسب ملكيتهم المباشرة وغير المباشرة:</p>	<p>المساهمون الكبار، وعدد أسهمهم، ونسب ملكيتهم قبل الإدراج</p>																				
<table border="1"> <thead> <tr> <th data-bbox="156 741 387 819">الملكىة غير المباشرة</th> <th data-bbox="387 741 619 819">نسبة الملكىة</th> <th data-bbox="619 741 778 819">عدد الأسهم</th> <th data-bbox="778 741 1182 819">إسم المساهم</th> </tr> </thead> <tbody> <tr> <td data-bbox="156 819 387 898">-</td> <td data-bbox="387 819 619 898">٢٠,٢٤٠%</td> <td data-bbox="619 819 778 898">١,٠١٢,٠٠٠</td> <td data-bbox="778 819 1182 898">محمد بن عبدالله بن عدوان</td> </tr> <tr> <td data-bbox="156 898 387 976">-</td> <td data-bbox="387 898 619 976">٤٠,٤٨٠%</td> <td data-bbox="619 898 778 976">٢,٠٢٤,٠٠٠</td> <td data-bbox="778 898 1182 976">عبد الجبار عبدالرحمن عبدالجبار</td> </tr> <tr> <td data-bbox="156 976 387 1055">-</td> <td data-bbox="387 976 619 1055">٧,٠٤٠%</td> <td data-bbox="619 976 778 1055">٣٥٢,٠٠٠</td> <td data-bbox="778 976 1182 1055">عبدالله عواد الطريفي</td> </tr> <tr> <td data-bbox="156 1055 387 1137">-</td> <td data-bbox="387 1055 619 1137">٦٧,٧٦%</td> <td data-bbox="619 1055 778 1137">٣,٣٨٨,٠٠٠</td> <td data-bbox="778 1055 1182 1137">المجموع</td> </tr> </tbody> </table>	الملكىة غير المباشرة	نسبة الملكىة	عدد الأسهم	إسم المساهم	-	٢٠,٢٤٠%	١,٠١٢,٠٠٠	محمد بن عبدالله بن عدوان	-	٤٠,٤٨٠%	٢,٠٢٤,٠٠٠	عبد الجبار عبدالرحمن عبدالجبار	-	٧,٠٤٠%	٣٥٢,٠٠٠	عبدالله عواد الطريفي	-	٦٧,٧٦%	٣,٣٨٨,٠٠٠	المجموع	
الملكىة غير المباشرة	نسبة الملكىة	عدد الأسهم	إسم المساهم																		
-	٢٠,٢٤٠%	١,٠١٢,٠٠٠	محمد بن عبدالله بن عدوان																		
-	٤٠,٤٨٠%	٢,٠٢٤,٠٠٠	عبد الجبار عبدالرحمن عبدالجبار																		
-	٧,٠٤٠%	٣٥٢,٠٠٠	عبدالله عواد الطريفي																		
-	٦٧,٧٦%	٣,٣٨٨,٠٠٠	المجموع																		
<p>لا يوجد شخص مرخص له معيّن لبيع أي من أسهم المساهمين الكبار في الشركة، وذلك نظراً لاستيفاء الشركة متطلبات السيولة الواردة في المادة (٤١) الحادية والأربعون من قواعد الإدراج، حيث إن عدد المساهمين في الشركة والذين ينطبق عليهم تعريف الجمهور يبلغ (٦٢) مساهم يملكون ما نسبته (٢٨,٤٥%) من رأس مال الشركة ما يمثل قيمة سوقية إجمالية وقدرها تسعة وتسعين مليون وخمسمائة وخمسة وسبعين ألف (٩٩,٥٧٥,٠٠٠) ريال سعودي في تاريخ مستند التسجيل هذا.</p>	<p>المساهمون الكبار الذين يجوز لمؤسسة السوق المالية المعينة بموجب قواعد الإدراج بيع أسهمهم وفقاً لتقديره، وعدد أسهمهم، ونسبة ملكيتهم قبل الإدراج وبعد تطبيق خطة استيفاء متطلبات السيولة المقدمة إلى السوق وفقاً لقواعد الإدراج.</p>																				
<p>(٥٠,٠٠٠,٠٠٠) خمسين مليون ريال سعودي مدفوعة القيمة بالكامل.</p>	<p>رأس مال المُصدر</p>																				
<p>(٥,٠٠٠,٠٠٠) خمسة ملايين سهم عادي مدفوعة القيمة بالكامل.</p>	<p>إجمالي عدد أسهم المُصدر</p>																				
<p>عشرة (١٠) ريالات سعودية.</p>	<p>القيمة الاسمية للسهم</p>																				
<p>(٧٠) سبعون ريال سعودي للسهم الواحد.</p>	<p>سعر السهم</p>																				
	<p>الاسترشادي عند الإدراج</p>																				

<p>تستحق الأسهم محل الإدراج المباشر هذا نصيبها من أي توزيعات أرباح تعلن عنها الشركة اعتباراً من تاريخ مستند التسجيل هذا وعن أي من السنوات المالية اللاحقة (راجع القسم رقم (٥) "سياسة توزيع الأرباح").</p>	<p>الأحقية في الأرباح</p>
<p>يكون لكل مساهم صوت عن كل سهم في الجمعيات العامة للمساهمين، ولا يعطي أي سهم حامله حقوق تفضيلية. ولكل مساهم أيضاً كان عدد أسهمه حق حضور الجمعية العامة والتصويت فيها.</p>	<p>حقوق التصويت</p>
<p>يجب على كبار المساهمين الحاليين الذين يملكون ٥٪ أو أكثر من أسهم الشركة (المذكورة أسمائهم في الصفحة رقم (ز)) عدم التصرف في أسهمهم لمدة اثني عشر شهراً من تاريخ بدء تداول أسهم الشركة في السوق الموازية "فترة الحظر"، ويقوم مركز إيداع الأوراق المالية برفع القيود على تلك الأسهم بشكل مباشر بعد انتهاء فترة الحظر المفروضة، دون الحاجة للحصول على موافقة مسبقة من هيئة السوق المالية.</p>	<p>القيود المفروضة على الأسهم</p>
<p>لم يكن هناك سوق لأسهم الشركة في المملكة العربية السعودية أو في أي مكان آخر قبل هذا الإدراج في السوق الموازية. وقد تقدمت الشركة إلى الهيئة بطلب تسجيل الأسهم في السوق الموازية وفقاً لقواعد طرح الأوراق المالية والالتزامات المستمرة، كما تقدمت إلى شركة تداول السعودية (تداول السعودية بطلب الإدراج وفقاً لقواعد الإدراج. وقد تم الحصول على كافة الموافقات ذات العلاقة واللائمة للقيام بعملية الإدراج، وتم الاستيفاء بكافة المستندات المؤيدة المطلوبة لذلك الغرض.</p>	<p>الأسهم التي سيق للمُصدر إدراجها</p>
<p>يقتصر التداول في الأسهم محل الإدراج المباشر في السوق الموازية على المساهمين الحاليين (باستثناء المساهمين الكبار في الشركة الذين يمتلكون (٥٪) أو أكثر من رأس مالها المذكورين في الصفحة (ز) والذين تنطبق عليهم فترة الحظر)، بالإضافة إلى فئات المستثمرين المؤهلين المتمثلة فيما يلي:</p> <ol style="list-style-type: none"> ١. مؤسسة سوق مالية تتصرف لحسابها الخاص. ٢. عملاء مؤسسة سوق مالية مرخص لها في ممارسة أعمال الإدارة شريطة أن تكون مؤسسة السوق المالية قد تم تعيينها بشروط تمكنها من اتخاذ القرارات الخاصة بقبول المشاركة في الطرح والاستثمار في السوق الموازية نيابة عن العميل دون الحاجة إلى الحصول على موافقة مسبقة منه. ٣. حكومة المملكة، أو أي جهة حكومية، أو أي هيئة دولية تعترف بها الهيئة، أو السوق، أو أي سوق مالية أخرى تعترف بها الهيئة، أو مركز الإيداع. ٤. الشركات المملوكة من الحكومة، مباشرة أو عن طريق محفظة تديرها مؤسسة سوق مالية مرخص لها في ممارسة أعمال الإدارة. ٥. الشركات والصناديق المؤسسية في دول مجلس التعاون لدول الخليج العربية. ٦. صناديق الاستثمار. ٧. الأجانب غير المقيمين المسموح لهم بالاستثمار في السوق الموازية والذين يستوفون المتطلبات المنصوص عليها في الدليل الاسترشادي لاستثمار الأجانب غير المقيمين في السوق الموازية. ٨. المؤسسات المالية الأجنبية المؤهلة. ٩. أي أشخاص اعتباريين آخرين يجوز لهم فتح حساب استثماري في المملكة وحساب لدى مركز الإيداع. ١٠. أشخاص طبيعيين يجوز لهم فتح حساب استثماري في المملكة وحساب لدى مركز الإيداع، ويستوفون أي من المعايير الآتية: <p>(أ) أن يكون قد قام بصفقات في أسواق الأوراق المالية لا يقل مجموع قيمتها عن أربعين مليون ريال سعودي ولا تقل عن عشرة صفقات في كل ربع سنة خلال الاثني عشر شهراً الماضية.</p> <p>(ب) ألا تقل قيمة صافي أصوله عن خمسة ملايين ريال سعودي.</p> <p>(ج) أن يعمل أو سبق له العمل مدة ثلاث سنوات على الأقل في القطاع المالي.</p> <p>(د) أن يكون حاصلاً على الشهادة العامة للتعامل في الأوراق المالية المعتمدة من قبل الهيئة.</p> <p>(هـ) أن يكون حاصلاً على شهادة مهنية متخصصة في مجال أعمال الأوراق المالية المعتمدة من جهة معترف بها دولياً.</p> <p>١١. أي أشخاص آخرين تحددهم الهيئة.</p>	<p>فئات المستثمرين الذين يحق لهم تداول أسهم الشركة بعد الإدراج</p>

الملخص

تنويه للمستثمرين:

يهدف هذا الملخص إلى توفير لمحة عامة عن المعلومات الواردة في هذا المستند، غير أنه لا يشتمل على كل المعلومات التي قد تكون مهمة للمستثمرين المؤهلين، وعليه فإن هذا الملخص يعتبر بمثابة تقديم موجز للمعلومات الأساسية التي تضمنها هذا المستند، ويتعين على مستلمي هذا المستند قراءته بالكامل قبل اتخاذ أي قرار بالاستثمار في أسهم الشركة بعد الانتهاء من تسجيلها وإدراجها مباشراً في السوق الموازية. وقد تم تعريف بعض المصطلحات والعبارة المختصرة الواردة في هذه المستند في القسم رقم (١) "التعريفات والمصطلحات" في هذا المستند.

نبذة عن الشركة

تأسست شركة نسيج للاتصالات وتقنية المعلومات كشركة ذات مسؤولية محدودة بموجب السجل رقم (١٠١٠١٣٧١٠٦) الصادر من مدينة الرياض بتاريخ ١١/٠٣/١٤١٦ هـ (الموافق ٨/٨/١٩٩٥ م). يتمثل نشاط الشركة الرئيسي في توفير حلول وخدمات تمكين التحول الرقمي في إدارة التعلم والأصول المعرفية، ويقع مقر الشركة الرئيسي في مدينة الرياض بالعنوان التالي:

شركة نسيج للاتصالات وتقنية المعلومات

٧٥٩٣ مبنى أساس عبر الخليج وحدة ٢٠٣، حي الربوة، شارع الإحساء.

الرياض ١٢٨١٣ - ٢٩٤٨

المملكة العربية السعودية

ص.ب ٢٠١٢٩ الرياض ١١٤٥٥

هاتف: ٤٧٧٠٤٧٧٠١١٤٦٦٦+

فاكس: ٥١٢٠٣٥١٢٧٨٣١١٤٦٦٦+

الموقع الإلكتروني: www.naseej.com

البريد الإلكتروني: info@naseej.com

هيكل ملكية الشركة قبل الإدراج

يوضح الجدول التالي هيكل ملكية الشركة قبل الإدراج:

نسبة الملكية غير المباشرة	النسبة المئوية من الملكية المباشرة	إجمالي القيمة الإسمية	عدد الأسهم	المساهمون	
-	٤٠,٤٨%	٢٠,٢٤٠,٠٠٠	٢,٠٢٤,٠٠٠	عبد الجبار عبد الرحمن محمد العبد الجبار	١
-	٢٠,٢٤%	١٠,١٢٠,٠٠٠	١,٠١٢,٠٠٠	محمد بن عبد الله بن عبد الرحمن بن عدوان	٢
-	٧,٠٤%	٣,٥٢٠,٠٠٠	٣٥٢,٠٠٠	عبد الله عواد عايد الطريقي	٣
-	٣,٠٢%	١,٥١٠,٠٠٠	١٥١,٠٠٠	عبد الله بن عبد العزيز بن عدوان	٤
-	٠,١٦%	٨٠,٠٠٠	٨,٠٠٠	عبد الرحمن عبد الجبار العبد الجبار	٥
-	٠,١٦%	٨٠,٠٠٠	٨,٠٠٠	عبد العزيز صالح عبد الله الربدي	٦
-	٠,١٥%	٧٥,٠٠٠	٧,٥٠٠	لطيفة عباد الشمري	٧
-	٠,١٢%	٦٠,٠٠٠	٦,٠٠٠	سعاد عبد العزيز العوهلي	٨
-	٠,١٢%	٦٠,٠٠٠	٦,٠٠٠	نواف بن محمد بن عدوان	٩
-	٠,٠٦%	٣٠,٠٠٠	٣,٠٠٠	الجوهرة بنت عبد العزيز بن معمر	١٠
-	٢٨,٤٥%	١٤,٢٢٥,٠٠٠	١,٤٢٢,٥٠٠	الجمهور (٦٢ مساهم)	١١
-	١٠٠%	٥٠,٠٠٠,٠٠٠	٥,٠٠٠,٠٠٠	المجموع	

المصدر: شركة نسيج للاتصالات وتقنية المعلومات

المساهمون الكبار الذين يملكون ٥٪ أو أكثر من أسهم الشركة

يوجد لدى الشركة (٣) ثلاث مساهمين كبار ممن يمتلكون ٥٪ أو أكثر من أسهم الشركة كما بتاريخ هذا المستند، ويوضح الجدول التالي عدد أسهمهم ونسبة ملكيتهم:

المساهمون الكبار	عدد الأسهم المملوكة	النسبة المئوية من الملكية المباشرة	الملكية غير المباشرة
عبدالجبار عبدالرحمن العبدالجبار	٢,٠٢٤,٠٠٠	٤٨,٤٨٠%	.
محمد بن عبدالله بن عدوان	١,٠١٢,٠٠٠	٢٠,٢٤٠%	.
عبدالله عواد الطريقي	٣٥٢,٠٠٠	٧,٠٤٠%	.
المجموع	٣,٣٨٨,٠٠٠	٦٧,٧٦%	.

المصدر: شركة نسيج للاتصالات وتقنية المعلومات

أنشطة الشركة الرئيسية

تتمثل أنشطة الشركة أساساً بحسب سجلها التجاري في تكنولوجيا المعلومات، وتتضمن أنشطة الشركة بحسب نظامها الأساسي ما يلي:

- نشر الكتب
- نشر البرمجيات
- أنشطة البرمجة الحاسوبية
- أنشطة الخبرة الاستشارية الحاسوبية وإدارة المرافق الحاسوبية
- تجهيز البيانات واستضافة المواقع على الشبكة وما يتصل بذلك من أنشطة
- تقنيات الذكاء الاصطناعي
- تقنيات الواقع الافتراضي المعزز
- تقنيات البيانات الضخمة وعلم وتحليل البيانات
- أنشطة خدمات تكنولوجيا المعلومات والحوسيب الأخرى
- بيع الحواسيب والمعدات الطرفية للحوسيب والبرمجيات بالجملة
- بيع الآلات والمعدات الأخرى بالجملة

يتمثل نشاط الشركة الحالي في أنشطة البرمجة الحاسوبية و أنشطة الخبرة الاستشارية الحاسوبية وإدارة المرافق الحاسوبية وتقنيات الذكاء الاصطناعي وتقنيات الواقع الافتراضي المعزز وتقنيات البيانات الضخمة وعلم وتحليل البيانات وأنشطة خدمات تكنولوجيا المعلومات وبيع الحواسيب والمعدات الطرفية للحوسيب والبرمجيات (الرجاء مراجعة القسم ٣,٣ "٣,٣". أنشطة الشركة وطبيعة أعمالها " لمزيد من التفاصيل عن نشاط الشركة.

ولا تمارس الشركة أنشطتها إلا بعد الحصول على التراخيص النظامية التي تتطلبها الأنظمة السائدة والمعمول بها في المملكة العربية السعودية. وقد حصلت الشركة على جميع التراخيص المفصلة في الجزء ٦-٣ من هذا المستند النظامية المطلوبة ولا زالت تلك التراخيص جميعها سارية المفعول حتى تاريخ هذا المستند.

وتوفر نسيج حلول وخدمات تحول رقمي متكاملة لمؤسسات التعليم وللمراكز الثقافية والمعرفية والجهات الحكومية والشركات؛ من خلال حلول التعليم وحلول إدارة الأصول المعرفية ومنصات الخدمات الإلكترونية حيث تقدم الخدمات التالية:

الخدمات التي تقدمها	خطوط الأعمال
<ul style="list-style-type: none"> • الإدارة الأكاديمية • التعلم الإلكتروني • الاعتماد والتقويم • إدارة التدريب الإلكتروني • إدارة المواهب وتطويرها • المحتوى التفاعلي 	حلول إدارة التعلم
<ul style="list-style-type: none"> • إدارة المكتبات • حماية وإدارة حركة المقتنيات • المحتوى الإلكتروني • إدارة المتاحف والأرشيف • إدارة المعرفة 	حلول إدارة الأصول المعرفية
<ul style="list-style-type: none"> • تطوير الخدمات الإلكترونية • أتمتة إجراءات العمل • التكامل • ذكاء الأعمال • تطوير تطبيقات الهواتف الذكية 	حلول منصات الخدمات الإلكترونية

رؤية الشركة

تمكين التحول الرقمي في إدارة التعلم والمعرفة لدعم التنمية المستدامة في مجتمعاتنا.

رسالة الشركة

تسخير التحول الرقمي في إدارة التعلم والمعرفة لتحقيق تجربة ثرية للمستخدمين وتقليل العبء على المؤسسات بما يمكنهم من التركيز على تحقيق أهدافهم الإستراتيجية.

استراتيجية الشركة

تنطلق استراتيجية الشركة من أربعة محاور رئيسية:

- التركيز على قطاع التعليم كمحرك رئيسي للنمو، والعمل على تطوير حلول وخدمات مخصصة لهذا القطاع لتعزيز قدراتنا في الاستفادة من الفرص التي يتيحها هذا القطاع المتنامي ورفع حصتنا السوقية فيه. وضمن هذا المحور تطوير منصة مداد السحابية وتعزيز وضعها التنافسي المحلي والإقليمي لتعزيز الحصص السوقية على الصعيد الإقليمي وتمكين التوسع عالمياً.
- تطوير وتحسين حلول المكتبات وإدارة الأصول المعرفية لتعزيز وتأكيد الدور الريادي للشركة في هذا القطاع.
- الاستمرار في تنمية الحلول التي نقدمها للقطاع العام والشركات الكبرى بالاستفادة من نقاط القوة والتناغم مع الحلول والخدمات التي نقدمها لقطاع التعليم والقطاع الثقافي.
- الاستفادة من البنية التنظيمية والتقنية الداخلية وإمكاناتها في تنمية رأس المال البشري وتعزيز كفاءة الأعمال والتنافسية

نواحي القوة والمزايا التنافسية للشركة

- هوية تجارية قوية ومعروفة، ومرتبطة بصناعة تقنية المعلومات وأيضاً كأحد رواد الإنترنت في المنطقة، مدعومة بتنوع ثري ومتجانس في خطوط الأعمال.
- قاعدة عريضة من العملاء تشمل كبريات المؤسسات التعليمية والمعرفية والثقافية والجهات الحكومية والشركات الكبرى على مستوى الخليج والعالم العربي، نتج عنها العديد من المشروعات المعرفية والتعليمية الكبرى والحيوية على مستوى العالم العربي.
- خبرة طويلة في تطوير وتنفيذ حلول التعليم وحلول إدارة الأصول المعرفية، وباقية حلول متكاملة للقطاع التعليمي والمعرفي. تواجد واسع يغطي أرجاء العالم العربي، ومنذ ١٩٨٩م، مما أكسب نسيج خبرة ومعرفة بالأسواق المحلية لدول المنطقة.
- قدرات داخلية تقنية عالية الكفاءة تشمل بنية تقنية تحتية متطورة، خدمات عملاء وما بعد البيع فاعلة، مع نضج ووضوح في إجراءات سير الأعمال الداخلية، وآليات إدارة مشاريع العملاء.
- شبكة شراكات استراتيجية مع شركات تقنية عالمية رائدة في مجال التعليم والمكتبات والمعرفة، تمكن من نقل خبرات ونماذج أعمال عالمية ناجحة وأقلمتها لعملاء نسيج في المنطقة.

ملخص المعلومات المالية

يجب قراءة ملخص القوائم المالية الوارد أدناه مقروناً بالقوائم المالية ذات الغرض الخاص للسنة المالية المنتهية في ٣١ ديسمبر ٢٠٢٠م لعرض تحول المجموعة من المعايير الدولية لإعداد التقارير المالية للمنشآت الصغيرة والمتوسطة إلى المعايير الدولية للتقرير المالي الكاملة وفقاً للمعايير المعمول بها والقوائم المالية الأولية الموجزة لفترة التسعة أشهر المنتهية في ٣٠ سبتمبر ٢٠٢١م، بما في ذلك الإيضاحات المرفقة بها.

وقد تم استخراج الأرقام المقارنة المنتهية في ٣١ ديسمبر ٢٠١٩م من القوائم المالية ذات الغرض الخاص لعام ٢٠٢٠م لعرض تحول المجموعة من المعايير الدولية لإعداد التقارير المالية للمنشآت الصغيرة والمتوسطة إلى المعايير الدولية للتقرير المالي الكاملة وفقاً للمعايير المعمول بها بما في ذلك الإيضاحات المرفقة بها.

وتم إعداد القوائم المالية الأولية الموجزة للشركة لفترة التسعة أشهر المنتهية في ٣٠ سبتمبر ٢٠٢١م وفقاً للمعايير الدولية للتقارير المالية (IFRS) المعتمدة من الهيئة السعودية للمراجعين والمحاسبين.

كما قامت الشركة بإعداد تقرير ذو غرض خاص لتوضيح أثر تطبيق معايير المحاسبة الدولية على عناصر المركز المالي وقائمة الدخل للشركة كما في ٣١ ديسمبر ٢٠٢٠م.

قائمة الدخل (ريال سعودي)	السنة المالية المنتهية في ٣١ ديسمبر ٢٠١٩م (معدلة)	السنة المالية المنتهية في ٣١ ديسمبر ٢٠٢٠م (ذات غرض خاص)	التسعة أشهر المنتهية في ٣٠ سبتمبر ٢٠٢٠م (مفحوصة)	التسعة أشهر المنتهية في ٣٠ سبتمبر ٢٠٢١م (مفحوصة)
الإيرادات	١٧٧,٨٣٧,١٣٧	٢٠٥,٤٩٢,٢٨٨	١٤٨,٦٧٣,٨٥٣	١٢٨,٠٦٨,٦٨٧
تكلفة الإيرادات	(١١٨,١٩٢,٧٧٧)	(١٣٥,٨٣٧,٠٦٢)	(٩٨,٦٦٨,٠٩٤)	(٨٣,٤٧٤,٢٩٣)
اجمالي الربح	٥٩,٦٤٤,٣٦٠	٦٩,٦٥٥,٢٢٦	٥٠,٠٠٥,٧٥٩	٤٤,٥٩٤,٣٩٤
مصاريف عمومية وإدارية	(١٧,٤٤٨,٠٩٨)	(٢٥,٥٢٩,١٤٧)	(١٧,٠٩١,٩٠٤)	(١٤,٧٢٩,٨٠٢)
مصاريف بيعية وتسويقية	(٣٦,٤٣٣,٣٠٩)	(٢٧,٩٣٠,٣٠٧)	(٢٠,٨٤٢,٧٢٨)	(١٠,٧١٥,٨١٨)
الربح التشغيلي	٥,٧٦٢,٩٥٣	١٦,١٩٥,٧٧٢	١٢,٠٧١,١٢٧	١٩,١٤٨,٧٧٤
الربح قبل الزكاة	٥,٥٨٦,٠٩٣	١٢,٣٨١,٧٦٣	١١,٩٦٩,٧٢٤	١٩٨,٩٦٠,٤٥١
ربح السنة	٣,٤٧٠,٦٠٠	٩,٦٢٦,٩٧٦	٩,٩٥٠,٢٨٥	١٥,٥٨٠,٨٩٢

المصدر: القوائم المالية ذات الغرض الخاص للسنة المالية المنتهية في ٣١ ديسمبر ٢٠٢٠م والقوائم المالية الأولية الموجزة لفترة التسعة أشهر المنتهية في ٣٠ سبتمبر ٢٠٢١م

قائمة المركز المالي (ريال سعودي)	كما في ٣١ ديسمبر ٢٠٢٠ (ذات غرض خاص)	كما في ٣٠ سبتمبر ٢٠٢١ (مفحوصة)
مجموع الأصول المتداولة	١٨٣,٩٦٢,٠٠٧	١٦٦,٨١٧,٧٣٠
مجموع الأصول غير المتداولة	١٥,٠٢٣,١٥١	١٣,٨٤٨,٤٤٩
مجموع الأصول	١٩٨,٩٨٥,١٥٨	١٨٠,٦٦٦,١٧٩
مجموع الالتزامات المتداولة	١٠٢,٣٢٧,٢٠٣	٦٨,٨٢١,٧٥٥
مجموع الالتزامات غير المتداولة	٢٢,٥٠٩,٤٨٨	٢٢,٣٩٣,٢٦٣
مجموع الالتزامات	١٢٤,٨٣٦,٦٩١	٩١,٣١٥,٠١٨
حقوق الملكية	٧٤,١٤٨,٤٦٧	٨٩,٣٥١,١٦١
مجموع الالتزامات و حقوق الملكية	٢٠٨,٩٨٥,١٥٨	٢٠٨,٩٨٥,١٥٨

المصدر: القوائم المالية ذات الغرض الخاص للسنة المالية المنتهية في ٣١ ديسمبر ٢٠٢٠م والقوائم المالية الأولية الموجزة لفترة التسعة أشهر المنتهية في ٣٠ سبتمبر ٢٠٢١م

قائمة التدفقات النقدية (ريال سعودي)	السنة المالية المنتهية في ٣١ ديسمبر ٢٠١٩ (معدلة)	السنة المالية المنتهية في ٣١ ديسمبر ٢٠٢٠ (ذات غرض خاص)	التسعة أشهر المنتهية في ٣٠ سبتمبر ٢٠٢٠ (مفحوصة)	التسعة أشهر المنتهية في ٣٠ سبتمبر ٢٠٢١ (مفحوصة)
صافي النقد من الأنشطة التشغيلية	(١١,٧٨٤,٠٨٢)	٢٤,٠٢١,٧٢٨	(١٩,٠٤٧,٨٣٠)	(٦,٨٩٦,٦٣٦)
صافي النقد المستخدم في الأنشطة الاستثمارية	١٢٠,٢٩٧	(٣٦١,٢٦٢)	(١٥٢,٢٩٢)	(٢٦٠,٦٠٩)
صافي النقد من (المستخدم في) الأنشطة التمويلية	١٦,٢٧٤,٩٣٦	(٢,٣٩٣,٣٠٠)	(٢,٦٧٩,٣٣٧)	(١٥,٦١٣,٣٤٠)
النقد وما في حكمه في آخر السنة	٣٥,٦٥٨,٨٣٥	٥٧,٦٩٦,٢٠٣	١٣,٧٥٩,٠٩١	٣٤,٨٣٨,٢٥٤

المصدر: القوائم المالية ذات الغرض الخاص للسنة المالية المنتهية في ٣١ ديسمبر ٢٠٢٠م والقوائم المالية الأولية الموجزة لفترة التسعة أشهر المنتهية في ٣٠ سبتمبر ٢٠٢١م

مؤشرات الأداء الرئيسية	السنة المالية المنتهية في ٣١ ديسمبر ٢٠١٩ (معدلة)	السنة المالية المنتهية في ٣١ ديسمبر ٢٠٢٠ (ذات غرض خاص)	التسعة أشهر المنتهية في ٣٠ سبتمبر ٢٠٢٠	التسعة أشهر المنتهية في ٣٠ سبتمبر ٢٠٢١
معدل نمو الإيرادات	لا ينطبق	١٥,٦٪	لا ينطبق	-١٣,٩٪
مصاريف عمومية وإدارية كنسبة من الإيرادات	٩,٨٪	١٢,٤٪	١١,٥٪	١١,٥٪
هامش اجمالي الربح	٣٣,٥٪	٣٣,٩٪	٣٣,٦٪	٣٤,٨٪
هامش صافي الربح	٢,٠٪	٤,٧٪	٦,٧٪	١٢,٢٪
معدل نمو صافي الربح	لا ينطبق	١٧٧,٤٪	لا ينطبق	٥٦,٦٪
نسبة الإيرادات الى اجمالي الأصول	٨٥,٣٪	١٠٣,٣٪	٧٤,٧٪	٧٠,٩٪
نسبة اجمالي الالتزامات الى اجمالي الأصول	٦٩,٥٪	٦٢,٧٪	٦٧,٩٪	٥٤,٧٪
نسبة الالتزامات الى اجمالي حقوق الملكية	٢٢٨,٣٪	١٦٨,٤٪	١٦٨,٤٪	١٠٢,٢٪
نسبة التداول (مرة)	١,٥٦	١,٨٠	١,٨٠	٢,٤٢
نسبة العائد على الأصول	١,٧٪	٤,٨٪	٥,٠٪	٨,٦٪
نسبة العائد على حقوق الملكية	٥,٥٪	١٣,٠٪	١٣,٤٪	١٧,٤٪

المصدر: القوائم المالية ذات الغرض الخاص للسنة المالية المنتهية في ٣١ ديسمبر ٢٠٢٠ م والقوائم المالية الأولية الموجزة لفترة التسعة أشهر المنتهية في ٣٠ سبتمبر ٢٠٢١ م

جدول المحتويات

١	التعريفات والمصطلحات.....	١
٦	عوامل المخاطرة.....	٦
٦	المخاطر المتعلقة بنشاط الشركة وعملياتها وبالأنظمة التي تخضع لها	٦
١٤	المخاطر المتعلقة بالسوق والقطاع الذي تعمل فيه الشركة.....	١٤
١٥	المخاطر المتعلقة بالأسهم التي سيتم إدراجها إدراجاً مباشراً في السوق الموازية	١٥
١٨	الشركة	١٨
١٨	خلفية عن الشركة	١٨
١٨	تأسيس الشركة وأهم التطورات في رأس المال	١٨
٢	أنشطة الشركة وطبيعة أعمالها	٢
٢١	فروع الشركة	٢١
٢٦	إيرادات الشركة	٢٦
٢٨	موردي الشركة	٢٨
٢٩	تراخيص الشركة	٢٩
٣	العقارات المملوكة أو المستأجرة للشركة	٣
٣١	العلامات التجارية وحقوق الملكية	٣١
٣٢	سياسة الأبحاث والتطوير	٣٢
٣٢	إنقطاع الأعمال	٣٢
٣٢	الموظفون والسعودة	٣٢
٣٤	هيكل الملكية والهيكل التنظيمي	٣٤
٣٤	هيكل ملكية الشركة قبل الإدراج	٣٤
٣٤	المساهمون الكبار الذين يملكون 5% أو أكثر من أسهم الشركة	٣٤
٣٥	الهيكل التنظيمي	٣٥

٤,٤	أعضاء مجلس الإدارة.....	٣٦
٤,٥	لجان مجلس الإدارة.....	٤١
٤,٦	الإدارة التنفيذية.....	٤٥
٥.	سياسة توزيع الأرباح.....	٤٨
٦.	تكاليف الإدراج المباشر.....	٤٩
٧.	إقرارات أعضاء مجلس الإدارة.....	٤٩
٨.	المعلومات المتعلقة بالأسهم وأحكام الإدراج المباشر وشروطه.....	٥٠
٨,١	طلب تسجيل الأسهم في السوق الموازية.....	٥٠
٨,٢	سعر السهم الاسترشادي عند الإدراج والقيمة الاسمية لكل سهم.....	٥٠
٨,٣	الأوقات والظروف التي يجوز فيها تعليق سهم الشركة.....	٥١
٨,٤	القرارات والموافقات التي ستدرج بموجبها الأسهم.....	٥٣
٨,٥	الترتيبات القائمة لمنع التصرف في أسهم معينة (فترة الحظر).....	٥٤
٨,٦	نبذة عن السوق المالية السعودية (تداول).....	٥٤
٩.	المستندات المتاحة للمعينة.....	٥٥
١٠.	تقرير المحاسب القانوني.....	٥٦

قائمة الجداول

الجدول رقم (١): هيكل ملكية الشركة كما في تاريخ ١٤١٦/٣/١١ هـ (الموافق ١٩٩٥/٨/٨م).....	١٨
الجدول رقم (٢): هيكل ملكية الشركة كما في تاريخ ١٤٣١/١/٣ هـ (الموافق ٩/١٢/٢٠م).....	١٨
الجدول رقم (٣): هيكل ملكية الشركة كما في تاريخ ١٤٣٣/١٢/٢٧ هـ (الموافق ١٢/١/١٢م).....	١٩
الجدول رقم (٤): هيكل ملكية الشركة كما في تاريخ ١٤٤٣/١/١١ هـ (الموافق ٢١/٧/١٩م).....	١٩
الجدول رقم (٥): هيكل الملكية الحالي للشركة.....	٢٠
الجدول رقم (٦): فروع الشركة.....	٢٢
الجدول رقم (٧): الشركات التابعة للشركة.....	٢٥
الجدول رقم (٨): إيرادات الشركة.....	٢٦
الجدول رقم (٩): إيرادات العقود بحسب العملاء الرئيسيين.....	٢٧
الجدول رقم (١٠): الإيرادات داخل وخارج المملكة.....	٢٨
الجدول رقم (١١): كبار موردي الشركة.....	٢٨
الجدول رقم (١٢): تراخيص الشركة.....	٢٩
الجدول رقم (١٣): العقارات المملوكة من الشركة.....	٣٠
الجدول رقم (١٤): العقارات المستأجرة من الشركة.....	٣٠
الجدول رقم (١٥): شهادات تسجيل العلامة التجارية.....	٣١
الجدول رقم (١٦): أعداد موظفي الشركة في كل فروعها.....	٣٢
الجدول رقم (١٧): أعداد موظفي الشركة بالسعودية.....	٣٣
الجدول رقم (١٨): الموظفين بالشركة بحسب الإدارات الرئيسية.....	٣٣
الجدول رقم (١٩): هيكل الملكية الحالي للشركة.....	٣٤
الجدول رقم (٢٠): المساهمون الكبار في الشركة.....	٣٤
الجدول رقم (٢١): أعضاء مجلس الإدارة.....	٣٦
الجدول رقم (٢٢): السيرة الذاتية لرئيس مجلس الإدارة عبد العزيز صالح الريدي.....	٣٧
الجدول رقم (٢٣): السيرة الذاتية لنائب رئيس مجلس الإدارة عبد الله عواد الطريقي.....	٣٧
الجدول رقم (٢٤): السيرة الذاتية لعضو مجلس الإدارة فيصل بن عبدالله المشاري آل سعود.....	٣٨
الجدول رقم (٢٥): السيرة الذاتية لعضو مجلس الإدارة فارس إبراهيم الراشد الحميد.....	٣٩
الجدول رقم (٢٦): السيرة الذاتية لعضو مجلس الإدارة عبد الجبار عبد الرحمن العبد الجبار.....	٤٠
الجدول رقم (٢٧): السيرة الذاتية لعضو مجلس الإدارة عبد الله بن عبد العزيز بن عدوان.....	٤٠
الجدول رقم (٢٨): السيرة الذاتية لعضو مجلس الإدارة نواف بن محمد بن عدوان.....	٤٠
الجدول رقم (٢٩): السيرة الذاتية لعضو مجلس الإدارة عبد الرحمن عبد الجبار العبد الجبار.....	٤١
الجدول رقم (٣٠): السيرة الذاتية لأمين سر مجلس الإدارة عبدالله سعد السبيعي.....	٤١
الجدول رقم (٣١): أعضاء لجنة المراجعة.....	٤٢
الجدول رقم (٣٢): السيرة الذاتية لعضو لجنة المراجعة إبراهيم عبدالله الجاسر.....	٤٢
الجدول رقم (٣٣): السيرة الذاتية لعضو لجنة المراجعة سعيد بن عبدالله المعيدر.....	٤٣
الجدول رقم (٣٤): أعضاء لجنة الترشيحات والمكافآت.....	٤٤
الجدول رقم (٣٥): الإدارة التنفيذية للشركة.....	٤٥
الجدول رقم (٣٦): السيرة الذاتية لعضو الإدارة التنفيذية حافظ صديق محمد.....	٤٦
الجدول رقم (٣٧): السيرة الذاتية لعضو الإدارة التنفيذية محمد عبدالله حسام الدين.....	٤٦
الجدول رقم (٣٨): السيرة الذاتية لعضو الإدارة التنفيذية ميثم يوسف المسكين.....	٤٧
الجدول رقم (٣٩): السيرة الذاتية لعضو الإدارة التنفيذية مصطفى محمد اللحام.....	٤٧
الجدول رقم (٤٠): السيرة الذاتية لعضو الإدارة التنفيذية عبدالعزيز علي الطيار.....	٤٨
الجدول رقم (٤١): تسلسل الجلسات.....	٥١

قائمة الأشكال

الشكل رقم (١): الهيكل التنظيمي للشركة.....	٣٥
--	----

١. التعريفات والمصطلحات

يوضح الجدول التالي قائمة بالتعريفات والاختصارات للعبارة المستخدمة في مستند التسجيل هذا:

المصطلح	التعريف
الشركة أو المصدر	شركة نسيج للاتصالات وتقنية المعلومات، شركة مساهمة مغلقة.
الإدارة أو الإدارة العليا أو الإدارة التنفيذية	إدارة شركة نسيج للاتصالات وتقنية المعلومات.
المجلس أو مجلس الإدارة	مجلس إدارة الشركة الذين تظهر أسماؤهم في الصفحة رقم (ج) من هذا المستند.
النظام الأساسي	النظام الأساسي للشركة.
وزارة التجارة	وزارة التجارة (وزارة التجارة والاستثمار سابقاً) بالمملكة العربية السعودية.
تسجيل الأسهم	تقديم طلب للهيئة لتسجيل أسهم الشركة لغرض الإدراج المباشر في السوق الموازية.
الإدراج المباشر	الإدراج المباشر لأسهم الشركة في قائمة الشركات المدرجة في السوق الموازية والموافقة على تداولها.
سعر السهم الاسترشادي عند الإدراج	(٧٠) سبعون ريال سعودي للسهم الواحد.
أسهم المساهمين الحاليين قبل الإدراج	١٠٠٪ من مجموع أسهم رأس مال الشركة والتي تبلغ (٥,٠٠٠,٠٠٠) خمسة ملايين سهم عادي.
السهم	سهم عادي بقيمة اسمية عشرة (١٠) ريالات سعودية من أسهم شركة نسيج للاتصالات وتقنية المعلومات.
القيمة الاسمية	عشرة (١٠) ريالات سعودية للسهم الواحد.
حقوق التصويت	للشركة فئة واحدة فقط من الأسهم وهي الأسهم العادية، ولا يتمتع أي مساهم بحقوق أفضلية في التصويت، ويمنح كل سهم لحامله صوتاً واحداً، ويحق لكل مساهم أياً كان عدد الأسهم التي يمتلكها حضور الجمعية العامة والتصويت فيها.
الشخص	الشخص الطبيعي أو الاعتباري.
المستثمر	كل شخص يستثمر في الأسهم محل الإدراج المباشر بعد إدراجها في السوق الموازية.
المساهم أو المساهمون	حملة أسهم الشركة لأي فترة محددة من الزمن.
المساهمون الحاليون	المساهمون المبنية أسماؤهم في القسم رقم (٤) "هيكل الملكية والهيكل التنظيمي" من هذا المستند.
المساهمون الكبار	مساهمو الشركة الذين يملكون ٥٪ أو أكثر من أسهم الشركة والواردة أسماؤهم في صفحة (هـ) من هذا المستند.
مستند التسجيل / المستند	مستند التسجيل هذا، وهو الوثيقة المطلوبة لتسجيل الأسهم لدى الهيئة لغرض الإدراج المباشر في السوق الموازية، وذلك بموجب قواعد طرح الأوراق المالية والالتزامات المستمرة.
السوق الموازية "نمو"	السوق التي تُتداول فيها أسهم الشركة والتي تم تسجيلها وقبول إدراجها بموجب "قواعد طرح الأوراق المالية والالتزامات المستمرة" و"قواعد الإدراج" في المملكة العربية السعودية.
المستشارون	مستشارو الشركة الموضحة أسماؤهم على الصفحة (هـ).
المستشار المالي	شركة الراجحي المالية.
المملكة أو السعودية	المملكة العربية السعودية.
الحكومة	حكومة المملكة العربية السعودية.
هيئة السوق المالية أو الهيئة	هيئة السوق المالية في المملكة العربية السعودية.

المصطلح	التعريف
السوق المالية السعودية أو السوق المالية أو سوق الأسهم أو السوق	السوق المالية بالمملكة العربية السعودية (تداول).
تداول	النظام الآلي لتداول الأسهم السعودية.
الهيئة السعودية للمراجعين والمحاسبين (SOCPA)	الهيئة السعودية للمراجعين والمحاسبين (Saudi Organization for Certified Public Accountants).
هيئة الزكاة والضريبة والجمارك	هيئة الزكاة والضريبة والجمارك (مصلحة الزكاة والدخل سابقاً) هي إحدى الجهات الحكومية التي ترتبط تنظيمياً بوزير المالية، وهي الجهة الموكلة بأعمال جباية الزكاة وتحصيل الضرائب.
السنة المالية / السنوات المالية	هي الفترة الزمنية لعرض نتيجة نشاط المنشأة والمحددة بدايتها ونهايتها في عقد التأسيس أو النظام الأساسي للشركة المعنية. علماً بأن السنة المالية للشركة تنتهي في ٣١ ديسمبر من كل عام ميلادي.
القوائم المالية	القوائم المالية المراجعة للشركة للسنة المالية المنتهية في ٣١ ديسمبر ٢٠٢٠م والقوائم المالية الموجزة لفترة التسعة أشهر المنتهية في ٣٠ سبتمبر ٢٠٢١.
الإدراج	إدراج أسهم الشركة في قائمة الشركات المدرجة في السوق الموازية والموافقة على تداول أسهمها.
المستثمر المؤهل أو المستثمرون المؤهلون	فئات المستثمرين المؤهلين هي: ١. مؤسسة سوق مالية تتصرف لحسابها الخاص. ٢. عملاء مؤسسة سوق مالية مرخص لها في ممارسة أعمال الإدارة شريطة أن تكون مؤسسة السوق المالية قد تم تعيينها بشروط تمكنها من اتخاذ القرارات الخاصة بقبول المشاركة في الطرح والاستثمار في السوق الموازية نيابة عن العميل دون حاجة إلى الحصول على موافقة مسبقة منه. ٣. حكومة المملكة، أو أي جهة حكومية، أو أي هيئة دولية تعترف بها الهيئة، أو السوق، أو أي سوق مالية أخرى تعترف بها الهيئة، أو مركز الإيداع. ٤. الشركات المملوكة من الحكومة، مباشرة أو عن طريق محفظة تديرها مؤسسة سوق مالية مرخص لها في ممارسة أعمال الإدارة. ٥. الشركات والصناديق المؤسسية في دول مجلس التعاون لدول الخليج العربية. ٦. صناديق الاستثمار. ٧. الأجانب غير المقيمين المسموح لهم بالاستثمار في السوق الموازية والذين يستوفون المتطلبات المنصوص عليها في الدليل الاسترشادي لاستثمار الأجانب غير المقيمين في السوق الموازية. ٨. المؤسسات المالية الأجنبية المؤهلة. ٩. أي أشخاص اعتباريين آخرين يجوز لهم فتح حساب استثماري في المملكة وحساب لدى مركز الإيداع. ١٠. أشخاص طبيعيين يجوز لهم فتح حساب استثماري في المملكة وحساب لدى مركز الإيداع، ويستوفون أي من المعايير الآتية: أ. أن يكون قد قام بصفقات في أسواق الأوراق المالية لا يقل مجموع قيمتها عن أربعين مليون ريال سعودي ولا تقل عن عشرة صفقات في كل ربع سنة خلال الاثني عشر شهراً الماضية. ب. ألا تقل قيمة صافي أصوله عن خمسة ملايين ريال سعودي. ج. أن يعمل أو سبق له العمل مدة ثلاث سنوات على الأقل في القطاع المالي. د. أن يكون حاصلاً على الشهادة العامة للتعامل في الأوراق المالية المعتمدة من قبل الهيئة.

المصطلح	التعريف
	هـ. أن يكون حاصلًا على شهادة مهنية متخصصة في مجال أعمال الأوراق المالية معتمدة من جهة معترف بها دولياً. ١١. أي أشخاص آخرين تحددهم الهيئة.
قواعد طرح الأوراق المالية والالتزامات المستمرة	قواعد طرح الأوراق المالية والالتزامات المستمرة الصادرة عن مجلس هيئة السوق المالية بموجب القرار رقم (٣-١٢٣-٢٠١٧) بتاريخ ١٤٣٩/٠٤/٠٩ هـ (الموافق ٢٠١٧/١٢/٢٧ م) بناءً على نظام السوق المالية الصادر بالمرسوم الملكي رقم (م/٣٠) بتاريخ ١٤٢٤/٠٦/٠٢ هـ المعدلة بقرار مجلس هيئة السوق المالية رقم ٥-٥-٢٠٢٢ و تاريخ ١٤٤٣/٦/٢ هـ الموافق ٢٠٢٢/١/٥ م.
قواعد الإدراج	قواعد الإدراج الموافق عليها بقرار مجلس هيئة السوق المالية رقم (٣-١٢٣-٢٠١٧) بتاريخ ١٤٣٩/٤/٩ هـ الموافق ٢٠١٧/١٢/٢٧ م) والمعدلة بموجب قراره رقم (١-١٠٤-٢٠١٩) بتاريخ ١٤٤١/٢/١ هـ الموافق ٢٠١٩/٩/٣٠ م) والمعدلة بموجب قراره رقم (١-٢٢-٢٠٢١) بتاريخ ١٤٤٢/٧/١٢ هـ الموافق ٢٠٢١/٢/٢٤ م.
نظام الشركات	نظام الشركات الصادر بموجب المرسوم الملكي رقم (م/٣) و تاريخ ١٤٣٧/٠١/٢٨ هـ (الموافق ٢٠١٥/١١/١٠ م).
لائحة حوكمة الشركات	لائحة حوكمة الشركات في المملكة العربية السعودية الصادرة عن مجلس هيئة السوق المالية بموجب القرار رقم (٨-١٦-٢٠١٧) بتاريخ ١٤٣٨/٠٥/١٦ هـ (الموافق ٢٠١٧/٢/١٣ م) بناءً على نظام الشركات الصادر بالمرسوم الملكي رقم (م/٣) بتاريخ ١٤٣٧/٠١/٢٨ هـ (الموافق ٢٠١٥/١١/١٠ م) المعدلة بقرار من مجلس هيئة السوق المالية رقم (١-٧-٢٠٢١) بتاريخ ١٤٤٢/٠٦/١ هـ المعدلة بقرار مجلس هيئة السوق المالية رقم ١ - ٧ - ٢٠٢١ و تاريخ ١٤٤٢/٦/١ هـ الموافق ٢٠٢١/٠١/١٤ م.
نطاقات/ برنامج السعودية	لوائح العمل في المملكة العربية السعودية التي تفرض على الشركات العاملة في المملكة توظيف نسبة معينة من السعوديين. تم اعتماد برنامج السعودية (نطاقات) بموجب قرار وزارة العمل رقم (٤٠٤٠) بتاريخ ١٤٢٢/١٠/١٢ هـ (الموافق ٢٠١١/٠٩/١٠ م) القائم على قرار مجلس الوزراء رقم (٥٠) بتاريخ ١٤١٥/٠٥/١٢ هـ (الموافق ١٩٩٤/١٠/٢٧ م)، وقد أطلقت وزارة العمل بالمملكة برنامج (نطاقات) لتقديم الحوافز للمنشآت كي تقوم بتوظيف المواطنين السعوديين، ويقدم هذا البرنامج أداء أي مؤسسة على أساس نطاقات محددة هي البلايني، والأخضر والأصفر والأحمر.
المعايير المحاسبية الدولية لإعداد التقارير المالية (IFRS)	مجموعة المعايير المحاسبية وتفسيراتها الصادرة عن مجلس معايير المحاسبة الدولية (International Financial Reporting Standards).
الدليل الاسترشادي لاستثمار الأجانب غير المقيمين في السوق الموازية	الدليل الاسترشادي لاستثمار الأجانب غير المقيمين في السوق الموازية الصادر عن مجلس هيئة السوق المالية بموجب القرار رقم (٤-٩٥-٢٠١٧) بتاريخ ١٤٣٩/٠١/٢٦ هـ (الموافق ٢٠١٧/١٠/١٦ م) بناءً على نظام السوق المالية الصادر بالمرسوم الملكي رقم (م/٣٠) بتاريخ ١٤٢٤/٠٦/٠٢ هـ (الموافق ٢٠٠٣/٠٧/٣١ م) المعدل بموجب قرار مجلس هيئة السوق المالية رقم (٣-٦٥-٢٠١٩) بتاريخ ١٤٤٠/١٠/١٤ هـ (الموافق ٢٠١٩/٠٦/١٧ م).
فترة الحظر	يحظر على كبار المساهمين المذكورين في الصفحة (ز) في هذا المستند التصرف في أسهمهم مدة (١٢) اثني عشر شهراً من تاريخ بدء تداول أسهم الشركة في السوق الموازية، ويجوز لهم التصرف في أسهمهم بعد انتهاء هذه الفترة دون الحصول على موافقة مسبقة من الهيئة.
ضريبة القيمة المضافة	قرر مجلس الوزراء بتاريخ ١٤٣٨/٠٥/٠٢ هـ (الموافق ٢٠١٧/٠١/٣٠ م) الموافقة على الاتفاقية الموحدة لضريبة القيمة المضافة لدول مجلس التعاون لدول الخليج العربية، وهي ضريبة غير مباشرة تُفرض على جميع السلع والخدمات التي يتم شراؤها وبيعها من قبل المنشآت، مع بعض الاستثناءات. وقد التزمت المملكة العربية السعودية بتطبيق ضريبة القيمة المضافة بنسبة ٥٪

المصطلح	التعريف
	ابتداءً من تاريخ ١٤/٠٤/١٤٣٩هـ (الموافق ١٠/٠١/٢٠١٨م) وتم فرض ضريبة القيمة المضافة في كل مرحلة من مراحل سلسلة الإمداد ابتداءً من الإنتاج ومروراً بالتوزيع وحتى مرحلة البيع النهائي للسلعة أو الخدمة. وقررت حكومة المملكة العربية السعودية ابتداءً من شهر يوليو ٢٠٢٠م زيادة نسبة ضريبة القيمة المضافة من ٥٪ إلى ١٥٪، وقد تم استثناء عدد من المنتجات منها (الأغذية الأساسية والخدمات المتعلقة بالرعاية الصحية والتعليم)، وبدفع المستهلك تكلفة ضريبة القيمة المضافة على السلع والخدمات التي يشتريها. أما المنشآت، فتدفع للحكومة ضريبة القيمة المضافة التي يتم تحصيلها من عمليات شراء المستهلكين، وتسترد المنشآت ضريبة القيمة المضافة التي دفعها لمورديها.
السعودية	لوائح العمل في المملكة العربية السعودية التي تفرض على الشركات العاملة في المملكة توظيف نسبة معينة من السعوديين.
يوم عمل	أي يوم عمل فيما عدا يومي الجمعة والسبت وأي يوم يكون عطلة رسمية في المملكة العربية السعودية أو أي يوم تغلق فيه المؤسسات المصرفية أبوابها عن العمل بموجب الأنظمة السارية والإجراءات الحكومية الأخرى.
نظام العمل	نظام العمل السعودي الصادر بالمرسوم الملكي رقم م/٥١ وتاريخ ٢٣/٠٨/١٤٢٦هـ (الموافق ٢٧/٠٩/٢٠٠٥م).
هـ	التقويم الهجري
م	التقويم الميلادي
الجمعية العامة	الجمعية العامة للمساهمين في الشركة.
الجمعية العامة العادية	الجمعية العامة العادية للمساهمين في الشركة.
الجمعية العامة غير العادية	الجمعية العامة غير العادية للمساهمين في الشركة.
الجمهور	تعني في قواعد طرح الأوراق المالية والالتزامات المستمرة الأشخاص غير المذكورين أدناه: ١. تابعي المصدر. ٢. المساهمين الكبار في المصدر. ٣. أعضاء مجلس الإدارة وكبار التنفيذيين للمصدر. ٤. أعضاء مجالس الإدارة وكبار التنفيذيين لتابعي المصدر. ٥. أعضاء مجالس الإدارة وكبار التنفيذيين لدى المساهمين الكبار في المصدر. ٦. أي أقرباء للأشخاص المشار إليهم في (١، ٢، ٣، ٤ أو ٥) أعلاه. ٧. أي شركة يسيطر عليها أي من الأشخاص المشار إليهم في (١، ٢، ٣، ٤، ٥، أو ٦) أعلاه. ٨. الأشخاص الذين يتصرفون بالاتفاق معاً ويملكون مجتمعين (٥٪) أو أكثر من فئة الأسهم المراد إدراجها.
الأطراف ذوو العلاقة	يقصد بهم: ١. تابعو الشركة. ٢. المساهمون الكبار في الشركة. ٣. أعضاء مجلس الإدارة وكبار التنفيذيين في الشركة. ٤. أعضاء مجلس الإدارة وكبار التنفيذيين لتابعي الشركة. ٥. أعضاء مجلس الإدارة وكبار التنفيذيين لدى المساهمين الكبار في الشركة.

المصطلح	التعريف
	٦. أي أقرباء للأشخاص المشار إليهم في البند رقم (٤،٣،٢،١ أو ٥) أعلاه. ٧. أي شركة يسيطر عليها أي شخص مشار إليه في البند رقم (٦،٥،٤،٣،٢،١) أعلاه.
عوامل المخاطرة	هي مجموعة المؤثرات المحتملة التي يجب الإلمام بها والتحوط لها قبل اتخاذ قرار الاستثمار في الأسهم محل التسجيل والإدراج.
الريال	الريال سعودي - عملة المملكة العربية السعودية.
رؤية ٢٠٣٠	البرنامج الاقتصادي الاستراتيجي الوطني الذي يهدف إلى تقليل الاعتماد على النفط وصناعة البتروكيماويات وتنويع الاقتصاد السعودي وتطوير الخدمات العامة.
الوباء أو فيروس كورونا (كوفيد ١٩)	هو مرض فيروسي مُعدي يُعرف باسم فيروس كورونا واختصاراً "كوفيد ١٩"، حيث بدأ بالانتشار في معظم دول العالم ومن ضمنها المملكة العربية السعودية وذلك في مطلع العام ٢٠٢٠م، وعلى أثر ذلك صنفته منظمة الصحة العالمية بأنه وباء عالمي.

٢. عوامل المخاطرة

إن الاستثمار في الأسهم التي سيتم إدراجها إيجاباً مباشراً في السوق الموازية ينطوي على مخاطر عالية وقد لا يكون الاستثمار فيها ملائماً إلا للمستثمرين القادرين على تقييم مزايا ومخاطر هذا الاستثمار وتحمل أي خسارة قد تتجم عنه.

يتعين على كل من يرغب في الاستثمار في الأسهم التي سيتم إدراجها إيجاباً مباشراً وسيتم تداولها في السوق الموازية دراسة كافة المعلومات التي يحتويها هذا المستند بعناية، بما فيها عوامل المخاطرة المبينة أدناه قبل اتخاذ أي قرار بالاستثمار في الأسهم موضع الإدراج المباشر، علماً بأن المخاطر الموضحة أدناه قد لا تشمل جميع المخاطر التي يمكن أن تواجهها الشركة بل إنه من الممكن وجود عوامل إضافية ليست معلومة للشركة في الوقت الحالي والتي من شأنها التأثير على عملياتها.

قد يتأثر نشاط الشركة والظروف المالية والتوقعات المستقبلية ونتائج العمليات والتدفقات النقدية، سلباً بصورة جوهرية إذا ما حدثت أو تحققت أي من المخاطر التي تضمنها هذا القسم والتي ترى إدارة الشركة حالياً أنها جوهرية؛ ذلك بالإضافة إلى أي مخاطر أخرى لم يحددها مجلس الإدارة أو يصنفها حالياً بأنها غير جوهرية، لكنها قد تحدث بالفعل وتصبح جوهرية.

وفي حالة حدوث أو تحقق أحد عوامل المخاطرة التي تعتقد إدارة الشركة في الوقت الحاضر بأنها جوهرية، أو في حال حدوث أية مخاطر أخرى لم يتسن لإدارة الشركة أن تحددها، أو التي تعتبرها في الوقت الحالي غير جوهرية، فإن ذلك قد يؤدي إلى انخفاض سعر سهم الشركة في السوق وإضعاف قدرتها على توزيع أرباح على المساهمين وقد يخسر المستثمر كامل استثماره في أسهم الشركة أو جزء منه.

في هذا الإطار، يُقر أعضاء مجلس إدارة الشركة بأنه على حد علمهم واعتقادهم، فإنه لا توجد أي مخاطر جوهرية أخرى كما في تاريخ هذا المستند بخلاف تلك المذكورة في هذا القسم، يمكن أن تؤثر على قرارات المستثمرين بالاستثمار في الأسهم التي سيتم إدراجها إيجاباً مباشراً في السوق الموازية. إن المخاطر والشكوك المبينة أدناه مقدمة بترتيب لا يعبر عن مدى أهميتها. كما أن المخاطر والشكوك الإضافية، بما في ذلك تلك غير المعلومة حالياً أو التي تعتبر غير جوهرية، قد يكون لها التأثيرات المبينة أعلاه.

٢.١. المخاطر المتعلقة بنشاط الشركة وعملياتها وبالأنظمة التي تخضع لها

٢.١.١. مخاطر التغيرات في الأنظمة والقوانين ذات العلاقة

تخضع الشركة كغيرها من الشركات العاملة في المملكة العربية السعودية، لعدد من الأنظمة والقوانين كنظام الشركات، ونظام العمل وأنظمة البلديات والدفاع المدني والأنظمة واللوائح الصادرة عن هيئة السوق المالية وغيرها، والتي قد تتغير أو يتم تحديثها من قبل الجهات المختصة. كذلك، فقد تصدر قوانين وأنظمة جديدة من الجهات الرسمية ذات العلاقة من حين إلى آخر. وعليه فإن أعمال الشركة قد تتأثر بشكل سلبي في حال حدوث أي تغير جوهرية لأي من الأنظمة ذات العلاقة أو استحداث أنظمة إضافية يكون لها تأثير مباشر على أداء وبيع الشركة. يفرض نظام الشركات الصادر بموجب المرسوم الملكي رقم (م/٣) بتاريخ ٢٨/٠١/١٤٣٧هـ (الموافق ١٠/١١/٢٠١٥م) بعض المتطلبات النظامية التي يتوجب على الشركة الالتزام بها، ويستلزم ذلك قيام الشركة باتخاذ إجراءات محددة ومطلوبة لضمان التزامها بمثل هذه المتطلبات والتي قد تؤثر على خطة أعمال الشركة. كما يفرض نظام الشركات الحالي عقوبات أشد صرامة على مخالفة أحكامه وقواعده الإلزامية، بحيث تصل الغرامات عند مخالفة أي من أحكامه إلى (٥٠٠.٠٠٠) خمسمائة ألف ريال سعودي، وبالتالي في حال فرض أي من العقوبات المشار إليها نتيجة عدم التزامها أو نتيجة عدم التزام إدارتها بتلك الأحكام، أو في حال عدم التزامها بأحكام النظام الأساسي للشركة، فإن ذلك سيؤثر بشكل سلبي على أعمال الشركة ووضعها المالي ونتائج عملياتها.

٢.١.٢. المخاطر المتعلقة بصور نظام الشركات الجديد

تعمل وزارة التجارة على مشروع إصدار نظام الشركات الجديد الذي يهدف إلى تيسير الإجراءات والمتطلبات النظامية لتحفيز بيئة الأعمال ودعم الاستثمار، كما يهدف إلى تحقيق التوازن بين أصحاب المصالح، وتوفير إطار فعال لحوكمة الشركات ويتسم بالعدالة، وتكريس العمل المؤسسي، ويساهم في استدامة الكيانات الاقتصادية، بما في ذلك الشركات العائلية، وجذب الاستثمارات المحلية والأجنبية، وتوافر مصادر تمويلية مستدامة، ويلبي احتياجات ومتطلبات قطاع زيادة الأعمال، ويحفز على نمو المنشآت الصغيرة والمتوسطة. وقد يتطلب نظام الشركات الجديد عند إصداره عدة تغييرات في الأنظمة والقوانين التي تتبعها الشركة حالياً مما قد يعود عليها بتكاليف غير متوقعة، أو يفرض عليها بعض الأنظمة أو التغييرات التي تؤثر سلباً على أعمالها ونتائج عملياتها وأرباحها وخطط أعمالها المستقبلية.

٢,١,٣. المخاطر المرتبطة بتطبيق لائحة حوكمة الشركات بشكل إلزامي

أصدر مجلس هيئة السوق المالية لائحة حوكمة الشركات التي تعتبر إستراتيجية للشركات المدرجة في السوق الموازية كما في تاريخ هذا المستند، إلا أنه في حال تم تطبيقها بشكل إلزامي، فإن نجاح الشركة في الالتزام بها بشكل صحيح يعتمد على مدى استيعاب وفهم مجلس الإدارة ولجانته والإدارة والعاملين في الشركة لهذه القواعد والإجراءات. وعليه في حال تم تطبيق لائحة حوكمة الشركات بشكل إلزامي على الشركات المدرجة في السوق الموازية فإن الشركة ستكون ملزمة بتطبيق جميع المواد الإلزامية فيها، وفي حال عدم التزامها بذلك فإنها ستكون عرضة للمخالفات الجزائية من قبل هيئة السوق المالية، والتي سيكون لها تأثير سلبي جوهري على أعمال الشركة ونتائج عملياتها. وقد اتخذت الشركة حديداً بعض الإجراءات المتعلقة بتطبيق بعض بنود لائحة حوكمة الشركات الصادرة عن هيئة السوق المالية، ولذلك قامت بتشكيل مجلس إدارة للشركة وتعيين لجنة المراجعة وإقرارها من قبل الجمعية العامة التحولية التي عُقدت بتاريخ ١٣/٠٢/١٤٤٣هـ (الموافق ٢٠/٠٩/٢٠٢١م).

٢,١,٤. المخاطر المرتبطة بقصور الخبرة في إدارة الشركات المدرجة

إن نجاح أعمال الشركة يعتمد بشكل أساسي على قدرة إدارتها على اتخاذ القرارات المناسبة والصحيحة فيما يتعلق بأعمالها وأنشطتها. وحيث أن موظفي الإدارة العليا ليست لديهم الخبرة الكافية في إدارة الشركات المساهمة وفي كيفية التقيد باللوائح والأنظمة الخاصة بالشركات المساهمة المدرجة في السوق المالية السعودية، كالتزام بمتطلبات الإفصاح المستمر وإعداد التقارير المختلفة وفقاً لما هو مطلوب بموجب هذه الأنظمة واللوائح، فإنه يتوجب على الإدارة العليا للشركة بذل جهود إضافية لضمان التزامها بالقواعد والأنظمة المفروضة على الشركات المدرجة. وفي حال عدم التزام الشركة بهذه القواعد، ستعرض الشركة للعقوبات والغرامات النظامية والذي بدوره سوف يؤثر سلباً وبشكل جوهري على أعمالها وتوقعاتها ومركزها المالي.

٢,١,٥. المخاطر المتعلقة بعدم وجود إدارة مراجعة داخلية

لا يوجد لدى الشركة إدارة مراجعة داخلية حتى تاريخ هذا المستند، ومن أهم مهام إدارة المراجعة الداخلية، إصدار تقارير دورية إلى لجنة المراجعة تلخص نتائج جميع مهام التدقيق وتقييمات المخاطر ونظم الرقابة الداخلية لدى الشركة، والتي تهدف للتنبيه على أهم المخاطر بشكل فوري وتطبيق الإجراءات التصحيحية لتخفيف تأثير الشركة بتلك المخاطر. ستقوم الشركة بإنشاء وتعيين إدارة مراجعة داخلية خلال الربع الثالث من العام ٢٠٢٢م، وفي حال استمرار عدم إنشاء أو تفعيل إدارة المراجعة الداخلية، فإن الشركة ستكون معرضة لمخاطر تشغيلية وإدارية ومالية ورقابية لا سيما بعد إدراج أسهم الشركة في السوق المالية السعودية الموازية، وهو ما سيكون له أثر سلبي وجوهري على نتائج وأعمال الشركة المالية وتوقعاتها المستقبلية.

٢,١,٦. المخاطر المتعلقة بأخطاء الموظفين أو سوء سلوكهم

قد تواجه الشركة سوء سلوك أو أخطاء من الموظفين لا تستطيع تلافيها كالغش والأخطاء المتعمدة والاختلاس والاحتيال والسرقة والتزوير، بالإضافة إلى سوء استخدام ممتلكاتها والتصرف نيابةً عنها دون الحصول على التفويضات الإدارية المطلوبة. وقد يترتب عن تلك التصرفات تبعات ومسؤوليات على الشركة، أو عقوبات نظامية، أو مسؤولية مالية، مما سيؤثر سلباً على سمعة الشركة ووضعها المالي ونتائج عملياتها.

٢,١,٧. مخاطر عدم الالتزام بشروط وتعهدات التسهيلات الائتمانية القائمة

حصلت الشركة على تسهيلات مصرفية متوافقة مع الشريعة الإسلامية من بنك الرياض بقيمة قصوى إجمالية وقدرها تسعة وخمسون مليون (٥٩,٠٠٠,٠٠٠) ريال سعودي برسوم تمويل محددة بحسب الأسعار السائدة في السوق، وذلك لتمويل العمليات التشغيلية للشركة. تتضمن هذه التسهيلات ضمانات واعتمادات مستندية بحد أقصى ستة وأربعون مليون (٤٦,٠٠٠,٠٠٠) ريال سعودي وتسهيلات نقدية بحد أقصى ثلاثة عشر مليون (١٣,٠٠٠,٠٠٠) ريال سعودي وقد قدمت الشركة مقابل هذه التسهيلات الضمانات التالية:

- سند لأمر بقيمة (٦٣,١٥١,٠٠٠) ريال سعودي.
- كفالة تضامنية بالغرم والأداء بقيمة (٥٩,٠٠٠,٠٠٠) ريال سعودي من قبل السيد عبد الجبار عبد الرحمن محمد العبد الجبار، السيد عبدالله عواد عايد الطريقي، و السيد محمد عبدالله عبد الرحمن بن عدوان.
- التنازل عن عائدات العقد عن استخدام التسهيلات النقدية.

ولا توجد لدى الشركة أية قروض قائمة أو تسهيلات ائتمانية غير مسددة مع أي جهات تمويلية بتاريخ هذا المستند. في حال لجوء الشركة مستقبلاً لتمويل نشاطها عبر التسهيلات والقروض الممنوحة من المصارف و/أو الشركات التمويلية، ولم تتمكن من الالتزام بالتعهدات المفروضة عليها أو إيفاء التزاماتها بتاريخ استحقاقها، فإنها ستصبح عرضة للملاحقة والمطالبات، لا سيما قيام الجهة المقرضة بإلغاء أو إنهاء القروض ومطالبة الشركة بسداد كامل المديونية فوراً، مما سيؤثر سلباً وبشكل جوهري على أعمال الشركة وأدائها المالي وتدفقاتها النقدية وقدرتها على تنفيذ خططها المستقبلية.

٢,١,٨. مخاطر السيولة

تتمثل مخاطر السيولة في عدم قدرة الشركة على الوفاء بالتزاماتها المالية حال استحقاقها، وتتكون المطلوبات المالية للشركة من قروض ودمم دائنة ومصاريح مستحقة. وقد تقع أية أحداث طارئة أو مفاجئة تتطلب سيولة فورية أو تتطلب بيع موجودات مالية بسرعة كافية بقيمتها العادلة لتغطية السيولة المطلوبة. بلغت نسبة التداول (إجمالي الموجودات المتداولة من إجمالي المطلوبات المتداولة) لدى الشركة حوالي ٤٢.٢ مرة كما في ٢٠٢١/٠٩/٣٠م، وفي حال لم تكن الشركة قادرة على الوفاء بالتزاماتها الحالية أو المستقبلية في مواعيد استحقاقها لا سيما قصيرة الأجل منها، فإنها ستكون عرضة للتعثّر المالي، مما سيؤثر سلباً على أعمال الشركة وأدائها المالي وتوقعاتها المستقبلية.

٢,١,٩. المخاطر المتعلقة بتوفر التمويل مستقبلاً

قد تلجأ الشركة إلى الحصول على قروض وتسهيلات مصرفية لتمويل خطط التوسع في المستقبل، ومن الجدير ذكره أن الحصول على التمويل قد يعتمد على رأس مال الشركة ومركزها المالي وتدفقاتها النقدية وسجلها الائتماني والضمانات المقدمة، ولا تعطي الشركة أي تأكيد أو ضمان بشأن حصولها على التمويل المناسب إذا استدعت الحاجة لذلك. إن عدم قدرة الشركة على الحصول على التمويل الذي تحتاجه من جهات ممولة، أو عدم قدرتها الحصول على التمويل بشروط تفضيلية مقبولة تتناسب مع الشركة، سيكون له أثر سلبي على أداء الشركة وعملياتها التشغيلية وتدفقاتها النقدية وخططها المستقبلية.

٢,١,١٠. المخاطر المتعلقة بمتطلبات السعودية

تولي المملكة سياسة توظيف الوظيفين أهمية قصوى في إطار "رؤية ٢٠٣٠"، وبالتالي يُعتبر الالتزام بمتطلبات السعودية متطلباً نظامياً بالمملكة تلتزم بموجبه جميع المنشآت (الشركات والمؤسسات) بتوظيف السعوديين والمحافظة على نسبة معينة من الموظفين السعوديين من مجموع عدد موظفيها. وكما في ٢٠٢١/١٢/١٣م، بلغ العدد الإجمالي لموظفيها مئتين وخمسة وأربعين (٢٤٥) موظف منهم مائة وثلاثة وعشرون (١٢٣) موظف سعودي ومائة واثنان وعشرون (١٢٢) موظف غير سعودي، وبالتالي بلغت نسبة السعودة لديها (٥٠,٧)%. وبذلك تندرج الشركة تحت "النطاق الأخضر المرتفع". وفي حال عدم استطاعة الشركة الحفاظ على نسبة السعودة المطلوبة، أو في حال قررت وزارة الموارد البشرية والتنمية الاجتماعية مستقبلاً فرض سياسات توظيف أكثر شدة يصعب على الشركة الالتزام بها، فقد يؤدي ذلك لفرض عقوبات على الشركة كتعليق طلبات تأشيرات العمل ونقل الكفالة للعاملين غير السعوديين، والتي سيكون لها تأثير سلبي على أعمال الشركة ونتائج عملياتها وتوقعاتها المستقبلية.

٢,١,١١. المخاطر المتعلقة بعدم الالتزام بمعايير الجودة والمواصفات المطلوبة من قبل العملاء

تسعى الشركة دائماً للحفاظ على رضا عملائها من خلال تقديم خدماتها ضمن أعلى معايير الجودة. وفي حال عدم قدرة الشركة على الاستمرار بتقديم خدماتها بنفس المستوى المطلوب لأي سبب من الأسباب، فإن ذلك سوف يؤثر سلباً على سمعتها لدى عملائها وعلى استمراريتهم بالتعامل معها، وبالتالي سيؤثر بشكل سلبي على إيرادات الشركة ونتائج عملياتها التشغيلية وأداءها المالي.

٢,١,١٢. المخاطر المتعلقة بوقوع الكوارث الطبيعية

قد تتعرض الشركة لأي من الكوارث الطبيعية مثل الفيضانات والحرائق والزلازل والأحداث الطبيعية الأخرى التي تؤدي إلى إصابة مرافق الشركة بضرر كبير. وفي حال عدم توفر تغطية تأمينية كافية، فقد يعود ذلك بتكاليف مرتفعة وطائلة على الشركة، سيؤثر بصورة كبيرة على قدرة الشركة على أداء وممارسة نشاطها، وبالتالي سيؤثر سلباً على عملياتها التشغيلية وعلى أدائها المالي.

٢,١,١٣. المخاطر المتعلقة بعدم استخراج أو عدم تجديد التراخيص والتصاريح والشهادات اللازمة

تمارس الشركة نشاطها حالياً بموجب عدد من التراخيص والشهادات والتصاريح التي تتعلق بنشاطها، والتي حصلت عليها من قبل الجهات التنظيمية المختصة بالمملكة، وتشمل على سبيل المثال لا الحصر: شهادة تسجيل العلامة التجارية، شهادة عضوية الغرفة التجارية، التراخيص البلدية، تصاريح الدفاع المدني، شهادات السعودية والزكاة والتأمينات الاجتماعية، وغيرها. وينبغي أن تبقى هذه التراخيص سارية المفعول بشكل

مستمر من خلال التزام الشركة بالأنظمة والقوانين المتعلقة بتلك التراخيص. في حال فشلت الشركة في ذلك، فقد لا تتمكن من تجديد التراخيص القائمة أو الحصول على تراخيص جديدة قد تحتاجها لأغراض أخرى كالتوسع، مما سيؤدي إلى توقف أو تعثر أعمال الشركة، وبالتالي سيكون لذلك أثر سلبي وجوهري على نتائج أعمال الشركة ومركزها المالي وتوقعاتها المستقبلية.

٢,١,١٤. المخاطر المتعلقة باستحقاقات الزكاة الشرعية المحتملة والمطالبات الإضافية

قدمت الشركة إقراراتها الزكوية والضريبية لهيئة الزكاة والضريبة والجمارك منذ تأسيسها ولغاية عام ٢٠٢٠م، وعليه فقد حصلت الشركة على الشهادة رقم (١١١٠٧٣٢٢٥٠) بتاريخ ١٤٤٢/٠٩/٢٠هـ (الموافق ٢٠٢١/٠٥/٠٢م) والتي تفيد بأن الشركة قد قدمت إقرارها عن الفترة المنتهية في ٢٠٢٠/١٢/٣١م وهي صالحة حتى تاريخ ١٤٤٣/٠٢/٢٩هـ (الموافق ٢٠٢٢/٠٤/٣٠م).

هذا وقد بلغت قيمة الزكاة المدفوعة عن الفترة المنتهية في ٢٠٢٠/١٢/٣١م مبلغاً وقدره مليونان وسبعمئة وخمسة وثلاثون ألفاً وثمانمائة وأربعة وثلاثون (٢,٧٣٥,٨٣٤) ريالاً.

وقد ورد للشركة ربط زكوي نهائي بتاريخ ٢٠٢١/٠٤/٠٨م عن إقرار الزكاة للفترة المنتهية في ٢٠٢٠/١٢/٣١م ونتج عن هذا الربط فروقات زكوية لصالح الهيئة بمبلغ مليون وسبعمئة وتسعون ألفاً وتسعمائة وواحد وثمانون (١,٧٩٠,٩٨١) ريالاً وتم سدادها بالكامل بتاريخ ٢٠٢١/٤/٢٧م.

هذا وقد ورد للشركة ربط زكوي نهائي بتاريخ ٢٠٢٢/٠٣/٢٠م عن إقرار الزكاة للفترة المنتهية في ٢٠٢١/١٢/٣١م ونتج عن هذا الربط فروقات زكوية لصالح الهيئة بمبلغ خمسة وعشرون ألفاً ومائة وخمسة وعشرون (٢٥,١٢٥) ريالاً وتم سدادها بالكامل بتاريخ ٢٠٢١/٠٣/٢٠م.

وتجدر الإشارة إلى أنه لا يوجد لدى الشركة مخصص للزكاة كما أنه لا توجد أية نزاعات أو مطالبات بفروقات زكوية حتى تاريخ هذا المستند وفي حال حدوث أي مطالبات مستقبلاً ستقوم الشركة بتحمل هذه المطالبات.

كما أن الشركة لا تستطيع أن تتنبأ بقبول هيئة الزكاة والضريبة والجمارك تقديراتها الزكوية والضريبة عن كل سنة مالية مستقبلاً، وقد تفرض هيئة الزكاة والضريبة والجمارك على الشركة فروقات زكوية جوهرية تزيد عن قيمة ما تدفعه الشركة والذي سيكون له أثر سلبي وجوهري على نتائج أعمال الشركة وأدائها المالي وتوقعاتها المستقبلية.

٢,١,١٥. المخاطر المتعلقة بالتغيرات في المعايير المحاسبية المهمة والمعايير الجديدة

تم إعداد القوائم المالية للشركة لعام ٢٠٢٠م وفقاً للمعايير الدولية للتقارير المالية للمنشآت المتوسطة والصغيرة الحجم المعتمدة في المملكة العربية السعودية والمعايير والاصدارات الاخرى المعتمدة من الهيئة السعودية للمراجعين والمحاسبين (SOCPA).

وتم إعداد القوائم المالية الأولية الموجزة للشركة للنصف الأول من عام ٢٠٢١م والقوائم المالية الأولية لفترة التسعة أشهر الأولى من عام ٢٠٢١م وفقاً للمعايير الدولية للتقارير المالية (IFRS) المعتمدة من الهيئة السعودية للمراجعين والمحاسبين والشركة ملزمة بتطبيق التعديلات أو التغييرات التي تطرأ على هذه المعايير من حين لآخر. وبالتالي فإن أي تغييرات في هذه المعايير أو إلزامية تطبيق بعض المعايير الجديدة من الممكن أن يؤثر سلباً على القوائم المالية، وبالتالي على النتائج المالية للشركة ومركزها المالي.

حيث أن القوائم المالية الأولية الموجزة للشركة للنصف الأول من عام ٢٠٢١م هي أول قوائم مالية للشركة معدة وفقاً لمعايير المحاسبة الدولية للتقارير المالية (IFRS) المعتمدة في المملكة، فقد نتج عن التحول تغير في المعالجات المحاسبية لعدد من البنود في القوائم المالية للسنة المنتهية في ٢٠٢٠/١٢/٣١م، ووفقاً للقوائم المالية للشركة، فإن أثر تطبيق معايير المحاسبة الدولية على عناصر قائمة المركز المالي وقائمة الدخل للشركة كما في ٢٠٢٠/١٢/٣١م هو كما يلي:

- انخفاض رصيد مجموع الأصول بقيمة ٥,٥٨٨,١١١ ريال سعودي.
- ارتفاع رصيد مجموع الالتزامات بقيمة ١,٩٠٨,٣٢٤ ريال سعودي.
- انخفاض الربح للسنة بقيمة ١,١٣٠,٨٩٩ ريال سعودي.
- انخفاض رصيد الأرباح المبقاة بقيمة ٧,٤٩٦,٤٣٥ ريال سعودي.
- انخفاض رصيد مجموع حقوق الملكية بقيمة ٧,٤٩٦,٤٣٥ ريال سعودي.

٢,١,١٦. مخاطر تركيز العملاء

لدى الشركة عدد من العقود مع جهات مختلفة في المملكة العربية السعودية وباقي الدول التي تعمل بها الشركة وتتركز الإيرادات من العملاء الرئيسيين كما يلي:

- الإيرادات مع أكبر عميل في عام ٢٠٢٠ م بلغت ٣٦,٨٩٥,٣٨١ ريال (١٧,٩٥٪ من إجمالي الإيرادات) و ٧,٢٣١,٩٩٢ ريال في التسعة أشهر الأولى من عام ٢٠٢١ م (٥,٦٥٪ من إجمالي الإيرادات).
- الإيرادات مع ثاني أكبر عميل في عام ٢٠٢٠ م بلغت ١٨,٥٢٧,٨٢٩ ريال (٩,٠٢٪ من إجمالي الإيرادات) و ٧,٠٨١,٧٠٩ ريال في التسعة أشهر الأولى من عام ٢٠٢١ م (٥,٥٣٪ من إجمالي الإيرادات).
- الإيرادات مع ثالث أكبر عميل في عام ٢٠٢٠ م بلغت ١٥,٠٢٦,٣٥٦ ريال (٧,٣١٪ من إجمالي الإيرادات) و ٥,٠٣٨,٣١٧ ريال في التسعة أشهر الأولى من عام ٢٠٢١ م (٣,٩٣٪ من إجمالي الإيرادات).
- الإيرادات مع رابع أكبر عميل في عام ٢٠٢٠ م بلغت ١٤,٤٦٣,٩٨٣ ريال (٧,٠٤٪ من إجمالي الإيرادات) و ٤,٩٤١,٨٤٧ ريال في التسعة أشهر الأولى من عام ٢٠٢١ م (٣,٨٦٪ من إجمالي الإيرادات).

نرجو الرجوع للقسم ٥,٣,٢ لمزيد من التفاصيل حول الإيرادات من هؤلاء العملاء خلال عام ٢٠١٩ وخلال فترة التسعة أشهر الأولى من عام ٢٠٢٠ م. وفي حال عدم المحافظة على علاقة جيدة ومستمرة مع العملاء الرئيسيين أو فشل الشركة في تطوير علاقاتها مع العملاء الجدد، فسوف يؤثر ذلك بشكل سلبي على أعمال الشركة ونتائج عملياتها وأداءها المالي.

٢,١,١٧. المخاطر المتعلقة بتركز موردي الشركة

تعتمد الشركة في عملياتها على مجموعة من الموردين المستقلين والذين تقوم العلاقة معهم على أسس تعاقدية، وهم أطراف محليون أو من خارج المملكة العربية السعودية. بلغت مشتريات الشركة من كبار الموردين وعددهم أربعة ما نسبته (٣١,٦%) و (٣٨,١%) و (٣٢,٣%) و (٢٥,٩%) من تكلفة المبيعات كما في ٣١ ديسمبر ٢٠١٩ م و ٣١ ديسمبر ٢٠٢٠ م و ٣٠ سبتمبر ٢٠٢٠ م و ٣٠ سبتمبر ٢٠٢١ م على التوالي. وفي حال حدوث أي تركيز إضافي لعمليات الشركة مع كبار الموردين وحدث أي خلل أو عطل أو انقطاع في عملهم، أو في حال إيقاف العلاقة معهم أو تغير الشروط أو الالتزامات التي ترعى علاقاتهم مع الشركة، سيؤثر ذلك بشكل سلبي وجوهري على أعمال الشركة وبالتالي على نتائج عملياتها وأدائها المالي وتوقعاتها المستقبلية.

٢,١,١٨. مخاطر الاعتماد على موظفين رئيسيين

تعتمد الشركة على جهود وإشراف عدد من الموظفين القياديين لديها وغيرهم من أفراد طاقم العمل الرئيسيين لتنفيذ استراتيجيتها وعملياتها اليومية، وبشكل الموظفون الرئيسيون عنصراً مهماً لنجاح أعمال الشركة، وبالتالي فإن عدم قدرة الشركة على الاحتفاظ بهم أو على استقطاب أشخاص بنفس الكفاءة سينعكس سلباً على أعمال الشركة ونتائج عملياتها ومركزها المالي.

٢,١,١٩. مخاطر الاعتماد على الموظفين الأجانب

تشكل نسبة الموظفين الغير سعوديين حوالي (٤٩,٨%) من إجمالي الموظفين في الشركة والبالغ عددهم (٢٤٥) موظف كما في ١٤٤٣/٠٥/٠٩ الموافق ٢٠٢١/١٢/١٣ م، لذلك سوف تتأثر نتائج أعمال الشركة ووضعها المالي ونتائجها التشغيلية بشكل سلبي إذا لم تتمكن من المحافظة على الكوادر المؤهلة من غير السعوديين أو إيجاد بدلاء عنهم بنفس المهارات والخبرات المطلوبة، لاسيما في حال حدوث تغيرات في سياسات ولوائح وأنظمة وزارة الموارد البشرية والتنمية الاجتماعية يكون له أثره على وضع العمالة الأجنبية لدى الشركة.

٢,١,٢٠. المخاطر المتعلقة بالرسوم الحكومية المطبقة على الموظفين غير السعوديين

أقرت حكومة المملكة عدداً من القرارات التي تهدف لإجراء إصلاحات شاملة لسوق العمل في المملكة العربية السعودية، والتي تضمنت إقرار رسوم إضافية مقابل كل موظف غير سعودي يعمل لدى جهة سعودية اعتباراً من ١/٠١/٢٠١٨ م بواقع (٢٠٠) مائتي ريال سعودي شهرياً عن كل موظف غير سعودي، على أن تزيد إلى (٤٠٠) أربع مائة ريال سعودي شهرياً لعام ٢٠١٩ م، ثم (٦٠٠) ستمائة ريال سعودي شهرياً لعام ٢٠٢٠ م. وسيؤدي ذلك إلى زيادة الرسوم الحكومية على الموظفين غير السعوديين، وزيادة في تكاليف الشركة بشكل عام، الأمر الذي سيؤثر بشكل سلبي على أعمالها وأدائها المالي ونتائج عملياتها.

بالإضافة إلى ذلك، فقد أقرت الحكومة أيضاً رسوم إصدار وتجديد الإقامة لتابعي ومرافقي الموظفين غير السعوديين (رسوم المقابل المالي للمرافقين) والتي أصبحت نافذة اعتباراً من ١/٠٧/٢٠١٧ م، علماً أنها ارتفعت تدريجياً من (٢٠٠) مائتي ريال سعودي شهرياً لكل تابع في عام

٢٠١٧م لتصل إلى (٤٠٠) أربعمائة ريال سعودي شهرياً لكل تابع في عام ٢٠٢٠م. وعليه، قد تواجه الشركة صعوبة في المحافظة على موظفيها غير السعوديين مع ارتفاع رسوم إصدار وتجديد الإقامة وتكلفة المعيشة لديهم، وقد ترفع الأجور الخاصة بموظفيها غير السعوديين لإبقائهم، مما سيؤدي إلى زيادة في تكاليف الشركة ويؤثر سلباً على أعمالها وأدائها المالي ونتائج عملياتها.

٢,١,٢١. المخاطر المتعلقة بعدم توفر التغطية التأمينية

أبرمت الشركة عدة عقود تأمين لتغطية أعمالها وأصولها، كالتأمين الإلزامي على المركبات والسيارات والتأمين الطبي للموظفين، غير أنه قد لا تكون الشركة قد أبرمت العقود التأمينية المهمة واللازمة لأعمالها وأصولها، أو قد لا يكون لديها الغطاء التأميني الكافي في الحالات الضرورية. إن حدوث أي ظرف محتمل غير مؤمن عليه ينتج عن حوادث مفاجئة أو كوارث طبيعية على سبيل المثال، سيؤثر بشكل سلبي وجوهري على أعمال وأصول الشركة ووضعها المالي وأدائها المستقبلي.

٢,١,٢٢. المخاطر المتعلقة بأنظمة التشغيل وتقنية المعلومات

تعتمد الشركة على أنظمة تقنية المعلومات لإدارة أعمالها، وعليه فإن أي أعطال في وظائف و/أو إستمرارية عمل وفعالية أنظمة الشركة قد يؤثر جوهرياً وبشكل سلبي على أعمال الشركة ونتائجها المالية. قد تتعرض أنظمة تقنية المعلومات بالشركة للتلف بسبب الفيروسات، أو الاختراقات الأمنية، أو قد تتعرض للفقْدان أو تلف البيانات، أو الأخطاء البشرية وغيرها من الأحداث المماثلة. وبالتالي، في حال فشلت أنظمة المعلومات بالشركة بالعمل على النحو المتوقع، أو في حال فقْدان المعلومات، أو إساءة استخدام المعلومات الخاصة بالشركة أو عملائها، فإن ذلك سيؤدي إلى تعطل أعمال الشركة، مما سيؤثر سلباً على سمعة الشركة ووضعها المالي ونتائج عملياتها.

٢,١,٢٣. المخاطر المتعلقة بحماية العلامات التجارية وحقوق الملكية

تعتمد الشركة في تسويق خدماتها وإدارة عملياتها التشغيلية على سمعة علامتها التجارية والتي تمنحها موقعاً متميزاً بين عملائها في السوق، وقد سجلت شركة نسيج للاتصالات وتقنية المعلومات علامتها التجارية في عدة دول منها المملكة العربية السعودية والكويت، والبحرين، ومصر، والأردن والإمارات العربية المتحدة ولبنان، والمغرب وعمان وقطر. إن أي استخدام غير مشروع للعلامة التجارية سيؤثر على سمعة الشركة، وقد يؤدي إلى رفع دعاوى قضائية ضد الشركة أو مطالبات أمام المحاكم المختصة لحماية هذه الحقوق. وفي حال فشلت الشركة في حماية علامتها التجارية بشكل فعال، فإن ذلك سيؤثر سلباً على قيمة تلك العلامة التجارية، مما سينعكس سلباً على أعمال الشركة ونتائجها المالية وأدائها في المستقبل.

٢,١,٢٤. المخاطر المتعلقة بعدم القدرة على تنفيذ الخطة الاستراتيجية للشركة

إن أداء الشركة المستقبلي يعتمد على قدرتها ونجاحها في تنفيذ خطة عملها وتطبيق استراتيجيتها النمو المستهدفة، وعليه في حال لم تتمكن الشركة من تنفيذ خططها المستقبلية بنجاح لأي سبب من الأسباب كنقص التمويل أو عدم توفر العمالة أو عدم الحصول على التراخيص اللازمة أو غيرها، فإن ذلك سيؤثر سلباً وبشكل جوهري على أدائها المستقبلي ومن ثم نتائج عملياتها ووضعها المالي. وكذلك إذا لم تتمكن الشركة من تنفيذ خطط التوسع وفقاً للجدول الزمني المحدد والتكاليف المقدرة لها، أو في حال عدم تحقيق الربحية المرجوة من عمليات التوسع والذي قد يعود لأسباب مختلفة بما فيها تغير حالة السوق وقت تنفيذ التوسع أو في حال وجود خلل في دراسة الجدوى، فإن ذلك سيؤثر سلباً على الوضع التنافسي للشركة، وبالتالي على نتائج أعمالها وربحيتها وتوقعاتها المستقبلية.

٢,١,٢٥. مخاطر أثر ضريبة القيمة المضافة وفرض ضرائب جديدة

قرر مجلس الوزراء السعودي في الثاني من جمادى الأولى ١٤٣٨هـ الموافقة على الاتفاقية الموحدة لضريبة القيمة المضافة لدول مجلس التعاون لدول الخليج العربية، والتي بدأ العمل بها اعتباراً من الأول من يناير ٢٠١٨م، كضريبة جديدة تضاف لبقية الضرائب والرسوم الأخرى على قطاعات محددة بالمملكة، بما في ذلك القطاع الذي تعمل فيه الشركة. بما أن ضريبة القيمة المضافة بطبيعتها يتم تحملها من قبل العميل، فإنه من المتوقع أن تقوم الشركة برفع رسوم خدماتها لتعكس قيمة الضريبة المضافة، مما يؤدي إلى زيادة سعر خدمات الشركة بمقدار الضريبة. وعليه في حال تمكنت الشركة من تحميل ضريبة القيمة المضافة بالكامل على العميل، فإن أسعار خدماتها ستزيد مما يؤدي إلى خفض الطلب على تلك الخدمات وبالتالي تتأثر عمليات الشركة وأرباحها بشكل سلبي. أما في حال لم تتمكن الشركة من تحويل قيمة الضريبة المضافة كلياً أو جزئياً للعميل بسبب عوامل المنافسة أو غيرها، فإنها ستضطر لتحمل قيمة الضريبة غير المحصلة من العملاء، مما سيؤثر بشكل سلبي على أرباح الشركة ونتائج عملياتها. وفي حال رفعت الحكومة نسبة ضريبة القيمة المضافة مرة أخرى في المستقبل أو فرضت رسوم وضرائب أخرى على الشركات، فسوف يؤثر ذلك بشكل سلبي على أرباح الشركة وأدائها المالي. وبالرغم من أن الشركة لا تخضع في الوقت الراهن لأي نوع من الضرائب بخلاف الزكاة الشرعية وضريبة القيمة المضافة البالغة ١٥٪ من رسوم الخدمات التي تقدمها الشركة، إلا أنه من المحتمل فرض رسوم أخرى أو ضرائب على

الشركات من قبل الحكومة في المستقبل. وعليه في حال تم فرض ضرائب جديدة على الشركات أو رسوم بخلاف المطبقة حالياً، سيؤثر ذلك بشكل سلبي مباشر على الأرباح الصافية للشركة.

٢,١,٢٦. المخاطر المتعلقة بالإلتزامات المحتملة

إن أي إلتزامات محتملة على الشركة، مثل التكاليف المتعلقة بالزكاة والضرائب والدعاوى القضائية، وغيرها من الإلتزامات أو التكاليف الأخرى المتعلقة بنشاط الشركة، في حال تحققها فإنها ستؤثر سلباً على الوضع المالي للشركة ومركزها المالي ونتائج عملياتها وتوقعاتها المستقبلية.

٢,١,٢٧. المخاطر المتعلقة بالدعاوى القضائية والغرامات

الشركة معرضة للدعاوى والشكاوى خلال ممارسة أعمالها التشغيلية، وهي لا تستطيع أن تتوقع بشكل دقيق حجم تكلفة الدعاوى أو الإجراءات القضائية التي يمكن أن تُقيمها أو تُقام ضدها، أو النتائج النهائية لتلك الدعاوى أو الأحكام التي قد تصدر بحقها وما تتضمنه من تعويضات وجزاءات. وبالتالي، فإن أي نتائج سلبية لمثل هذه القضايا قد تؤثر سلباً على الشركة ونتائج عملياتها. وقد تشمل هذه الدعاوى على سبيل المثال لا الحصر، المسائل الزكوية والضريبية ونظام العمل والتأمينات الاجتماعية والتعاقد مع العملاء والموردين والأضرار الأخرى التي تنجم عن الإهمال أو الاحتيال من قبل أشخاص أو كيانات بشكل يكون خارج عن نطاق سيطرة الشركة. بالتالي فإن أي نتائج سلبية لمثل هذه القضايا ستؤثر سلباً على أعمال الشركة ونتائج عملياتها ومركزها المالي وتوقعاتها المستقبلية.

٢,١,٢٨. المخاطر المتعلقة بالتشغيل والتوقف غير المتوقع للأعمال

تعتمد الشركة على فعالية أعمالها التجارية التشغيلية لاستمرار عملياتها، وإن أي توقف أو انقطاع لهذه العمليات لأي سبب كان على سبيل المثال لا الحصر: صدور متطلبات نظامية جديدة أو أي قصور يصيب أجهزة الحاسب الآلي أو غيره من الأمور التي قد تؤدي إلى انقطاع هذه العمليات، مما سيؤثر بشكل سلبي جوهري على أعمال الشركة ووضعها المالي وتوقعاتها المستقبلية.

٢,١,٢٩. المخاطر المتعلقة بتغيير آلية إحتساب الزكاة وضريبة الدخل

أصدرت هيئة الزكاة والضريبة والجمارك التعميم رقم ١٤٣٨/١٦/٦٧٦٨ بتاريخ ١٤٣٨/٠٣/٠٥ هـ (الموافق ٢٠١٦/١٢/٠٤ م) الذي يلزم الشركات السعودية المدرجة في السوق المالية بحساب الدخل والزكاة على أساس جنسية المساهمين والملكية الفعلية بين المواطنين السعوديين والخليجيين وغيرهم، وذلك على النحو الوارد في «نظام تداولاتي» في نهاية العام. وقبل إصدار هذا التعميم، كانت الشركات المدرجة في السوق المالية خاضعة بشكل عام لدفع الزكاة أو الضريبة على أساس ملكية مؤسسها وفقاً لنظامها الأساسي، ولم يتم الأخذ بالاعتبار أثر الأسهم المدرجة في تحديد وعاء الزكاة. وكان من المقرر تطبيق هذا التعميم في السنة المنتهية في ٢٠١٦/١٢/٣١ م والسنوات اللاحقة لذلك. ولكن أصدرت هيئة الزكاة والضريبة والجمارك خطابها رقم ١٤٣٨/١٦/١٢٠٩٧ بتاريخ ١٤٣٨/٠٤/١٩ هـ (الموافق ٢٠١٧/٠١/١٧ م) الذي يقضي بتأجيل تنفيذ التعميم للسنة المالية المنتهية في ٢٠١٧/١٢/٣١ م والسنوات التي تلتها. وإلى أن تصدر هيئة الزكاة والضريبة والجمارك توجيهاتها فيما يتعلق بآليات وإجراءات تنفيذ هذا التعميم، فإن تنفيذ هذا التعميم بما في ذلك المتطلبات النهائية التي يجب الوفاء بها لا تزال قيد النظر، وكذلك القواعد التي تفرض ضريبة الدخل على جميع المقيمين غير الخليجيين المساهمين في الشركات السعودية المدرجة والتي تطبق ضريبة الاستقطاع على توزيعات الأرباح الخاصة بالمساهمين غير المقيمين بغض النظر عن جنسياتهم. ولم تقم الشركة بتقييم الأثر المالي لهذا التعميم واتخاذ الخطوات الكافية لضمان الإلتزام به حيث أنها شركة مساهمة مقفلة مملوكة بالكامل من قبل مساهمين سعوديين، وفي حال كان الأثر المالي لهذا التعميم عند تطبيقه كبيراً، أو في حال تكبدت الشركة تكاليف إضافية لاتخاذ الخطوات اللازمة لضمان الإلتزام به، فسيؤثر ذلك سلباً على أعمالها ونتائج عملياتها ومركزها المالي وتوقعاتها المستقبلية.

٢,١,٣٠. المخاطر المتعلقة بجائحة فيروس كورونا (كوفيد ١٩)

قامت حكومة المملكة العربية السعودية بفرض تدابير صحية واقتصادية لاحتواء تبعات تزايد تفشي فيروس كورونا المستجد كوفيد (١٩-COVID) مثل كثير من دول العالم والمنطقة، وشملت التدابير الصحية فرض حظر التجول الجزئي أو الكامل في بعض مدن ومحافظات المملكة والإغلاق الكامل والجزئي للأنشطة الاقتصادية والحكومية وإغلاق مراكز التسوق ومعارض البيع بالتجزئة وإغلاق المجمعات التجارية معظم الأنشطة داخلها وتقليل عدد ساعات العمل لبعض القطاعات أو إلزام بعضها بالعمل عن بعد كما وتعليق جميع رحلات الطيران الداخلي والحافلات وسيارات الأجرة والقطارات، وتعليق الدخول لأغراض العمرة وزيارة المسجد النبوي من خارج المملكة. بينما تضمنت التدابير الاقتصادية الدعم المالي للمواطنين والمتضررين من جائحة كورونا، والإجازات العائلية والمرضية المدفوعة من الدولة، والتوسع في تعويضات البطالة، وتأخير مدفوعات الضرائب، وتدابير أخرى لدعم الشركات.

مع أن الشركة ملتزمة بالتعليمات الصادرة عن وزارة الصحة ووزارة الموارد البشرية والتنمية الاجتماعية بتطبيق الإجراءات والاحترازمات الوقائية من تطبيق التباعد الاجتماعي في مكان العمل وقياس درجة الحرارة لكل موظف عند دخول مقر الشركة ولبس الكمامة عند الدخول والتواجد في مقر الشركة أو أحد مرافقها، إلا أن الشركة لا تضمن عدم إصابة أحد موظفيها بالفيروس مما قد يؤدي إلى تعطله عن العمل أو نقل العدوى لزملائه، مما قد يؤدي إلى تعطل عملية التشغيل، وبالتالي يؤثر بشكل سلبي على أعمال الشركة ونتائج عملياتها ووضعها المالي وتوقعاتها المستقبلية.

بالرغم من صدور القرار الملكي بعودة الحياة إلى طبيعتها ورفع منع التجول جزئياً في جميع مناطق المملكة، يخضع الوضع الصحي في المملكة خلال فترة اعداد مستند التسجيل هذا إلى المتابعة اليومية من قبل وزارة الصحة بإصدار التقرير الاحصائي اليومي لمتابعة أعداد الإصابات وحالات الشفاء والوفيات، وتخضع جميع مناطق ومدن المملكة العربية السعودية إلى التقييم المستمر من قبل وزارة الصحة. وفي حال تزايد أعداد الإصابات من جديد، قد يتم إعادة فرض الإغلاق الكامل أو الجزئي في بعض مدن المملكة. بالتالي فإن الشركة لا يمكنها تقدير حجم الخسائر و/أو التأثيرات الاقتصادية السلبية الناجمة أو التي قد تنجم عن هذه الجائحة وتبعاتها في المستقبل، مما قد يؤثر سلباً وبشكل جوهري على أعمال الشركة ومركزها المالي ونتائج عملياتها المستقبلية.

٢,١,٣١. المخاطر المتعلقة بالأخطاء في تقدير تكلفة أداء الخدمات والمشاريع

يعتمد تسعير المشاريع والخدمات التي تتقدم الشركة بعروض لها، على الافتراضات والتقديرات التي يضعها المختصون في الشركة، وتتسم بعض المشاريع والخدمات المقدمة بالتعقيد مما قد يؤدي إلى أخطاء في تقديرات التكاليف والافتراضات والتنبؤات التي تبني عليها، وبالتالي ينعكس ذلك في التسعيرات التي تقدمها الشركة، والتي قد لا تكون مربحة أو ينتج عنها خسارة. وتعتمد الشركة منجية وآلية لتسعير المشاريع تحاول أن تتفادى أو تقلل من هذه الأخطار، إلا أن هذه الاحتمالية تضل ممكنة مما يمكن أن ينتج عنها انخفاض في الربحية أو خسارة لبعض المشاريع والذي سيكون له تأثير سلبي وجوهري على أعمال الشركة ونتائج عملياتها ومركزها المالي وتوقعاتها المستقبلية.

٢,١,٣٢. المخاطر المتعلقة بجودة الخدمات والحلول التي تقدمها الشركة

تقوم الشركة بتوفير خدمات ومنصات رقمية، ويمر إصدار الإصدارات المطورة لهذه الخدمات والمنصات بإجراءات ومراحل متعددة لضمان كفاءتها وخلوها من العيوب والأخطاء، إلا أن احتمال وجود عيوب أو أخطاء وارد مما قد ينتج عنه توقف لهذه الخدمات والمنصات أو إعادة سحب لهذه الإصدارات الخاصة بها، كما قد ينتج عنها تضرر للمستخدمين وعدم رضاهم، وكل هذه الحالات قد ينتج عنها فقد للعملاء أو تحمل تكاليف أو خسائر إضافية أو تأخر خطط إطلاق منتجات تؤثر على تحقق الدخل المستهدف وتؤثر على ربحية الشركة. إضافة إلى أن وجود العيوب أو الأخطاء في الخدمات المقدمة للعملاء ضمن المشاريع التي تنفذها الشركة، يؤدي إلى تأخير في تنفيذ المشاريع وزيادة كلفتها إضافة إلى عدم رضى العملاء، كل ذلك قد ينعكس على ارتفاع الكلفة وانخفاض الأرباح أو فقد أعمال من العملاء المتأثرين. وتسعى الشركة إلى ضبط جودة الأعمال لتقليل فرص هذه الأخطاء وتقليل أثرها، إلا أن احتمال حدوثها وارد والذي سيكون له تأثير سلبي وجوهري على أعمال الشركة ونتائج عملياتها ومركزها المالي وتوقعاتها المستقبلية.

٢,١,٣٣. المخاطر المتعلقة بالهجمات الإلكترونية

نظراً لطبيعة القطاع التي تمارس فيه الشركة أعمالها فإنها تكون عرضة للهجمات الإلكترونية بأنواعها مثل البرامج الضارة من برمجيات خبيثة وبرامج التجسس وبرامج الفدية والفيروسات وأيضا تصيد المعلومات وهجوم الوسيط وهجوم رفض الخدمة والتي قد تؤثر على سرية أنظمة المعلومات وبيانات الأعمال الخاصة بها وتجدر الإشارة إلى أن ما تقوم به الشركة من جهود لمراقبة وتطوير خدمات امن المعلومات وتدريب وتثقيف العاملين لديها غير كافي لمواجهة التهديدات المستجدة من الهجمات الإلكترونية بشكل فعال.

وقد ينتج عن الهجمات الإلكترونية نشر غير مصرح لمعلومات الشركة وبيانات عملائها مما يؤثر بشكل سلبي في قدرة الشركة التنافسية وحصتها السوقية والذي سيكون له تأثير سلبي وجوهري على أعمال الشركة ونتائج عملياتها ومركزها المالي وتوقعاتها المستقبلية.

٢,١,٣٤. المخاطر المتعلقة بالتعاملات مع الأطراف ذات العلاقة

تتعامل الشركة في سياق أعمالها المعتاد مع عدد من الأطراف ذات العلاقة، بما في ذلك الشركات المملوكة بشكل جزئي للشركة، وقد بلغ إجمالي التعاملات خلال التسعة اشهر المنتهية في ٣٠ سبتمبر ٢٠٢١ م والسنة المالية المنتهية في ٣١ ديسمبر ٢٠٢٠ م والسنة المالية المنتهية في ٣١ ديسمبر ٢٠١٩ م (٢٧,٥٤٢) ريال سعودي و(١٢٤,٢٩٤) ريال سعودي و(٣٢٣,٤٧٨) ريال سعودي على التوالي والتي تتمثل في مصروفات بالإئابة وتشكل نسبة أقل من ١٪ من تعاملات وعقود الشركة في تلك الفترات، كما بلغ الرصيد المستحق من الأطراف ذات العلاقة (٧٢٠,٣٤١) ريال سعودي في ٣٠ سبتمبر ٢٠٢١ م و(٧٤٧,٨٨٣) ريال سعودي في ٣١ ديسمبر ٢٠٢٠ م و(٧٧٣,٥٤٣) ريال سعودي في ٣١ ديسمبر ٢٠١٩ م.

كما تجدر الإشارة أن الشركة حصلت على قرض من الشركاء لتمويل العمليات التشغيلية خلال الربع الأول من العام المالي ٢٠١٩م بمبلغ عشرة ملايين (١٠,٠٠٠,٠٠٠) ريال سعودي وقد تم سداد القرض بالكامل في ١٢/٠٤/٢٠٢١م.

كما تجدر الإشارة إلى أن الشركة حصلت على موافقة الجمعية على جميع التعاملات مع الأطراف ذات العلاقة.

وتقوم جميع تعاملات الشركة واتفاقياتها مع الأطراف ذات العلاقة على أسس تجارية بحتة، وفي حال أبرمت الشركة عقوداً مع أية أطراف ذات علاقة على أسس غير تجارية بحتة و / أو في حال يترتب على تلك التعاملات نقل مزايا لأطراف ذات علاقة بالشركة دون وجه حق، فقد يؤثر ذلك سلباً على تكاليف الشركة وإيراداتها، الأمر الذي سيؤثر بدوره، وبشكل سلبي وجوهري، على أعمال الشركة ونتائج عملياتها ووضعها المالي وتوقعاتها المستقبلية.

وفي حال عدم تجديد التعاملات والعقود مع الأطراف ذات العلاقة في المستقبل عند انتهاء مددها أو عدم موافقة مجلس إدارة الشركة أو الجمعية العامة للشركة على تجديد تلك التعاملات والعقود من جهة أو عدم موافقة الأطراف ذات العلاقة على تجديدها وفقاً للشروط الحالية أو بشروط مجدية للشركة، فقد لا تتمكن الشركة من إبرام تعاملات وعقود بديلة بنفس الشروط أو بشروط مقبولة للشركة، مما سيؤثر بشكل سلبي وجوهري على أعمال الشركة ووضعها المالي ونتائج عملياتها وتوقعاتها المستقبلية.

٢,٢. المخاطر المتعلقة بالسوق والقطاع الذي تعمل فيه الشركة

٢,٢,١. المخاطر المتعلقة بالأداء الاقتصادي للمملكة

يعتمد الأداء المستقبلي المتوقع للشركة على عدد من العوامل المرتبطة بالأوضاع الاقتصادية في المملكة بشكل عام وتشمل، على سبيل المثال لا الحصر، عوامل التضخم ونمو الناتج المحلي ومتوسط دخل الفرد وما إلى ذلك. ويعتمد اقتصاد المملكة الكلي والجزئي بشكل أساسي على النفط والصناعات النفطية والتي لا تزال تسيطر على حصة كبيرة من الناتج المحلي الإجمالي. وعليه، فإن أي تقلبات غير مواتية في أسعار النفط سيكون لها أثراً مباشراً وجوهرياً على خطط نمو اقتصاد المملكة بشكل عام وعلى معدلات الإنفاق الحكومي، والذي بدوره سيؤثر سلباً على أداء الشركة المالي وتوقعاتها المستقبلية. كما يعتمد استمرار نمو اقتصاد المملكة على عدة عوامل أخرى، بما فيها استمرار النمو السكاني، واستثمارات القطاعين الحكومي والخاص في البنية التحتية، لذا فإن أي تغيير سلبي في أي من هذه العوامل، سيكون له تأثير كبير على الاقتصاد وبالتالي سيؤثر بشكل سلبي وجوهري على أعمال الشركة ونتائجها المالية وتطلعاتها المستقبلية.

٢,٢,٢. المخاطر المتعلقة بعدم الاستقرار السياسي والاقتصادي في منطقة الشرق الأوسط

تمارس الشركة نشاطها في عدة دول في منطقة الخليج العربي والشرق الأوسط بما فيها الإمارات العربية المتحدة والكويت ومصر والمغرب ولبنان والأردن. وتجدر الإشارة في هذا السياق إلى أن العديد من دول منطقة الشرق الأوسط تعاني من عدم الاستقرار السياسي و/أو الأمني في الوقت الحاضر. ولا يوجد ضمانات بأن الظروف الاقتصادية والسياسية في تلك البلدان أو أي بلدان أخرى لن يكون لها تأثير سلبي على أعمال الشركة ونتائج عملياتها ووضعها المالي وتوقعاتها المستقبلية.

٢,٢,٣. المخاطر المتعلقة بالبيئة المنافسة

تعمل الشركة في مجال تقنية المعلومات ويتسم هذا المجال بالديناميكية العالية والمنافسة المفتوحة، وبالتالي فإن ظهور خدمات منافسة لما تقدمه الشركة من منافسين قائمين أو جدد، قد يؤدي إلى خفض حصة الشركة في السوق وبالتالي التأثير سلباً على أرباحها ونتائج عملياتها ومركزها المالي، وبالتالي فإنه في حال قيام المنافسين الحاليين أو المحتملين بتقديم أسعار أو شروط تنافسية أو حلول أفضل من تلك التي تقدمها الشركة، لن تكون الشركة قادرة على منافسة تلك الشركات، مما يؤدي إلى خفض حصة الشركة في السوق وبالتالي التأثير سلباً على أرباحها ونتائج عملياتها ومركزها المالي.

٢,٢,٤. المخاطر المتعلقة بتذبذب أسعار صرف العملات

تخضع معاملات الشركة للريال السعودي والدولار الأمريكي واليورو، إضافة إلى عملات البلدان التي تعمل بها مثل الدرهم الإماراتي والدينار الكويتي والدينار البحريني والدينار الأردني والريال العماني والريال القطري والجنيه المصري والدرهم المغربي، لذا فإن الشركة عرضة لمخاطر تذبذب أسعار صرف العملات فيما يتعلق بالتزاماتها ومصروفاتها المرتبطة بعملة غير عملة المملكة. وكجزء من سياسة المملكة، فإن الريال السعودي حتى تاريخ هذا المستند، مربوط بالدولار الأمريكي بسعر صرف يقدر بـ ٣,٧٥ ريال سعودي مقابل ١ دولار أمريكي، إلا أنه لا يوجد تأكيدات على ثبات سعر

صرف الريال السعودي مقابل الدولار الأمريكي مستقبلاً. وقد تؤدي التقلبات في قيمة الريال السعودي مقابل العملات الأجنبية (بما في ذلك الدولار الأمريكي) التي تستخدمها الشركة إلى زيادة النفقات، مما سيكون له أثر سلبي وجوهري على أعمال الشركة ونتائج عملياتها ومركزها المالي وتوقعاتها المستقبلية.

٢,٢,٥. مخاطر تذبذب أسعار الفائدة

قد تتغير أسعار الفائدة تبعاً للمتغيرات الاقتصادية أو السياسية أو التنظيمية محلياً أو عالمياً، سواءً الثابتة أو المتغيرة التي تستحق للجهات الممولة للشركة وبالتالي سوف يؤدي ذلك إلى زيادة تكاليف التمويل الذي تحتاجه الشركة، مما سيكون له أثر سلبي على أعمال الشركة ونتائج عملياتها وأدائها المالي وربحياتها.

٢,٢,٦. مخاطر فرص النمو

تعتمد قدرة الشركة في تطوير أعمالها على مستوى المنافسة في السوق، وتوفر الموارد المادية والبشرية، وقدرة فريق إدارتها، والأنظمة القانونية، وغيرها. وليس هنالك ضمان بالمحافظة على مستوى من النمو متواصل، حيث إن الشركة قد تواجه صعوبات في توسعة نشاطها وتنمية حصتها السوقية وزيادة مبيعاتها، وعليه فإنه في حال لم تتمكن الشركة من إدارة نموها بشكل إيجابي فقد تتأثر قدرتها في تطوير نشاطها وزيادة حصتها السوقية أو الحفاظ عليها وزيادة أرباحها وتعزيز العوائد لمساهميها، مما يعني تأثر الوضع المالي للشركة بشكل سلبي.

٢,٣. المخاطر المتعلقة بالأسهم التي سيتم إدراجها إدراجاً مباشراً في السوق الموازية

٢,٣,١. المخاطر المتعلقة بالتذبذبات المحتملة في سعر السهم

قد يتعرض سعر سهم الشركة لدرجة عالية من التذبذبات بعد الإدراج وقد لا يكون مستقراً نتيجة لعدة عوامل منها على سبيل المثال لا الحصر ظروف السوق المتعلقة بالأسهم، وأي تغييرات تنظيمية في القطاع، وتدهور نتائج أعمال الشركة، وعدم القدرة على تنفيذ الخطط المستقبلية، ودخول شركات منافسة جديدة والتغير في رؤية أو تقديرات الخبراء والمحللين لسوق الأوراق المالية. كما ينبغي التنبيه إلى أن السعر الاسترشادي لأسهم الشركة عند الإدراج ليس مؤشراً للسعر السوقي لها بعد الإدراج، وليس هنالك أي ضمان بأن لا يقل السعر السوقي لأسهم الشركة فور إدراجها في السوق المالية عن السعر الاسترشادي، مما يؤثر سلباً على المستثمرين.

٢,٣,٢. مخاطر سيولة أسهم الشركة

لا يوجد حالياً ولم يسبق وجود سوق مالي لتداول أسهم الشركة، ولا توجد أي تأكيدات بشأن وجود سوق فاعلة ومستمرة لتداول أسهم الشركة بعد انتهاء عملية الإدراج، وإذا لم يكن السوق سوقاً نشطاً وإذا سيولة عالية لتداول أسهم الشركة، سيتأثر كل من سيولة وسعر تداول أسهم الشركة بشكل سلبي جوهري.

٢,٣,٣. مخاطر اقتصارات التداول في السوق الموازية على المستثمرين المؤهلين

تنوي الشركة إدراج أسهمها في السوق الموازية والتي يقتصر التداول فيها على فئة المستثمرين المؤهلين فقط دون غيرهم، الشيء الذي يقلل من أعداد المتداولين وبالتالي حجم التداول في السهم، مما سيؤثر بشكل سلبي جوهري على سيولة وسعر تداول سهم الشركة.

٢,٣,٤. المخاطر المتعلقة بالبيانات المستقبلية

لا يمكن التأكد بشكل فعلي ودقيق من النتائج المستقبلية وبيانات الأداء المتوقعة للشركة، وقد تختلف عن الموجودة في هذا المستند. وعليه، فإن عدم تحقق النتائج المتوقعة أو اختلاف البيانات الفعلية عن تلك المتوقعة يمثل أحد المخاطر التي ينبغي على المساهم معرفتها قبل اتخاذ لأي قرار استثماري.

٢,٣,٥. مخاطر بيع أو طرح أسهم إضافية مستقبلاً

في حال قررت الشركة زيادة رأس مالها عن طريق إصدار أسهم جديدة في المستقبل لغرض التوسع في أنشطة الشركة أو لإطفاء خسائر، فمن المحتمل أن يؤدي ذلك إلى التأثير سلباً على سعر السهم في السوق أو تدني نسبة ملكية المساهمين في الشركة في حال عدم استثمارهم في الأسهم الجديدة في ذلك الحين.

٢,٣,٦. مخاطر عدم توزيع الأرباح لحاملي الأسهم

يعتمد التوزيع المستقبلي للأرباح على عدة عوامل تشمل على سبيل المثال لا الحصر الأرباح المستقبلية والوضع المالي ومتطلبات رأس المال واحتياجات الشركة القابلة للتوزيع والأوضاع الاقتصادية العامة وتحليل الفرص والاحتياجات الاستثمارية وغيرها من العوامل ذات الصلة والتي قد يعتبرها مجلس الإدارة مهمة بين الحين والآخر، والتي على أساسها سوف يقرر مجلس الإدارة فيما إذا كان سيرفع أي توصية للجمعية العامة للمساهمين بتوزيع أرباح في المستقبل أم لا. لا تقدم الشركة أي ضمان على الإطلاق بأن مجلس الإدارة سيوصي بتوزيع أرباح أو أنه ستتم الموافقة من قبل المساهمين في اجتماعات الجمعية العامة على توصية مجلس الإدارة بتوزيع أي أرباح، كما لا تقدم أي ضمان بشأن مقدار المبالغ التي سيتم دفعها كتوزيعات أرباح في أي عام محدد.

٢,٣,٧. المخاطر المرتبطة بالسيطرة الفعلية من قبل المساهمين الحاليين بعد الإدراج

بعد الانتهاء من عملية الإدراج، قد يتمكن عدد من المساهمون الحاليون بالتوافق بينهم، من السيطرة على القرارات التي تتطلب موافقة المساهمين، كعمليات الاندماج والاستحواذ وبيع الأصول، وانتخاب أعضاء مجلس الإدارة، وزيادة رأس المال أو تخفيضه، وإصدار أو عدم إصدار أسهم إضافية، أو توزيع الأرباح، أو أي تغيير في الشركة. وفي حال تعارضت مصالح هؤلاء المساهمين مع مصالح مساهمي الأقلية، قد يضع مساهمي الأقلية في وضع ليس في صالحهم، وقد يمارس المساهمون ذات الأثرية سيطرتهم على الشركة بطريقة تؤثر سلباً وبشكل جوهري على أعمالها ووضعها المالي ونتائج عملياتها وتوقعاتها المستقبلية.

٢,٣,٨. المخاطر المرتبطة ببيع عدد كبير من الأسهم في السوق بعد عملية الإدراج

إن بيع عدد كبير من أسهم الشركة في السوق المالية بعد اكتمال عملية الإدراج أو توقع مثل هذه العملية سوف يؤثر سلباً على أسعار هذه الأسهم في السوق. وقد يؤدي بيع المساهمين الحاليين (لاسيما المساهمين الكبار الذين يملكون ٥٪ أو أكثر من أسهم الشركة الذين يحق لهم التصرف بأسهمهم بعد انتهاء فترة الحظر) لعدد كبير من الأسهم إلى التأثير سلباً على أسهم الشركة، وبالتالي انخفاض سعرها في السوق.

٢,٣,٩. مخاطر عدم تمكن الشركة من استيفاء متطلبات الانتقال إلى السوق الرئيسية الحالية أو أي متطلبات تنظيمية مستقبلية

قد ترغب الشركة بعد مضي الفترة النظامية بموجب قواعد الإدراج بالانتقال إلى السوق الرئيسية، ولتتمكن الشركة من الانتقال يجب عليها استيفاء المتطلبات النظامية الصادرة عن هيئة السوق المالية وعن شركة تداول السعودية (تداول السعودية) بناءً على قواعد طرح الأوراق المالية والالتزامات المستمرة وقواعد الإدراج، والمتعلقة بانتقال الشركات المدرجة في السوق الموازية إلى السوق الرئيسية، وبالتالي فإنه في حال عدم تمكن الشركة من استيفاء تلك المتطلبات أو أي متطلبات نظامية إضافية مستقبلية قد تفرضها الجهات الرقابية على الشركة أو السوق، لن تتمكن الشركة من الانتقال إلى السوق الرئيسية. وبما أن السوق الموازية حتى تاريخ مستند التسجيل هذا هي سوق يقتصر فيها التداول على المستثمرين المؤهلين فقط، فإن حجم التداول اليومي والسيولة سيكون أقل منه في السوق الرئيسية وبالتالي التأثير سلباً على سيولة أسهم الشركة وقيمتها السوقية.

٢,٣,١٠. المخاطر المرتبطة بعدم وجود عدد محدد من الأسهم مخصص للبيع

يختلف الإدراج المباشر لأسهم الشركة في السوق الموازية عن الإدراج من خلال الطرح العام الأولي، وذلك من حيث عدم وجود تحديد مسبق لعدد الأسهم المخصصة للبيع، إذ أنه بعد الإدراج المباشر يحق لجميع المساهمين الحاليين في الشركة عرض الأسهم التي يملكونها للبيع (فيما عدا المساهمين الكبار الذين يملكون ٥٪ أو أكثر من أسهم الشركة والذين لا يحق لهم التصرف بأسهمهم إلا بعد انتهاء فترة الحظر). وقد يترتب على عدم وجود عدد محدد من الأسهم مخصصة للبيع أن يكون العرض أو الطلب في السوق محدوداً مما يؤثر على سعر السهم. وعليه فإنه في حال لم تكن هناك سوق نشطة لتداول أسهم الشركة، فإن سيولة وسعر تداول أسهم الشركة ستتأثران بشكل سلبي ملحوظ.

٢,٣,١١. مخاطر اختلاف الأسعار التاريخية لصفقات بيع وشراء أسهم الشركة عن سعر الافتتاح في أول يوم تداول لأسهم الشركة

في السوق الموازية

لم يسبق وجود سوق مالي لتداول أسهم الشركة، كما أنه لا توجد علاقة على الإطلاق بين الأسعار التاريخية لصفقات البيع والشراء التي تمت على أسهم الشركة في السابق وبين سعر الافتتاح في أول يوم تداول لأسهم الشركة في السوق الموازية، ولا توجد أي تأكيدات بشأن وجود سوق فعالة ومستمرة لتداول أسهم الشركة بعد الإدراج، وقد يترتب على الإدراج المباشر وجود عرض أو طلب محدود، مما يؤثر على سعر السهم، وفي حال لم تكن هناك سوق نشطة لتداول أسهم الشركة، فإن سيولة وسعر تداول أسهم الشركة ستتأثران بشكل سلبي ملحوظ.

٢,٣,١٢. مخاطر حدوث تقلبات في سعر سهم الشركة مقارنة مع أسعار أسهم الشركات المطروحة طرحاً أولياً لعدم وجود سعر محدد للطرح في حالة الإدراج المباشر

يختلف الإدراج المباشر لأسهم الشركة في السوق الموازية بشكل كبير عن الإدراج من خلال الطرح العام الأولي، وذلك من حيث عدم وجود سعر محدد لطرح الأسهم عند الإدراج وتكون آلية تحديد السعر الاسترشادي موضحة في هذا المستند ويتم تحديد السعر الافتتاحي بناءً على آلية العرض والطلب على السهم ولا يكون هنالك سعر محدد مسبقاً، الشيء الذي قد يؤدي إلى حدوث تقلبات كبيرة في سعر سهم الشركة، لا سيما أن نسبة التذبذبات اليومية المسموح بها في السوق الموازية هي (٣٠٪) ارتفاعاً وهبوطاً. وبالتالي، فإنه لا يوجد ضمان بأن المساهم سوف يتمكن من بيع أسهمه بسعر يساوي سعر الشراء أو يزيد عنه في المستقبل.

٢,٣,١٣. مخاطر اختلاف الإدراج المباشر عن الإدراج من خلال الطرح الأولي

يختلف الإدراج المباشر لأسهم الشركة في السوق الموازية بشكل كبير عن الإدراج من خلال الطرح العام الأولي، وذلك من حيث عدم وجود طرح لعدد معين من أسهم الشركة للبيع قبل الإدراج وعدم وجود متعهد للتغطية، وعدم وجود عملية بناء سجل أوامر لتحديد سعر السهم، وعدم وجود آلية استقرار سعري، حيث أنه سيتمكن المساهمين الحاليين في الشركة (فيما عدا المساهمين الكبار الذين يملكون ٥٪ أو أكثر من أسهم الشركة والذين لا يحق لهم التصرف بأسهمهم إلا بعد انتهاء فترة الحظر) والمستثمرين المؤهلين من بيع وشراء أسهم الشركة بعد إدراجها إدراجاً مباشراً في السوق الموازية. بالتالي، لا توجد أي ضمانات بشأن وجود طلب على أسهم الشركة بعد إدراجها في السوق الموازية، ولا يوجد ضمان بتداول الأسهم عند سعر محدد عند الإدراج، كما لا يوجد ضمان باستقرار السعر عند الإدراج في السوق. تبعاً لذلك، قد لا يتمكن المساهم من بيع أسهمه كلياً أو جزئياً في حال رغبته بالبيع، مما يؤثر على سيولة وسعر تداول أسهم الشركة بشكل سلبي جوهري بعد الإدراج.

٢,٣,١٤. المخاطر الخاصة برغبة الشركة في الاستمرار في السوق الموازية

بعد الإدراج في السوق الموازية، وبعد مضي الفترة النظامية بموجب قواعد الإدراج قد تكون الشركة مستوفية للشروط الخاصة بالانتقال إلى السوق الرئيسية، ولكنها ترغب في الاستمرار كشركة مدرجة في السوق الموازية وعدم الانتقال للسوق الرئيسية. وبما أن السوق الموازية حتى تاريخ مستند التسجيل هذا هي سوق يقتصر فيها التداول على المستثمرين المؤهلين فقط، فإن حجم التداول اليومي والسيولة سيكون أقل منه في السوق الرئيسية وبالتالي التأثير سلباً على سيولة سهم الشركة وقيمه السوقية.

٣. الشركة

٣.١. خلفية عن الشركة

شركة نسيج للاتصالات وتقنية المعلومات (هي شركة مساهمة مغلقة سعودية بموجب السجل التجاري رقم (١٠١٠١٣٧١٠٦) الصادر من مدينة الرياض بتاريخ ١٤١٦/٠٣/١١ هـ (الموافق ١٩٩٥/٨/٨ م). يبلغ رأس مال الشركة خمسين مليون (٥٠,٠٠٠,٠٠٠) ريال سعودي مقسم إلى خمسة ملايين (٥,٠٠٠,٠٠٠) سهم عادي مدفوعة القيمة بالكامل وبقيمة اسمية عشرة (١٠) ريالاً للسهم الواحد. يتمثل نشاط الشركة الرئيس في تكنولوجيا المعلومات، ويقع مقر الشركة الرئيس في مدينة الرياض بالعنوان التالي:

شركة نسيج للاتصالات وتقنية المعلومات

٧٥٩٣ مبنى أساس عبر الخليج وحدة ٢٠٣، حي الربوة، شارع الإحساء.

الرياض ١٢٨١٣ - ٢٩٤٨

المملكة العربية السعودية

ص.ب ٢٠١٢٩ الرياض ١١٤٥٥

٣.٢. تأسيس الشركة وأهم التطورات في رأس المال

نشأت شركة نسيج للاتصالات وتقنية المعلومات (ويشار إليها في ما يلي بـ "الشركة" أو "المصدر" أو "نسيج") في العام ١٩٨٩ م وكانت مؤسسة فردية مسجلة باسم عبدالجبار العبدالجبار وتحولت في العام ١٩٩٥ إلى شركة ذات مسؤولية محدودة باسم شركة النظم العربية المتطورة بموجب السجل رقم (١٠١٠١٣٧١٠٦) الصادر من مدينة الرياض بتاريخ ١٤١٦/٠٣/١١ هـ (الموافق ١٩٩٥/٨/٨ م)، وبرأس مال قدره مليون (١,٠٠٠,٠٠٠) ريال سعودي مقسماً إلى ألف (١,٠٠٠) حصة بقيمة ألف (١,٠٠٠) ريال سعودي للحصة الواحدة.

عند التحول إلى شركة ذات مسؤولية محدودة، كانت أسهم الشركة موزعة على النحو التالي:

الجدول رقم (١): هيكل ملكية الشركة كما في تاريخ ١٤١٦/٠٣/١١ هـ (الموافق ١٩٩٥/٨/٨ م)

اسم الشريك	عدد الحصص في الشركة	القيمة الإسمية للأسهم	إجمالي قيمة الحصص	النسبة
شركة عدوان للتجارة والمقاولات	٤٤٠	١,٠٠٠	٤٤٠,٠٠٠	%٤٤
عبد الجبار عبد الرحمن محمد العبد الجبار	٤٤٠	١,٠٠٠	٤٤٠,٠٠٠	%٤٤
لطيفة عياد الشمري	١٢٠	١,٠٠٠	١٢٠,٠٠٠	%١٢
الإجمالي	١٠٠	١,٠٠٠	١,٠٠٠,٠٠٠	%١٠٠

بتاريخ ١٤٣١/١/٣ هـ (الموافق ٢٠٠٩/١٢/٢٠ م)، قررت جمعية الشركاء بالإجماع زيادة رأسمال الشركة من (١,٠٠٠,٠٠٠) مليون ريال سعودي إلى عشرة ملايين (١٠,٠٠٠,٠٠٠) ريال سعودي مقسم إلى عشرة آلاف (١٠,٠٠٠) حصة، قيمة كل حصة ألف (١,٠٠٠) ريال سعودي، وعليه أصبح رأسمال الشركة موزعاً على النحو التالي:

الجدول رقم (٢): هيكل ملكية الشركة كما في تاريخ ١٤٣١/١/٣ هـ (الموافق ٢٠٠٩/١٢/٢٠ م)

اسم الشريك	عدد الحصص في الشركة	إجمالي قيمة الحصص	النسبة
شركة عدوان للتنمية المحدودة	٤,٤٠٠	٤,٤٠٠,٠٠٠	%٤٤
عبد الجبار عبد الرحمن محمد العبد الجبار	٤,٤٠٠	٤,٤٠٠,٠٠٠	%٤٤
لطيفة عياد الشمري	١,٢٠٠	١,٢٠٠,٠٠٠	%١٢
الإجمالي	١٠,٠٠٠	١٠,٠٠٠,٠٠٠	%١٠٠

بتاريخ ١٤٣٣/١٢/٢٧ هـ (الموافق ٢٠١٢/١١/١٢ م) تنازلت السيدة لطيفة عياد الشمري، التي تملك ألف ومئتين (١,٢٠٠) حصة في الشركة، عن ثمانمائة (٨٠٠) حصة في الشركة إلى السيد عبد الله عواد الطريقي وتنازلت عن مئتين (٢٠٠) حصة لصالح شركة عدوان للتنمية المحدودة ومئتين (٢٠٠) حصة لصالح السيد عبد الجبار عبد الرحمن محمد العبد الجبار وعليه تم تعديل عقد تأسيس الشركة ليصبح رأسمال الشركة موزعاً على النحو التالي:

الجدول رقم (٣): هيكل ملكية الشركة كما في تاريخ ١٤٣٣/١٢/٢٧ هـ (الموافق ٢٠١٢/١١/١٢ م)

إسم الشريك	عدد الحصص في الشركة	إجمالي قيمة الحصص الإسمية	النسبة
شركة عدوان للتنمية المحدودة	٤,٦٠٠	٤,٦٠٠,٠٠٠	٪٤٦
عبد الجبار عبد الرحمن محمد العبد الجبار	٤,٦٠٠	٤,٦٠٠,٠٠٠	٪٤٦
عبد الله عواد الطريقي	٨٠٠	٨٠٠,٠٠٠	٪٨
الإجمالي	١٠,٠٠٠	١٠,٠٠٠,٠٠٠	٪١٠٠

بتاريخ ١٤٤٣/١/١١ هـ (الموافق ٢٠٢١/٨/١٩ م) قررت جمعية الشركاء بالاجماع الموافقة على تخارج شركة عدوان للتنمية المحدودة من الشركة من خلال التنازل عن كامل الأربعة آلاف وستمئة (٤,٦٠٠) حصة المملوكة منها في الشركة كالتالي: ألفي وثلاثمئة (٢,٣٠٠) حصة لصالح السيد عبد العزيز عبد الله عبد الرحمن بن عدوان، وألفي وثلاثمئة (٢,٣٠٠) حصة لصالح السيد محمد عبد الله عبد الرحمن بن عدوان، وعليه تم تعديل نظام الشركة وأصبح رأسمال الشركة موزعاً على النحو التالي:

الجدول رقم (٤): هيكل ملكية الشركة كما في تاريخ ١٤٤٣/١/١١ هـ (الموافق ٢٠٢١/٨/١٩ م)

إسم الشريك	عدد الحصص في الشركة	إجمالي قيمة الحصص	النسبة
عبد العزيز بن عبد الله بن عبد الرحمن بن عدوان	٢,٣٠٠	٢,٣٠٠,٠٠٠	٪٢٣
محمد بن عبد الله بن عبد الرحمن بن عدوان	٢,٣٠٠	٢,٣٠٠,٠٠٠	٪٢٣
عبد الجبار عبد الرحمن محمد العبد الجبار	٤,٦٠٠	٤,٦٠٠,٠٠٠	٪٤٦
عبد الله عواد الطريقي	٨٠٠	٨٠٠,٠٠٠	٪٨
الإجمالي	١٠,٠٠٠	١٠,٠٠٠,٠٠٠	٪١٠٠

وبتاريخ ١٤٤٣/٠٢/٠٩ هـ الموافق ٢٠٢١/٠٩/١٣ م قرر الشركاء الذين يمثلون كامل رأس المال تحويل الشركة من شركة ذات مسؤولية محدودة إلى شركة مساهمة مقفلة بما لها من حقوق وما عليها من التزامات ورفع رأسمالها إلى (٥٠,٠٠٠,٠٠٠ ر.س) خمسون مليون ريال سعودي مقسم إلى خمس ملايين (٥,٠٠٠,٠٠٠) سهم سهماً عادياً بقيمة (١٠) عشرة ريالاً سعودية للسهم الواحد وتم الاكتتاب في كامل عدد الأسهم البالغة خمسة ملايين (٥,٠٠٠,٠٠٠) سهم والمدفوعة قيمتها بالكامل. تم إثبات التغييرات المذكورة وتحويل الشركة إلى شركة مساهمة مقفلة بموجب قرار معالي وزير التجارة رقم (٥٣٥) بتاريخ ١٤٤٣/٠٢/١٣ هـ (الموافق ٢٠٢١/٠٩/٢٠ م) مع الإبقاء على نفس السجل التجاري رقم (١٠١٠١٣٧١٠٦) الصادر من مدينة الرياض بتاريخ ١٤١٦/٠٣/١١ هـ (الموافق ١٩٩٥/٨/٨ م). ويوضح الجدول التالي هيكل ملكية المساهمين الحاليين بالشركة قبل الإدراج:

الجدول رقم (٥): هيكل الملكية الحالي للشركة

المساهمون	عدد الأسهم	إجمالي القيمة الإسمية	النسبة المئوية من الملكية المباشرة	نسبة الملكية غير المباشرة
١ عبد الجبار عبد الرحمن محمد العبد الجبار	٢,٠٢٤,٠٠٠	٢٠,٢٤٠,٠٠٠	٤٠,٤٨%	-
٢ محمد بن عبد الله بن عبد الرحمن بن عدوان	١,٠١٢,٠٠٠	١٠,١٢٠,٠٠٠	٢٠,٢٤%	-
٣ عبد الله عواد عايد الطريفي	٣٥٢,٠٠٠	٣,٥٢٠,٠٠٠	٧,٠٤%	-
٤ عبد الله بن عبد العزيز بن عدوان	١٥١,٠٠٠	١,٥١٠,٠٠٠	٣,٠٢%	-
٥ عبد الرحمن عبد الجبار العبد الجبار	٨,٠٠٠	٨٠,٠٠٠	٠,١٦%	-
٦ عبد العزيز صالح عبد الله الربدي	٨,٠٠٠	٨٠,٠٠٠	٠,١٦%	-
٧ لطيفة عياد الشمري	٧,٥٠٠	٧٥,٠٠٠	٠,١٥%	-
٨ سعاد عبد العزيز العوهلي	٦,٠٠٠	٦٠,٠٠٠	٠,١٢%	-
٩ نواف بن محمد بن عدوان	٦,٠٠٠	٦٠,٠٠٠	٠,١٢%	-
١٠ الجوهرة بنت عبد العزيز بن معمر	٣,٠٠٠	٣٠,٠٠٠	٠,٠٦%	-
١١ الجمهور (٦٢ مساهم)	١,٤٢٢,٥٠٠	١٤,٢٢٥,٠٠٠	٢٨,٤٥%	-
المجموع	٥,٠٠٠,٠٠٠	٥٠,٠٠٠,٠٠٠	١٠٠%	-

المصدر: شركة نسيج للاتصالات وتقنية المعلومات

٣,٣. أنشطة الشركة وطبيعة أعمالها

تتمثل أنشطة الشركة أساساً بحسب سجلها التجاري في تكنولوجيا المعلومات، وتتضمن أنشطة الشركة بحسب نظامها الأساسي:

- نشر الكتب
- نشر البرمجيات
- أنشطة البرمجة الحاسوبية
- أنشطة الخبرة الاستشارية الحاسوبية وإدارة المرافق الحاسوبية
- تجهيز البيانات واستضافة المواقع على الشبكة وما يتصل بذلك من أنشطة
- تقنيات الذكاء الاصطناعي
- تقنيات الواقع الافتراضي المعزز
- تقنيات البيانات الضخمة وعلم وتحليل البيانات
- أنشطة خدمات تكنولوجيا المعلومات والحواسيب الأخرى
- بيع الحواسيب والمعدات الطرفية للحواسيب والبرمجيات بالجملة
- بيع الآلات والمعدات الأخرى بالجملة

يتمثل نشاط الشركة الحالي في أنشطة البرمجة الحاسوبية و أنشطة الخبرة الاستشارية الحاسوبية وإدارة المرافق الحاسوبية وتقنيات الذكاء الاصطناعي وتقنيات الواقع الافتراضي المعزز وتقنيات البيانات الضخمة وعلم وتحليل البيانات وأنشطة خدمات تكنولوجيا المعلومات وبيع الحواسيب والمعدات الطرفية للحواسيب والبرمجيات.

لا تمارس الشركة أنشطتها إلا بعد الحصول على التراخيص النظامية التي تتطلبها الأنظمة السائدة والمعمول بها في المملكة العربية السعودية. وقد حصلت الشركة على جميع التراخيص النظامية المطلوبة ولا زالت تلك التراخيص جميعها سارية المفعول حتى تاريخ هذا المستند.

وتوفر نسيج حلول وخدمات تحول رقمي متكاملة لمؤسسات التعليم وللمراكز الثقافية والمعرفية والجهات الحكومية والشركات؛ من خلال حلول التعليم وحلول إدارة الأصول المعرفية ومنصات الخدمات الإلكترونية حيث تقدم الخدمات التالية:

الخدمات التي تقدمها	خطوط الأعمال
<ul style="list-style-type: none"> • الإدارة الأكاديمية • التعلم الإلكتروني • الاعتماد والتقويم • إدارة التدريب الإلكتروني • إدارة المواهب وتطويرها • المحتوى التفاعلي 	حلول إدارة التعلم
<ul style="list-style-type: none"> • إدارة المكتبات • حماية وإدارة حركة المقتنيات • المحتوى الإلكتروني • إدارة المتاحف والأرشيف • إدارة المعرفة 	حلول إدارة الأصول المعرفية
<ul style="list-style-type: none"> • تطوير الخدمات الإلكترونية • أتمتة إجراءات العمل • التكامل • ذكاء الأعمال • تطوير تطبيقات الهواتف الذكية 	حلول منصات الخدمات الإلكترونية

وتعمل نسيج على تطوير منصة مداد السحابية، ضمن سعيها لتمكين التحول الرقمي في إدارة المعرفة والتعلم، وتمكين الجامعات والكليات ومؤسسات التعليم العالي والجهات الحكومية والشركات بمختلف أحجامها من مواءمة إجراءاتها الأكاديمية والإدارية والتدريبية مع أحدث التقنيات، ودعم مبادراتها للتحول الرقمي، بما يفسح الطريق للإبداع والابتكار المؤسسي؛ إذ تتيح منصة مداد تنسيق الجهود في كافة المستويات المؤسسية مما يؤدي إلى تطوير حلول وخدمات إلكترونية تعاونية موحدة لتدعيم مساعي التميز المؤسسي.

وتزاول الشركة أنشطتها الرئيسية من خلال مقرها الرئيسي في مدينة الرياض، ومن خلال فروعها في الإمارات العربية المتحدة (دبي وأبو ظبي)، الكويت، المغرب، ومصر ولبنان.

وليس لدى الشركة نية لإجراء أي تغيير جوهري لنشاطها أو إضافة أي منتجات أو نشاطات جديدة مهمة في الوقت الحالي.

٣.٤. فروع الشركة

لدى الشركة سبعة فروع تقدم خدماتها من خلالها في مختلف أنحاء الخليج العربي ومنطقة الشرق الأوسط، لا سيما الدول التالية: الإمارات العربية المتحدة (دبي وأبو ظبي)، الكويت، المغرب، ومصر ولبنان. وفيما يلي جدول يوضح تفاصيل فروع الشركة والتي لا تمثل جزءاً جوهرياً من أصول الشركة:

الجدول رقم (٦): فروع الشركة

اسم الفرع	العنوان	نوع الكيان	تاريخ التسجيل	تاريخ الانقضاء	النشاط	رقم التسجيل
شركة نسيج للإتصالات وتقنية المعلومات ش.ذ.م.م - دبي	مكتب رقم ٢٢٠ - ملك نادي الشباب / أمنيات - الممزر. ص ب ٢٠٣٧٨ دبي هاتف: +٩٧١٤٢٣٨٩٨٩٤ الإمارات العربية المتحدة	فرع شركة ذات مسؤولية محدودة	١٩٩٧/٧/٢٤ م	٢٠٢٢/٧/٢٣ م	تجارة نظم وبرامج الحاسب الآلي وأجهزة الاتصال. تجارة أجهزة الحاسب الآلي ولوازمه	٥٠٠١٤٧
شركة النظم العربية المتطورة	شارع الكورنيش - وحدة شرق ١ ق ٢٤ - طابق ٩ - المكتب ٩٠٤ - المالك الشيخ سلطان بن حمدان. أبو ظبي هاتف: ٩٧١٥٠٦١١٧٤٨٧ الإمارات العربية المتحدة	فرع شركة ذات مسؤولية محدودة	٢٠٢٠/٧/٠٦ م	٢٠٢٢/٠٩/١٤ م	استشارات تقنية المعلومات. خدمات حقول ومنشآت النفط والغاز البرية والبحرية	١٠٠١٦١٠ - CN
شركة النظم العربية المتطورة	٢٥٣ القطاع الثاني - مركز مدينة القاهرة الجديدة. هاتف: +٢٠٢٢٥٩٨٠٥٠٠ جمهورية مصر العربية	شركة ذات مسؤولية محدودة	٢٠٢٠/١٠/٠٦ م	٢٠٢٥/١٠/٥ م	تطوير وتوريد وبيع وتركيب أجهزة ونظم المعلومات والمكتبات والأرشيف وتوفير اشتراكات قواعد المعلومات والدوريات	١٥٥١٣٠

رقم التسجيل	النشاط	تاريخ الانقضاء	تاريخ التسجيل	نوع الكيان	العنوان	اسم الفرع
٤٥٢٤٤٩	تجارة أجهزة الكمبيوتر	٢٠٢٥/١٠/١٦ م	٢٠٢١/١٠/٠٥ م	شركة الشخص الواحد	قبلة - ١ - مبنى ٤ ب - مكتب ٤ - الدور الأول الصفاء ص.ب. ٣٤١٠ ، الرمز البريدي ١٣٠٣٥ - الكويت هاتف: +٩٦٥٢٢٤١٦٨٠ دولة الكويت	شركة نسيج للبيع بالتجزئة للحواسيب وملحقاتها
١٠٠٨٢٢٠	قواعد المعلومات - نظم - تطبيقه - الكتب الإلكترونية - تجارة أجهزة الحاسب الآلي وملحقاته - البرمجيات - بيع وشراء وتصدير واستيراد	٢٠٢٨/٦/٤ م	٢٠٠٨/٦/٤ م	شركة ذات مسؤولية محدودة	الطابق الأول - بلوك B - بناية الصباح - كورنيش المزرعة - بولفار صائب سلام - المصيطبة - بيروت هاتف: +٩٦١١٣٠٥٤٨٩ لبنان	شركة النظم العربية المتطورة ش.م.م - لبنان
٢٩٣٦	تصميم الكمبيوتر وبيع (معدات الكمبيوتر)	٢١٠٨/٩/٢٦ م	٢٠٠٩/٩/٢٦ م	شركة ذات مسؤولية محدودة	عمارة رقم ٦، شقة رقم ٧، زنقة ضاية عوا، أجدال، الرباط. ص.ب. (١٠٠٩٠.) هاتف: +٢١٢٥٣٧٦٨٠١٣٩ المغرب	شركة النظم العربية المتطورة

رقم التسجيل	النشاط	تاريخ الانقضاء	تاريخ التسجيل	نوع الكيان	العنوان	اسم الفرع
١٠١٠٤٦٧٩٠٥	بيع بالجملة للكتب والصحف والوسائل التعليمية المساعدة ويشمل استيراد الإنتاج الفكري المكتوب أو المرسوم أو المصورة ، نشر الكتب الورقية والقواميس والأطلس والخرائط ويشمل استيراد وإنتاج الأوعية الفكرية المكتوبة والمرسومة والمصورة، تصميم وبرمجة البرمجيات الخاصة	١٤٤٣/٥/٠٨ هـ	١٤٣٨/٥/٨ هـ	سجل فرعي	الرياض - حي الربوة - شارع الإحساء - مبنى اساس عبر الخليج هاتف: +٩٦٦١١٤٧٧٠٤٧٧ المملكة العربية السعودية	٧ الفهرس العربي الموحد للحاسب الألي

المصدر: شركة نسيج للاتصالات وتقنية المعلومات

الشركات التابعة للشركة:

الجدول رقم (٧): الشركات التابعة للشركة

نسبة الملكية			الدولة	النشاط الرئيسي	
كما في ٣٠ سبتمبر ٢٠٢١ م	كما في ٣١ ديسمبر ٢٠٢٠ م	كما في ٣١ ديسمبر ٢٠١٩ م			
%١٠٠	%١٠٠	%١٠٠	الكويت	خدمة تقنية معلومات	شركة نسيج للبيع بالتجزئة للحواسيب وملحقاتها
%١٠٠	%١٠٠	%١٠٠	لبنان	خدمة تقنية معلومات	شركة النظم العربية المتطورة لبنان
%١٠٠	%١٠٠	%١٠٠	مصر	خدمة تقنية معلومات	شركة النظم العربية المتطورة مصر
%١٠٠	%١٠٠	%١٠٠	المغرب	خدمة تقنية معلومات	شركة النظم العربية المتطورة المغرب
%١٠٠	%١٠٠	%١٠٠	قطر	خدمة تقنية معلومات	مؤسسة النظم العربية المتطورة
%١٠٠	%١٠٠	%١٠٠	سوريا	خدمة تقنية المعلومات	شركة النظم العربية المتطورة سوريا*
%٦٠	%٦٠	-	الأردن	خدمة تقنية معلومات	شركة التدخل السريع للبرمجيات**

* لم تمارس الشركة أية أعمال منذ سنة ٢٠١١ م.

** خلال عام ٢٠٢٠ م، استحوذت المجموعة على شركة تابعة جديدة في ١ يناير ٢٠٢٠ م، وذلك لمتابعة تنوع المركز واستكشاف أسواق جغرافية جديدة.

المصدر: شركة نسيج للاتصالات وتقنية المعلومات

٣,٥. إيرادات الشركة

٣,٥,١. الإيرادات بحسب الأنشطة

يوضح الجدول التالي توزيع إيرادات الشركة بحسب الأنشطة الرئيسية لديها:

الجدول رقم (٨): إيرادات الشركة بحسب الأنشطة

التسعة أشهر الأولى من السنة المالية المنتهية م ٢٠٢١/١٢/٣١ (مفحوصة)	التسعة أشهر الأولى من السنة المالية المنتهية م ٢٠٢٠/١٢/٣١ (غير مراجعة)	السنة المالية المنتهية في م ٢٠٢٠/١٢/٣١ (ذات غرض خاص)	السنة المالية المنتهية في م ٢٠١٩/١٢/٣١ (معدلة)	(الأرقام بالريال السعودي)
٦٨,٨٢٣,٢٥٦	٨٠,٠٤٤,٩٣٤	١١٧,٢٨٠,١٩٧	١١٤,٦٠٧,٤١٧	حلول إدارة الأصول المعرفية
٥٣,٧٪	٥٣,٨٪	٥٧,١٪	٦٤,٤٪	النسبة من إجمالي الإيرادات
٢٣,٢٤٥,٩٨٦	٢٢,٦٧٠,٥٨١	٢٨,٠٩٣,٩٤١	٢٢,٠٣٧,٩٧٠	حلول التعليم
١٨,٢٪	١٥,٢٪	١٣,٧٪	١٢,٤٪	النسبة من إجمالي الإيرادات
٣٥,٩٩٩,٤٤٦	٤٥,٩٥٨,٣٣٨	٦٠,١١٨,١٥٠	٤١,١٩١,٧٥٠	منصات الخدمات الالكترونية
٢٨,١٪	٣٠,٩٪	٢٩,٣٪	٢٣,٢٪	النسبة من إجمالي الإيرادات
١٢٨,٠٦٨,٦٨٧	١٤٨,٦٧٣,٨٥٣	٢٠٥,٤٩٢,٢٨٨	١٧٧,٨٣٧,١٣٧	الإجمالي

المصدر: القوائم المالية ذات الغرض الخاص للسنة المالية المنتهية في ٣١ ديسمبر ٢٠٢٠ م والقوائم المالية الأولية الموجزة لفترة التسعة أشهر المنتهية في ٣٠ سبتمبر ٢٠٢١ م

٣,٥,٢. الإيرادات بحسب العملاء الرئيسيين

تعاقدت الشركة مع جهات مختلفة داخل المملكة وفي مختلف الدول، بحيث تتوزع أعمال الشركة ومبيعاتها على عدد كبير من العملاء يقارب ٥٠٠ عميل متوزعين على الدول التي تعمل بها. ويوضح الجدول التالي الإيرادات من العملاء الرئيسيين للشركة:

الجدول رقم (٩): الإيرادات بحسب العملاء الرئيسيين

التسعة أشهر الأولى من السنة المالية المنتهية ٢٠٢١/١٢/٣١ م	التسعة أشهر الأولى من السنة المالية المنتهية ٢٠٢٠/١٢/٣١ م	السنة المالية المنتهية في ٢٠٢٠/١٢/٣١ م	السنة المالية المنتهية في ٢٠١٩/١٢/٣١ م	
٧,٢٣١,٩٩٢	١٧,٨٨١,٣١١	٣٦,٨٩٥,٣٨١	١٠,١٩٨,٣٧١	الإيرادات من أكبر عميل (بالريال السعودي)
%٥,٦٥	%١٢,٠٠	%١٧,٩٥	%٥,٧٣	النسبة من إجمالي الإيرادات
٧,٠٨١,٧٠٩	١٤,٠٨١,٠١٠	١٨,٥٢٧,٨٢٩	١٠,٠٥٩,٥٩٤	الإيرادات من ثاني أكبر عميل (بالريال السعودي)
%٥,٥٣	%٩,٥٠	%٩,٠٢	%٥,٦٦	النسبة من إجمالي الإيرادات
٥,٠٣٨,٣١٧	١٣,٧٤٠,٧٨٣	١٥,٠٢٦,٣٥٦	٩,٣٥١,٧٨٨	الإيرادات من ثالث أكبر عميل (بالريال السعودي)
%٣,٩٣	%٩,٢٠	%٧,٣١	%٥,٢٦	النسبة من إجمالي الإيرادات
٤,٩٤١,٨٤٧	١٢,٨٥٨,٩٦٧	١٤,٤٦٣,٩٨٣	٨,٠٩٣,١٥٨	الإيرادات من رابع أكبر عميل (بالريال السعودي)
%٣,٨٦	%٨,٦٠	%٧,٠٤	%٤,٥٥	النسبة من إجمالي الإيرادات
١٠٣,٧٧٤,٨٢١	٩٠,١١١,٧٨٢	١٢٠,٥٧٨,٧٤٠	١٤٠,١٣٤,٢٢٧	باقي العملاء
%٨١,٠٣	%٦٠,٦٠	%٥٨,٦٨	%٧٨,٨٠	النسبة من إجمالي الإيرادات
١٢٨,٠٦٨,٦٨٧	١٤٨,٦٧٣,٨٥٣	٢٠٥,٤٩٢,٢٨٨	١٧٧,٨٣٧,١٣٧	الإجمالي

المصدر: شركة نسيج للاتصالات وتقنية المعلومات

٣,٥,٣. الإيرادات داخل وخارج المملكة

تجدر الإشارة إلى أن الشركة تحقق نسبة من إيراداتها من خارج المملكة، ويوضح الجدول التالي الإيرادات داخل وخارج المملكة:

الجدول رقم (١٠): الإيرادات داخل وخارج المملكة

التسعة أشهر الأولى من السنة المالية المنتهية ٢٠٢١/١٢/٣١ م	التسعة أشهر الأولى من السنة المالية المنتهية ٢٠٢٠/١٢/٣١ م	السنة المالية المنتهية في ٢٠٢٠/١٢/٣١ م	السنة المالية المنتهية في ٢٠١٩/١٢/٣١ م ^٩	(الأرقام بالريال السعودي)
٩٤,١٠٤,٢٣٧	١١١,٩٣٦,٩٤٦	١٢٩,٧٢٠,١٢١	١٠٨,٩٤٥,٩٠٩	داخل المملكة العربية السعودية
٧٣,٥%	٧٥,٣%	٦٣,١%	٦١,٣%	النسبة من إجمالي الإيرادات
٣٣,٩٦٤,٤٥٠	٣٦,٧٣٦,٩٠٧	٧٥,٧٧٢,١٦٧	٦٨,٨٩١,٢٢٨	خارج المملكة العربية السعودية
٢٦,٥%	٢٤,٧%	٣٦,٩%	٣٨,٧%	النسبة من إجمالي الإيرادات
١٢٨,٠٦٨,٦٨٧	١٤٨,٦٧٣,٨٥٣	٢٠٥,٤٩٢,٢٨٨	١٧٧,٨٣٧,١٣٧	المجموع

المصدر: شركة نسيج للاتصالات وتقنية المعلومات

٣,٦. مورد الشركة

تعتمد الشركة في عملياتها على مجموعة من الموردين المستقلين والذين تقوم العلاقة معهم على أسس تعاقدية، وهم أطراف محليون أو من خارج المملكة العربية السعودية. يوضح الجدول التالي مشتريات الشركة من أكبر أربعة موردين:

الجدول رقم (١١): كبار موردي الشركة

التسعة أشهر الأولى من السنة المالية المنتهية م ٢٠٢١/١٢/٣١	التسعة أشهر الأولى من السنة المالية المنتهية م ٢٠٢٠/١٢/٣١	السنة المالية المنتهية في م ٢٠٢٠/١٢/٣١	السنة المالية المنتهية في ٢٠١٩/١٢/٣١ م	(الأرقام بالريال السعودي)
١٢,٣٠١,٢١٠	١٢,٦٦٢,٨٩٢	٢٢,١٧٢,٨٦	٨,٣٦٤,٥٥١	مورد ١
١٤,٧٤%	١٢,٤٣%	١٦,٦١%	٦,٨٦%	النسبة من تكلفة المبيعات (%)
٥,٨٠٨,٧٤١	٥,٢٨٠,٧٦٨	١٠,٣٤٠,٧٩٢	١١,٧٧١,٥١١	مورد ٢
٦,٩٦%	٥,٣٥%	٧,٧٤%	٩,٦٥%	النسبة من تكلفة المبيعات (%)
١,٧٩٥,٦٦٧	٧,٣٩١,٢٥٤	٩,٣٣٨,٧١٤	٩,٨٤٥,٠١٠	مورد ٣
٢,١٥%	٧,٤٩%	٦,٩٩%	٨,٠٧%	النسبة من تكلفة المبيعات (%)
١,٧٢٦,٢١٩	٦,٩٤٧,٨٧٥	٩,٠٦٨,١٢٢	٨,٥٤٢,٠٧٣	مورد ٤
٢,٠٧%	٧,٠٤%	٦,٧٩%	٧,٠٠%	النسبة من تكلفة المبيعات (%)
٢١,٦٣١,٨٣٨	٣١,٨٨٢,٧٨٩	٥٠,٩٢٠,٤٩٠	٣٨,٥٢٣,١٤٤	الإجمالي
٢٥,٩٢%	٣٢,٣١%	٣٨,١٤%	٣١,٥٩%	النسبة من تكلفة المبيعات (%)

المصدر: شركة نسيج للاتصالات وتقنية المعلومات

٣.٧. تراخيص الشركة

حصلت شركة نسيج للاتصالات وتقنية المعلومات على التراخيص اللازمة لأعمالها كما هو موضح بالجدول التالي:

الجدول رقم (١٢): تراخيص الشركة

نوع التراخيص	رقم الترخيص	تاريخ الإصدار	تاريخ الصلاحية
١ ترخيص إعلامي	٧٠٤٦٦	١٤٤١/٢/١٦ هـ (الموافق ٢٠١٩/١٠/١٥ م)	١٤٤٤/٢/١٦ هـ (الموافق ٢٠٢٢/٠٩/١٢ م)
٢ رخصة بلدية (نشاط تجاري)	٤٠١٠٢٤٢٢٥٦٩		١٤٤٤/١٢/٢٠ هـ (الموافق ٢٠٢٣/٠٧/٠٨ م)
٣ رخصة دفاع مدني	٤١-٠٠٠٥٥٣١٦٩-١	١٤٤٢/٠٢/٠٥ هـ (الموافق ٢٠٢٠/٠٩/٢٢ م)	١٤٤٣/٠٢/٠٥ هـ (الموافق ٢٠٢١/٠٩/١٢ م)
٤ شهادة السجل التجاري	١٠١٠١٣٧١٠٦	١٤٤٢/٠٤/٢٢ هـ (الموافق ٢٠٢٠/١٢/٠٧ م)	١٤٤٤/٠٣/١٠ هـ (الموافق ٢٠٢٢/١٠/٠٦ م)
٥ شهادة تسجيل في مكتب العمل	٧٠٠١٣٧٧٧٧٤	١٤٤٢/٠٨/٢٦ هـ (الموافق ٢٠٢١/٠٤/٠٨ م)	لا يوجد
٦ شهادة التأمينات الاجتماعية	١٣٢٤٩٨٤٩	١٤٤٣/٠٧/٢٩ هـ (الموافق ٢٠٢٢/٠٣/٠٢ م)	١٤٤٣/٠٨/٢٨ هـ (الموافق ٢٠٢٢/٠٣/٣١ م)
٧ شهادة السعودة	٢٠٠٠٢١٠٦٠٠٣٢٧٣	١٤٤٣/٠٥/٢٤ هـ (الموافق ٢٠٢١/١٢/٢٨ م)	١٤٤٣/٠٨/٢٥ هـ (الموافق ٢٠٢٢/٠٣/٢٨ م)
٨ شهادة التسجيل في ضريبة القيمة المضافة	٣٠٠٠٤٩٣٣١٥٠٠٠٠٣	١٤٤٢/٠٢/٠٤ هـ (الموافق ٢٠٢٠/٠٩/٢١ م)	لا يوجد
٩ شهادة الزكاة	١١١٠٧٣٢٢٥٠	١٤٤٢/٠٩/٢٠ هـ (الموافق ٢٠٢١/٠٥/٠٢ م)	١٤٤٣/٠٩/٢٩ هـ (الموافق ٢٠٢٢/٠٤/٣٠ م)
١٠ شهادة تصنيف المقاولين	٢٠١٨٧	١٤٤٢/٠٥/٠٩ هـ (الموافق ٢٠٢٠/١٢/٢٤ م)	١٤٤٦/٠٥/٠٩ هـ (الموافق ٢٠٢٤/١١/١١ م)
١١ شهادة التزام بحماية الأجور	٢٠٠١٢١٠٦٠١٧٨٢	١٤٤٣/٠٦/١٣ هـ (الموافق ٢٠٢٢/٠١/١٦ م)	١٤٤٣/٠٨/١٣ هـ (الموافق ٢٠٢٢/٠٣/١٦ م)
١٢ شهادة منشآت	٢٠٤٠٦٢٢٨٣٩	١٤٤٢/٠٤/٠٤ هـ (الموافق ٢٠٢٠/١١/١٩ م)	لا يوجد

المصدر: شركة نسيج للاتصالات وتقنية المعلومات

٣.٨. العقارات المملوكة أو المستأجرة للشركة

دخلت شركة نسيج للاتصالات وتقنية المعلومات في عدة عقود إيجار من أهمها عقود استئجار المراكز الرئيسية للشركة في الرياض، كما أنها تملك عدد من العقارات:

الجدول رقم (١٣): العقارات المملوكة للشركة

العقار	تفاصيل العقار	مالك العقار
١	الطابق الثاني بلوك ج مكتب ٢٢٠ المساحة: ٢٨٥٨,٢٦ م ^٢ ثلاث مواقف للسيارات	شركة النظم العربية المتطورة
٢	الشقة رقم ١ الطابق الثاني المساحة ٢٧٦,٥٣ م ^٢	شركة النظم العربية المتطورة
٣	الشقة رقم ١ الطابق الثالث عشر المساحة: ٣٥٠ م ^٢	شركة النظم العربية المتطورة
٤	مساحة الأرض: ١٨٨٦,٩٩ م ^٢ مساحة الطابق الإداري: ١١٠٠ م ^٢	شركة النظم العربية المتطورة

المصدر: شركة نسيج للاتصالات وتقنية المعلومات

الجدول رقم (١٤): العقارات المستأجرة

المأجور	الموقع	مدة الإيجار
١	روض الجواء، الدار البيضاء، الرياض - ٣١٦٠	من ٢٠٢١/٢/١٥ م إلى ٢٠٢٢/١٢/١٤ م
٢	الأحساء، حي الربوة، الرياض ٧٥٩٣، ٢٩٤٨ - ١٢٩١٣	من ٢٠٢١/٢/١ م إلى ٢٠٢٢/١/٣١ م
٣	الأحساء، حي الربوة، الرياض ٧٥٩٣، ٢٩٤٨ - ١٢٩١٣	من ٢٠٢١/٤/١ م إلى ٢٠٢٢/٣/٣١ م
٤	على بن عثمان، حي الزهراء، الرياض، ١٢٨١٢ - ٢٥٢٢، ٦٦٠٤	من ٢٠٢١/٣/١٠ م إلى ٢٠٢٢/٢/٢٧ م

المصدر: شركة نسيج للاتصالات وتقنية المعلومات

٣,٩. العلامات التجارية وحقوق الملكية

تعتمد الشركة في تسويق خدماتها على اسمها التجاري وعلامتها التجارية، ولقد قامت الشركة بحماية ملكيتها الفكرية من خلال تسجيل علامتها التجارية في عدة دول ويوضح الجدول التالي تفاصيل العلامة التجارية:



الجدول رقم (١٥): شهادات تسجيل العلامة التجارية

البلد	رقم التسجيل	تاريخ التسجيل	بداية الحماية	نهاية الحماية	مدة الحماية	فئة العلامة
الكويت	١١٨٧٠٠	٢٠١٣/٠٢/٢٧	٢٠١٣/٠٢/٢٧	٢٠٢٣/٠٢/٢٦	١٠ سنوات	فئة رقم ٤١
	١١٨٧٠١					فئة رقم ٤٢
السعودية	١٤٤٧	١٤٣٤/٠٨/٠٣	١٤٣٤/٠٢/٢٠	١٤٤٤/٠٢/١٩	١٠ سنوات	فئة رقم ٢٣
	١٤٣٤.٢٣٩٨	١٤٣٤/٠٢/١٠				فئة رقم ٢٤
	١٤٦٣	١٤٣٤/٠٨/٢٥				فئة رقم ٣٥
	١٤٦٣	١٤٣٤/٠٨/٢٥				فئة رقم ٤١
	١٤٦٣	١٤٣٤/٠٨/٢٥				فئة رقم ٤٢
	١٤٤٢.١٣٦٦٨ ١٤٤٢.١٣٦٦٩	١٤٤٢/٠٧/٠٩	١٤٤٢/٠٤/٣٠	١٤٥٢/٠٤/٢٩		فئة رقم ٣٥ فئة رقم ٤٢
البحرين	٩٦٥٩٣	٢٠١٦/٠٥/٠٥	٢٠١٣/٠٣/٠٣	٢٠٢٣/٠٣/٠٣	١٠ سنوات	فئة رقم ٤١
	٩٦٥٩٤					فئة رقم ٢١
مصر	٢٨٥٥٣٥	٢٠١٥/١٠/١١	٢٠١٣/٠٢/٢١	٢٠٢٣	١٠ سنوات	فئة رقم ٤١
						فئة رقم ٣٥
	٤٢٩٦٣٣	٢٠٢٠/١٢/١٣	تحت التسجيل			فئة رقم ٤٢
	٤٢٩٦٣٤		تحت التسجيل			فئة رقم ٣٥
	٤٢٩٦٣٥ ٤٢٩٦٣٦		تحت التسجيل تحت التسجيل			فئة رقم ٤٢
الأردن	١٢٧٣٤٥	٢٠١٤/٠١/٢١	٢٠١٣/٢/١٤ م	٢٠٢٣	١٠ سنوات	فئة رقم ٤١
	١٢٧٧٩٠					فئة رقم ٤٢
	٣٩٩-١٥	٢٠٢٠/١٢/١٩	تحت التسجيل			فئة رقم ٣٥
	٣٩٩-١٨		تحت التسجيل			فئة رقم ٤٢
لبنان	١٤٨٧٥٨	٢٠١٣/٠٣/٢٨	٢٠١٣/٠٣/٢٨	٢٠٢٨	١٥ سنة	فئة رقم ٤١ فئة رقم ٤٢
المغرب	١٤٩٩٧٨	٢٠١٣/٠٢/١٩	٢٠١٣/٠٢/١٩	٢٠٢٣/٠٢/١٩	١٠ سنوات	فئة رقم ٤١ فئة رقم ٤٢
عمان	٧٩٢٣٩	٢٠١٤/٠٤/١٧	٢٠١٣/٠٢/٢٥	٢٠٢٣	١٠ سنوات	فئة رقم ٤١
	٧٩٢٤٠					فئة رقم ٤٢
قطر	٧٩٧٤٤	٢٠١٥/٠٤/١٦	٢٠١٣/٠٢/٢١	٢٠٢٣	١٠ سنوات	فئة رقم ٤١
	٧٩٧٤٥					فئة رقم ٤٢

البلد	رقم التسجيل	تاريخ التسجيل	بداية الحماية	نهاية الحماية	مدة الحماية	فئة العلامة
دولة الإمارات العربية المتحدة	١٨٦٨٥٢	٢٠١٥/٠٧/١٢	٢٠١٣/٠٢/١٤	٢٠٢٣/٠٢/١٤	١٠ سنوات	فئة رقم ٤١
	١٨٦٨٥٣					فئة رقم ٤٢
	٣٤١٣٤٦	٢٠٢١/٠٣/٠٩	٢٠٢٠/١٢/١٦	٢٠٣٠/١٢/١٦		فئة رقم ٣٥
	٣٤١٣٤٧					فئة رقم ٤٢

المصدر: شركة نسيج للاتصالات وتقنية المعلومات

٣,١٠. سياسة الأبحاث والتطوير

ليس لدى الشركة إدارة متخصصة بالأبحاث والتطوير لمنتجات جديدة إلا إنها نشطة في تطوير المنتجات. وتعتبر الشركة من الشركات الرائدة في تقديم خدمات الانترنت في المنطقة في العام ١٩٩٧م، وتعمل نسيج بشكل مستمر على تطوير حلول ومنتجات حديثة تتوافق مع احتياجات المستفيدين في المنطقة وتلبي حاجاتهم وتواكب تطورات العصر بما في ذلك الحلول السحابية والحلول المبنية على الذكاء الاصطناعي والبيانات لتعزيز التحول الرقمي.

٣,١١. إنقطاع الأعمال

يُقر مجلس إدارة الشركة بأنه لم يحدث أي انقطاع في أعمال الشركة يمكن أن يؤثر أو يكون قد أثر تأثيراً ملحوظاً في الوضع المالي للشركة خلال فترة الاثني عشر (١٢) شهراً الأخيرة.

٣,١٢. الموظفون والسعودة

٣,١٢,١. الموظفون

بلغ عدد الموظفين في شركة نسيج للاتصالات وتقنية المعلومات في كل فروعها (في السعودية وخارجها) (٤١٦) موظف كما في ٢٠٢١/١٢/١٣م، ويوضح الجدول التالي أعداد الموظفين في كل فروع الشركة خلال الأعوام ٢٠١٩م، و ٢٠٢٠م وكما في ٢٠٢١/١٢/١٣م:

الجدول رقم (١٦): أعداد موظفي الشركة في كل فروعها

الإدارة	٢٠١٩م	٢٠٢٠م	٢٠٢١/١٢/١٣م
الإدارة التنفيذية	٤	٤	٣
التنفيذ والمشاريع	٢١٩	٢١٣	٢٣٩
الإدارة المالية	١١	٩	١١
الموارد البشرية والإسناد الإداري	٢١	٢١	٢١
تطوير المنتجات والتسويق	١١٣	١١٨	٨٣
المبيعات	٥٠	٥١	٤٦
تقنية المعلومات	١٣	١٤	١٣
المجموع	٤٣١	٤٣٠	٤١٦

المصدر: شركة نسيج للاتصالات وتقنية المعلومات

كما بلغ عدد الموظفين في شركة نسيج للاتصالات وتقنية المعلومات في السعودية المسجلين في التأمينات الاجتماعية (٢٤٥) موظف كما في ٢٠٢١/١٢/١٣ م، ويوضح الجدول التالي أعداد الموظفين ونسب السعودة للشركة خلال الأعوام ٢٠١٩ م، و ٢٠٢٠ م، وكما في ٢٠٢١/١٢/١٣ م:

الجدول رقم (١٧): أعداد موظفي الشركة بالسعودية

٢٠٢١/١٢/١٣ م		٢٠٢٠ م		٢٠١٩ م		
النسبة	العدد	النسبة	العدد	النسبة	العدد	
٥٠,٢%	١٢٣	٤٥%	١٠٧	٤٥%	١١٨	السعوديون
٤٩,٨%	١٢٢	٥٥%	١٣٣	٥٥%	١٤٣	غير السعوديين
١٠٠%	٢٤٥	١٠٠%	٢٤٠	١٠٠%	٢٦١	المجموع

المصدر: شركة نسيج للاتصالات وتقنية المعلومات

ويوضح الجدول التالي أعداد الموظفين المسجلين في التأمينات الاجتماعية في السعودية بحسب إدارات الشركة خلال الأعوام ٢٠١٩ م و ٢٠٢٠ م وكما في ٢٠٢١/١٢/١٣ م:

الجدول رقم (١٨): الموظفين بالشركة بحسب الإدارات الرئيسية

٢٠٢١/١٢/١٣ م			٢٠٢٠ م			٢٠١٩ م			الإدارة
الإجمالي	غير سعودي	سعودي	الإجمالي	غير سعودي	سعودي	الإجمالي	غير سعودي	سعودي	
٣	١	٢	٤	٢	٢	٤	٢	٢	الإدارة التنفيذية
١٧٨	٧٩	٩٩	١٤٩	٦٩	٨٠	١٥٨	٧٣	٨٥	التنفيذ والمشاريع
١٠	٤	٦	٩	٥	٤	١١	٧	٤	الإدارة المالية
٧	٣	٤	٧	٣	٤	٧	٢	٥	الموارد البشرية والاسناد الاداري
٢٢	١٧	٥	٤٢	٣٤	٨	٤٧	٣٧	١٠	تطوير المنتجات والتسويق
٢٠	١٤	٦	٢٤	١٦	٨	٢٨	١٧	١١	المبيعات
٥	٤	١	٥	٤	١	٦	٥	١	تقنية المعلومات
٢٤٥	١٢٢	١٢٣	٢٤٠	١٣٣	١٠٧	٢٦١	١٤٣	١١٨	المجموع

المصدر: شركة نسيج للاتصالات وتقنية المعلومات

٣,١٢,٢. السعودة

تم اعتماد برنامج السعودة "نطاقات" بموجب قرار معالي وزير العمل رقم (٤٠٤٠) بتاريخ ١٢/١٠/١٤٣٢ هـ (الموافق ١٠/٠٩/٢٠١١ م)، وذلك بناءً على قرار مجلس الوزراء رقم (٥٠) بتاريخ ٢١/٠٥/١٤١٥ هـ (الموافق ٢٧/١٠/١٩٩٤ م)، وجرى تنفيذ برنامج نطاقات بتاريخ ١٢/١٠/١٤٣٢ هـ (الموافق ١٠/٠٩/٢٠١١ م). وقد بدأت وزارة العمل في تطبيق برنامج نطاقات لتشجيع المؤسسات على توظيف المواطنين السعوديين. ومن خلال البرنامج يتم تقييم أداء أي شركة استناداً إلى فئات محددة "نطاقات"، وتشمل: النطاق البلاتيني، والنطاق الأخضر (مقسم إلى فئات فرعية، أي: فئة منخفضة وفئة متوسطة وفئة مرتفعة)، والنطاق الأصفر والنطاق الأحمر. وتعتبر الشركات التي تكون ضمن النطاق البلاتيني أو الأخضر قد أوفت بمتطلبات السعودية، وبالتالي يحق لها عدد من المزايا، كتمكين العاملين غير السعوديين من الحصول على وتجديد تأشيرات العمل أو تغيير مهتهم (باستثناء المهن المخصصة حصراً للمواطنين السعوديين). وفيما يتعلق بالشركات التي تكون في وضع أدنى من النطاق الأصفر أو في النطاق الأحمر (بناءً على

مدى عدم تقيدها بالمتطلبات المحددة)، فإنها تعتبر قد خالفت متطلبات السعودية، وقد تخضع لبعض الإجراءات الجزائية، مثلاً الحد من قدرتها على تجديد تأشيرات عمل الموظفين الأجانب أو الحصول على تأشيرات عمل جديدة. والجدير بالذكر أنه قد تم تصنيف الشركة ضمن النطاق الأخضر المرتفع كما في (٢٠٢١/١٢/١٣) م، حيث إن الشركة قد تمكنت من تحقيق نسبة توطین بلغت (٥٠,٢) %.

٤. هيكل الملكية والهيكل التنظيمي

٤,١. هيكل ملكية الشركة قبل الإدراج

يبلغ رأس مال الشركة الحالي (٥٠,٠٠٠,٠٠٠) خمسون مليون ريال سعودي مقسم إلى (٥,٠٠٠,٠٠٠) خمسة ملايين سهم عادي مدفوعة القيمة بالكامل وبقيمة اسمية قدرها (١٠) عشرة ريالاً للسهم الواحد. ويوضح الجدول التالي هيكل ملكية المساهمين الحاليين بالشركة قبل الإدراج:

الجدول رقم (١٩): هيكل الملكية الحالي للشركة

المساهمون	عدد الأسهم	إجمالي القيمة الإسمية	النسبة المئوية من الملكية المباشرة	نسبة الملكية غير المباشرة
١ عبد الجبار عبد الرحمن محمد العبد الجبار	٢,٠٢٤,٠٠٠	٢٠,٢٤٠,٠٠٠	٤٠,٤٨%	-
٢ محمد بن عبد الله بن عبد الرحمن بن عدوان	١,٠١٢,٠٠٠	١٠,١٢٠,٠٠٠	٢٠,٢٤%	-
٣ عبد الله عواد عايد الطريفي	٣٥٢,٠٠٠	٣,٥٢٠,٠٠٠	٧,٠٤%	-
٤ عبد الله بن عبد العزيز بن عدوان	١٥١,٠٠٠	١,٥١٠,٠٠٠	٣,٠٢%	-
٥ عبد الرحمن عبد الجبار العبد الجبار	٨,٠٠٠	٨٠,٠٠٠	٠,١٦%	-
٦ عبد العزيز صالح عبد الله الربدي	٨,٠٠٠	٨٠,٠٠٠	٠,١٦%	-
٧ لطيفة عياد الشمري	٧,٥٠٠	٧٥,٠٠٠	٠,١٥%	-
٨ سعاد عبد العزيز العوهلي	٦,٠٠٠	٦٠,٠٠٠	٠,١٢%	-
٩ نواف بن محمد بن عدوان	٦,٠٠٠	٦٠,٠٠٠	٠,١٢%	-
١٠ الجوهرة بنت عبد العزيز بن معمر	٣,٠٠٠	٣٠,٠٠٠	٠,٠٦%	-
١١ الجمهور (٦٢ مساهم)	١,٤٢٢,٥٠٠	١٤,٢٢٥,٠٠٠	٢٨,٤٥%	-
المجموع	٥,٠٠٠,٠٠٠	٥٠,٠٠٠,٠٠٠	١٠٠%	-

المصدر: شركة نسيج للاتصالات وتقنية المعلومات

٤,٢. المساهمون الكبار الذين يملكون ٥% أو أكثر من أسهم الشركة

يوجد لدى الشركة (٣) مساهمين كبار ممن يمتلكون ٥% أو أكثر من أسهم الشركة كما بتاريخ هذا المستند، ويوضح الجدول التالي عدد أسهمهم ونسبة ملكيتهم:

الجدول رقم (٢٠): المساهمون الكبار في الشركة

المساهمون الكبار	عدد الأسهم المملوكة	النسبة المئوية من الملكية المباشرة
١ عبد الجبار عبد الرحمن العبد الجبار	٢,٠٢٤,٠٠٠	٤٠,٤٨%
٢ محمد بن عبد الله بن عدوان	١,٠١٢,٠٠٠	٢٠,٢٤%
٣ عبد الله عواد الطريفي	٣٥٢,٠٠٠	٧,٠٤%
المجموع	٣,٣٨٨,٠٠٠	٦٧,٧٦%

المصدر: شركة نسيج للاتصالات وتقنية المعلومات

٤,٣ . الهيكل التنظيمي

يوضح الشكل التالي الهيكل التنظيمي لشركة نسيج للاتصالات وتقنية المعلومات:

الشكل رقم (١): الهيكل التنظيمي للشركة

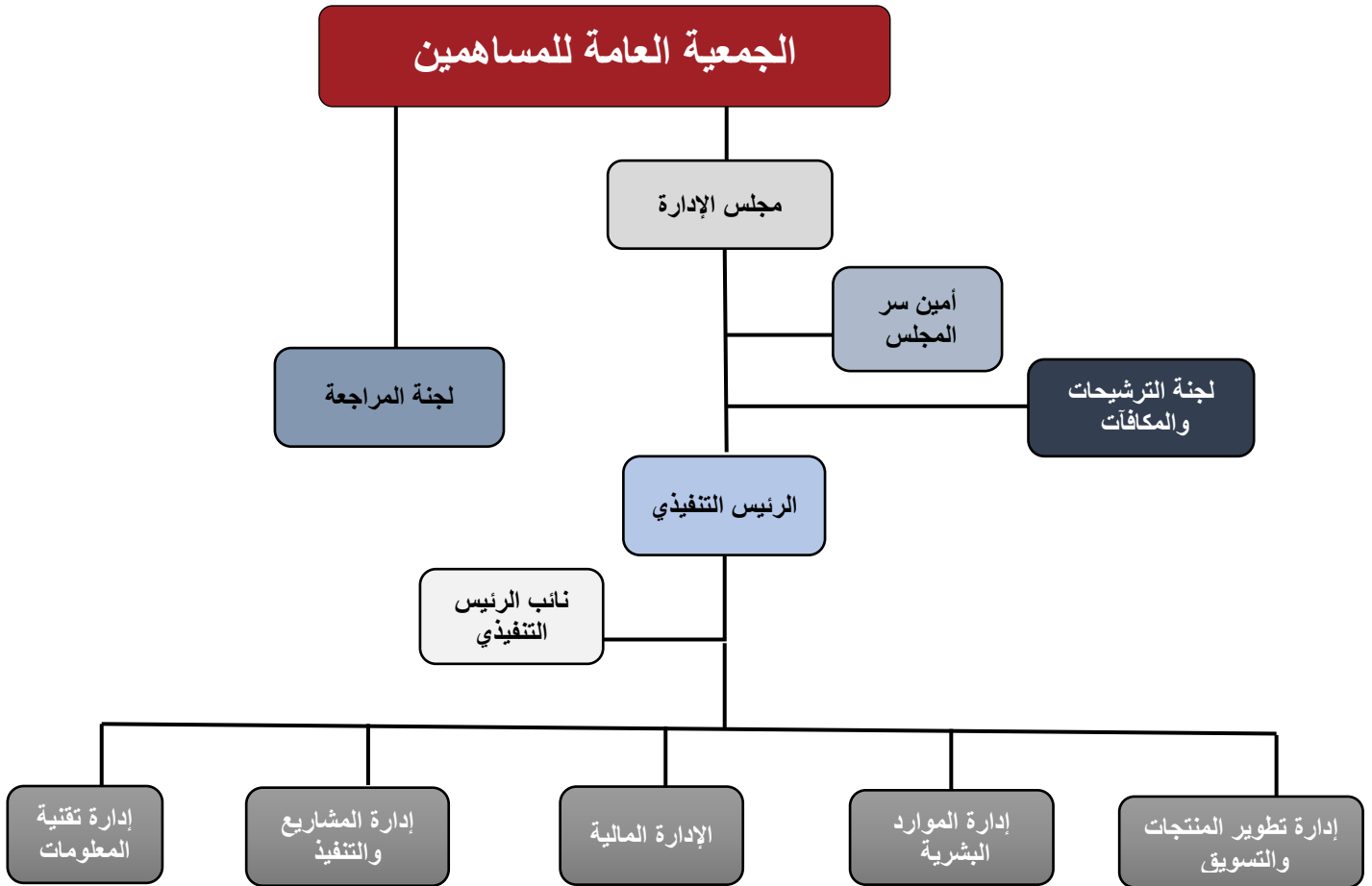

المصدر: شركة نسيج للاتصالات وتقنية المعلومات

٤,٤. أعضاء مجلس الإدارة

يتولى إدارة شركة نسيج للاتصالات وتقنية المعلومات مجلس إدارة مؤلف من ثمانية (٨) أعضاء تنتخبهم الجمعية العامة العادية للمساهمين لمدة لا تزيد عن (٣) ثلاث سنوات، ويجوز إعادة انتخاب أعضاء مجلس الإدارة لمدد إضافية. ابتدأت مدة عضوية أول مجلس إدارة من تاريخ صدور القرار الوزاري بإعلان تحويل الشركة إلى شركة مساهمة مغلقة. وقد تم تعيين أعضاء مجلس الإدارة من قبل الجمعية التحولية للشركة التي عقدت بتاريخ ١٤٤٣/٠٢/١٣ هـ الموافق ٢٠٢١/٠٩/٢٠ م لمدة (٣) ثلاثة سنوات. ويعقد مجلس الإدارة اجتماعاته مرتين (٢) سنوياً على الأقل.

مسؤوليات مجلس الإدارة

مع مراعاة الاختصاصات المقررة للجمعية العامة، يكون لمجلس الإدارة أوسع السلطات والصلاحيات في إدارة الشركة ورسم سياساتها وتحديد استثماراتها والإشراف على أعمالها وأموالها وتصريف أمورها والقيام بكافة الأعمال والتصرفات داخل المملكة وخارجها التي من شأنها تحقيق أغراض الشركة. التوجيه الاستراتيجي العام ومراقبة الإدارة التنفيذية لتحقيق الأهداف والنتائج التي قامت من أجلها الشركة بما يحقق تنمية العوائد للمساهمين على المدى البعيد، ويحافظ على حقوقهم واستثماراتهم ومصالحهم، والتعامل مع فئاتهم بالعدل.

ويوضح الجدول التالي أعضاء مجلس الإدارة:

الجدول رقم (٢١): أعضاء مجلس الإدارة

الاسم	المنصب	الصفة	الجنسية	العمر	عدد الأسهم	نسبة الملكية المباشرة	نسبة الملكية غير المباشرة
عبد العزيز صالح الربدي	رئيس مجلس الإدارة	غير تنفيذي - مستقل	سعودي	٥٩	٨,٠٠٠	١٦٠٪	-
عبد الله عواد الطريقي	نائب رئيس مجلس الإدارة	تنفيذي - غير مستقل	سعودي	٥٩	٣٥٢,٠٠٠	٧,٠٤٠٪	-
فيصل بن عبد الله المشاري آل سعود	عضو مجلس الإدارة	غير تنفيذي - مستقل	سعودي	٦١	-	-	-
فارس إبراهيم الراشد الحميد	عضو مجلس الإدارة	غير تنفيذي - مستقل	سعودي	٥٠	-	-	-
عبد الجبار عبد الرحمن العبد الجبار	عضو مجلس الإدارة المنتدب والرئيس التنفيذي	تنفيذي - غير مستقل	سعودي	٥٩	٢,٠٢٤,٠٠٠	٤٨,٠٤٨٪	-
عبد الله بن عبد العزيز بن عدوان	عضو مجلس الإدارة	غير تنفيذي - غير مستقل	سعودي	٣٣	١٥١,٠٠٠	٣,٠٢٠٪	-
نواف بن محمد بن عدوان	عضو مجلس الإدارة	غير تنفيذي - غير مستقل	سعودي	٣٢	٦,٠٠٠	١٢٠٪	-
عبد الرحمن عبد الجبار العبد الجبار	عضو مجلس الإدارة	غير تنفيذي - غير مستقل	سعودي	٢٨	٨,٠٠٠	١٦٠٪	-

فيما يلي ملخص السيرة الذاتية لأعضاء مجلس الإدارة:

الجدول رقم (٢٢): السيرة الذاتية لرئيس مجلس الإدارة عبد العزيز صالح الربدي:

الاسم:	عبد العزيز صالح الربدي			المنصب:	رئيس مجلس الإدارة وعضو لجنة الترشيحات والمكافآت
العمر:	٥٩	تاريخ التعيين:	٢٠٢١	الجنسية:	سعودي
المؤهلات العلمية	<ul style="list-style-type: none"> بكالوريوس إدارة صناعية من جامعة الملك فهد للبترول والمعادن ١٩٨٥ 				
الخبرات العملية	<ul style="list-style-type: none"> المؤسس ومدير عام عبد العزيز صالح الربدي للاستشارات المالية (إي أس آر) منذ ٢٠٠٣. الرئيس التنفيذي لشركة نادك ٢٠٠٣-٢٠٠٠ عضو اللجنة التنفيذية للشركة الاستثمارية لإعادة التدوير منذ ٢٠١٨. رئيس لجنة المراجعة في شركة العبيكان للزجاج منذ ٢٠٠٨. عضو مجلس الإدارة في الشركة السعودية للاستثمار الزراعي والإنتاج الحيواني - سالك ٢٠١٧-٢٠١٩. عضو لجنة الاستثمار في الشركة السعودية للاستثمار الزراعي والإنتاج الحيواني - سالك منذ ٢٠١٧. عضو مجلس الإدارة ورئيس لجنة المراجعة لشركة أسواق عبد الله العثيم ٢٠٠٩-٢٠٢١. عضو مجلس الإدارة في شركة أسواق عبد الله العثيم ٢٠٠٨ - ٢٠٢١ عضو مجلس الإدارة، عضو لجنة المكافآت والترشيحات و عضو لجنة المراجعة في شركة مجموعة عبد المحسن الحكير للسياحة والتنمية ٢٠١٣-٢٠٢١ عضو مجلس الإدارة في شركة الحمادي للتنمية والاستثمار ٢٠١٣-٢٠١٨ عضو مجلس الإدارة في شركة تكوين المتطورة للصناعات ٢٠١١-٢٠١٦. عضو مجلس الإدارة في الشركة السعودية المتحدة للتأمين التعاوني "ولاء" ٢٠٠٧-٢٠١٥ المدير العام لمجموعة لازوردي عام ١٩٩٦-١٩٩٩ رئيس وحدة ائتمان - صندوق التنمية الصناعية ١٩٩٣ - ١٩٩٥ 				
العضويات في مجالس إدارة أخرى	<ul style="list-style-type: none"> رئيس مجلس إدارة الشركة الوطنية للتنمية الزراعية منذ ٢٠٢١. عضو مجلس إدارة شركة العبيكان للزجاج منذ ٢٠٠٨. عضو مجلس الإدارة الشركة السعودية الاستثمارية لإعادة التدوير منذ ٢٠١٨ 				

المصدر: شركة نسيج للاتصالات وتقنية المعلومات

الجدول رقم (٢٣): السيرة الذاتية لنائب رئيس مجلس الإدارة عبد الله عواد الطريقي:

الاسم:	عبد الله عواد الطريقي			المنصب:	نائب رئيس مجلس الإدارة - نائب الرئيس التنفيذي
العمر:	٥٩	تاريخ التعيين:	٢٠٠٨	الجنسية:	سعودي
المؤهلات العلمية	<ul style="list-style-type: none"> بكالوريوس هندسة النظم من جامعة الملك فهد للبترول والمعادن عام ١٩٨٦ 				
الخبرات العملية	<ul style="list-style-type: none"> نائب الرئيس التنفيذي في شركة نسيج منذ عام ٢٠٠٨ مدير إدارة المعلومات لدى ديوان سمو ولي العهد ٢٠٠٤-٢٠٠٧ مهندس نظم لدى مركز الدراسات المتخصصة للحرس الوطني ١٩٨٦-٢٠٠٤ 				
العضويات في مجالس إدارة أخرى	<ul style="list-style-type: none"> شركة النظم العربية المتطورة - مصر. ٢٠٠٨ شركة النظم العربية المتطورة - لبنان - ٢٠٠٨ شركة النظم العربية المتطورة - المغرب - ٢٠٠٩ 				

المصدر: شركة نسيج للاتصالات وتقنية المعلومات

الجدول رقم (٢٤): السيرة الذاتية لعضو مجلس الإدارة فيصل بن عبدالله المشاري آل سعود:

الاسم:	فيصل بن عبدالله المشاري آل سعود			المنصب:	عضو مجلس الإدارة ورئيس لجنة الترشيحات والمكافآت
العمر:	٦١	تاريخ التعيين	٢٠٢١	الجنسية:	سعودي
المؤهلات العلمية	<ul style="list-style-type: none"> • دكتوراه في الهندسة المدنية - هندسة إنشاءات - جامعة بورديو - الولايات المتحدة الأمريكية، ١٩٨٩. • ماجستير العلوم في الهندسة المدنية - جامعة الملك سعود، ١٩٨٦. • بكالوريوس العلوم في الهندسة المدنية - جامعة الملك سعود، بتقدير ممتاز مع مرتبة الشرف الأولى، ١٩٨٣. 				
الخبرات العملية	<ul style="list-style-type: none"> • مستشار أمين عام مؤسسة الملك عبدالعزيز ورجاله للموهبة والإبداع ٢٠٢١-الآن. • رئيس هيئة تقويم التعليم ومدير تنفيذي للمركز الوطني للقياس، ٢٠١٨ - ٢٠١٩. • المؤسس والرئيس التنفيذي للمركز الوطني للقياس والتقويم، ٢٠٠١ - ٢٠١٩. • مستشار معالي وزير التعليم العالي ومدير مركز البحوث والدراسات الاستراتيجية بوزارة التعليم العالي ١٩٩٩-٢٠٠١. • وكيل كلية الهندسة - جامعة الملك سعود، ١٩٩٣-١٩٩٦ • أستاذ مشارك بقسم الهندسة المدنية - كلية الهندسة - جامعة الملك سعود ١٩٩٨-٢٠١٢. • أستاذ مساعد بقسم الهندسة المدنية - كلية الهندسة - جامعة الملك سعود ١٩٩٠-١٩٩٨ • محاضر بقسم الهندسة المدنية - كلية الهندسة - جامعة الملك سعود ١٩٨٦-١٩٩٠. • معيد بقسم الهندسة المدنية - كلية الهندسة - جامعة الملك سعود ١٩٨٣-١٩٨٦ 				
العضويات في مجالس إدارة أخرى	لا يوجد				

المصدر: شركة نسيج للاتصالات وتقنية المعلومات

الجدول رقم (٢٥): السيرة الذاتية لعضو مجلس الإدارة فارس إبراهيم الراشد الحميد:

الاسم:	فارس الراشد الحميد	المنصب:	عضو مجلس إدارة ورئيس لجنة المراجعة
العمر:	٥٠	تاريخ التعيين:	٢٠٢١ سعودي
المؤهلات العلمية	<ul style="list-style-type: none"> • برنامج عضوية مجلس الإدارة معهد اعضاء مجالس الادارات ٢٠١٥ • برنامج السعودية أكسفورد للقيادة والإدارة المتقدمة ٢٠١١. • برنامج تطوير ريادة الاعمال كامبريدج كلية سيلون للإدارة ٢٠٠٩ • بكالوريوس علوم حاسب من جامعة الملك سعود ١٩٩٤. 		
الخبرات العملية	<ul style="list-style-type: none"> • ٢٠١٩ - تاريخه : شريك ومؤسس شركة السند الرقمي للاتصالات وتقنية • ٢٠١٩ - تاريخه : مستثمر وعضو مجلس الادارة شركة رسال • ٢٠١٩ - تاريخه : شريك ومؤسس شركة صبار للتوظيف • ٢٠١٨ - تاريخه : مؤسس و رئيس مجلس إدارة مؤسسة وتين الوقفية • ٢٠١٨ - تاريخه : شريك ومؤسس شركة هلا التجارية ((هلهه)) • ٢٠١١ - تاريخه : مؤسس ورئيس مجلس النظارة وقف عقول واموال ((عقال)) • ٢٠١٨ - ٢٠٢١ : عضو مجلس ادارة شركة عبد الله عبدالعزيزالراجحي • ٢٠١٣ - ٢٠٢٠ : شريك ومؤسس شركة كريم السعودية • ٢٠١١ - ٢٠١٩ : عضو مجلس ادارة ورئيس لجنة المراجعة شركة دلة الصحية القابضة • ٢٠١٢ - ٢٠١٨ : عضو مجلس ادارة شركة الصغىرون للمقاولات • ٢٠٠٨ - ٢٠١٨ : مدير عام شركة نال الاستثمارية • ٢٠١٠ - ٢٠١٥ : عضو مجلس ادارة ونائب رئيس لجنة المراجعة شركة اسمنت القصيم • ٢٠٠٦ - ٢٠٠٧ : مدير عام شركة حديد الرياض • ٢٠٠٠ - ٢٠٠٦ : مدير عام شركة الدوالج للتقنية • ٢٠٠٣ - ٢٠٠٤ : شركة هاي تيك للتقنية- في مجال مساعدة المدارس على استخدام التقنية • ١٩٩٦ - ٢٠٠٠ : مركز فيوتشر كيدز السعودية- في مجال مساعدة المدارس على استخدام التقنية • ١٩٩٤ - ١٩٩٦ : محاضر في الكلية التقنية-بريدة 		
العضويات في مجالس إدارة أخرى	<ul style="list-style-type: none"> • شركة الحسن غازي إبراهيم منذ عام ٢٠١٦ • شركة السند الرقمي للاتصالات وتقنية المعلومات منذ عام ٢٠١٩ • شركة دراية المالية منذ عام ٢٠١٣ • صندوق دراية للرعاية الصحية منذ عام ٢٠١٧ • صندوق دراية فنتشرز منذ عام ٢٠١٩ • المركز التشيكي للعلاج الطبيعي منذ عام ٢٠١٨ • الشركة السعودية لتمويل المساكن منذ عام ٢٠١٦ • شركة أبناء إبراهيم الراشد الحميد منذ عام ٢٠٠٩ • شركة المهياج الشامية منذ عام ٢٠١٤ • شركة تنامي العربية منذ عام ٢٠٢١ • صندوق دراية للملكية الخاصة منذ عام ٢٠٢١ 		

المصدر: شركة نسيج للاتصالات وتقنية المعلومات

الجدول رقم (٢٦): السيرة الذاتية لعضو مجلس الإدارة المنتدب والرئيس التنفيذي عبد الجبار عبد الرحمن العبد الجبار:

الاسم:	عبد الجبار عبد الرحمن العبد الجبار			المنصب:	عضو مجلس الإدارة المنتدب-الرئيس التنفيذي
العمر:	٥٩	تاريخ التعيين:	١٩٨٩	الجنسية:	سعودي
المؤهلات العلمية	<ul style="list-style-type: none"> بكالوريوس هندسة النظم من جامعة الملك فهد للبترول والمعادن عام ١٩٨٦ 				
الخبرات العملية	<ul style="list-style-type: none"> المؤسس والرئيس التنفيذي لشركة نسيج للاتصالات وتقنية المعلومات منذ عام ١٩٨٩ الرئيس التنفيذي لشركة هندسة النظم الدولية ٢٠٠٣-٢٠٠٥ مهندس نظم في شركة أرامكو السعودية ١٩٨٧-١٩٩٢ 				
العضويات في مجالس إدارة أخرى	<ul style="list-style-type: none"> الشركة المتحدة للإلكترونيات (اكسترا) - السعودية - ٢٠١٧ شركة النظم العربية المتطورة - لبنان - ٢٠٠٨ شركة التدخل السريع للبرمجيات- الأردن - ٢٠١٩ شركة بيانات الرقمية لتكنولوجيا المعلومات- الأردن - ٢٠١٣ شركة النظم العربية المتطورة - المغرب - ٢٠٠٩ شركة النظم العربية المتطورة - مصر - ٢٠٠٨ شركة انفوسيستك لتكنولوجيا نظم المعلومات- مصر - ٢٠٠٨ 				

المصدر: شركة نسيج للاتصالات وتقنية المعلومات

الجدول رقم (٢٧): السيرة الذاتية لعضو مجلس الإدارة عبد الله بن عبد العزيز بن عدوان:

الاسم:	عبد الله بن عبد العزيز بن عدوان			المنصب:	عضو مجلس إدارة
العمر:	٣٣	تاريخ التعيين:	٢٠٢١	الجنسية:	سعودي
المؤهلات العلمية	<ul style="list-style-type: none"> ماجستير في إدارة الاعمال من كلية لندن للأعمال-المملكة المتحدة-٢٠٢١ شهادة التعامل في الأوراق المالية (CME-١) - ٢٠١٩ بكالوريوس ادارة مالية من جامعة الأمير سلطان - ٢٠١١ 				
الخبرات العملية	<ul style="list-style-type: none"> رئيس الاستثمارات في شركة عدوان للصناعات الكيماوية منذ ٢٠١٨. مدير تطوير الاعمال في شركة أصيل للاستثمار منذ ٢٠١٦. 				
العضويات في مجالس إدارة أخرى	<ul style="list-style-type: none"> عضو مجلس إدارة شركة عدوان للتنمية منذ ٢٠١٢. عضو مجلس إدارة شركة أساس للاستثمار الصناعي منذ ٢٠١٣. عضو مجلس إدارة شركة أصيل للاستثمار منذ ٢٠١٦. 				

المصدر: شركة نسيج للاتصالات وتقنية المعلومات

الجدول رقم (٢٨): السيرة الذاتية لعضو مجلس الإدارة نواف بن محمد بن عدوان:

الاسم:	نواف بن محمد بن عدوان			المنصب:	عضو مجلس الإدارة
العمر:	٣٢	تاريخ التعيين:	٢٠١٣	الجنسية:	سعودي
المؤهلات العلمية	<ul style="list-style-type: none"> بكالوريوس الإدارة المالية من جامعة الأمير سلطان عام ٢٠١١ 				
الخبرات العملية	<ul style="list-style-type: none"> الرئيس التنفيذي لشركة الأساليب المبتكرة للتسويق الإلكتروني منذ عام ٢٠١٨ 				
العضويات في مجالس إدارة أخرى	<ul style="list-style-type: none"> عضو مجلس إدارة لدى شركة الأساليب المبتكرة للتسويق الإلكتروني منذ عام ٢٠١٨ 				

المصدر: شركة نسيج للاتصالات وتقنية المعلومات

الجدول رقم (٢٩): السيرة الذاتية لعضو مجلس الإدارة عبد الرحمن عبد الجبار العبد الجبار:

الاسم:	عبد الرحمن عبد الجبار العبد الجبار			المنصب:	عضو مجلس الإدارة
العمر:	٢٨	تاريخ التعيين:	٢٠١٨	الجنسية:	سعودي
المؤهلات العلمية	<ul style="list-style-type: none"> بكالوريوس إدارة اعمال من جامعة سان دييغو ٢٠١٦ 				
الخبرات العملية	<ul style="list-style-type: none"> مدير وحدة - مصرفية الشركات - البنك السعودي الفرنسي منذ سبتمبر ٢٠٢١ مدير علاقة أول - مصرفية الشركات - البنك السعودي الفرنسي ٢٠٢٠ - ٢٠٢١ مدير علاقة - مصرفية الشركات - البنك السعودي الفرنسي ٢٠١٩ - ٢٠٢٠ مساعد مسؤول علاقة - مصرفية الشركات - البنك السعودي الفرنسي ٢٠١٦ - ٢٠١٩ 				
العضويات في مجالس إدارة أخرى	<ul style="list-style-type: none"> لا يوجد. 				

المصدر: شركة نسيج للاتصالات وتقنية المعلومات

أمين سر مجلس الإدارة

تم تعيين الأستاذ عبدالله سعد السبيعي كأمين سر لمجلس الإدارة بناء على قرار مجلس الإدارة بتاريخ ١٩/٢/١٤٤٣هـ (الموافق ٢٧/٩/٢٠٢١م)، وهو يختص بتسجيل محاضر اجتماعات مجلس الإدارة، وتدوين القرارات الصادرة عن هذه الاجتماعات وحفظها، إلى جانب ممارسة الاختصاصات الأخرى التي يوكلها إليه مجلس الإدارة. وفيما يلي ملخص السيرة الذاتية لأمين سر مجلس الإدارة:

جدول رقم (٣٠): السيرة الذاتية لأمين سر مجلس الإدارة عبدالله سعد السبيعي:

الاسم:	عبدالله سعد السبيعي			المنصب:	أمين سر مجلس الإدارة
العمر:	٣٧	تاريخ التعيين:	٢٠٢١	الجنسية:	سعودي
المؤهلات العلمية	<ul style="list-style-type: none"> ماجستير إدارة اعمال - جامعة ساثرن يوتا، الولايات المتحدة الأمريكية ٢٠١٣ بكالوريوس محاسبة - جامعة الملك سعود ٢٠٠٨ 				
الخبرات العملية	<ul style="list-style-type: none"> مستشار مالي - شركة نسيج للاتصالات وتقنية المعلومات ٢٠٢١ حتى تاريخه مستشار مالي مستقل ٢٠١٩-٢٠٢١ قائد فريق علاقات كبار المكلفين - الهيئة العامة للزكاة والدخل ٢٠١٧-٢٠١٩ مدير علاقة مصرفية الشركات - البنك الأول ٢٠١٣-٢٠١٧ محاسب - شركة مضاف للاتصالات وتقنية المعلومات ٢٠٠٧-٢٠٠٩ 				
العضويات في مجالس إدارة أخرى	لا يوجد				

المصدر: شركة نسيج للاتصالات وتقنية المعلومات

٤,٥. لجان مجلس الإدارة

تتمثل سياسة الشركة في تبني معايير متقدمة في حوكمة الشركات بما في ذلك من فصل لمسؤوليات ومهام مجلس الإدارة والإدارة التنفيذية والسياسات التي تضمن عمل مجلس إدارة الشركة بما يحقق مصالح المساهمين.

٤,٥,١. لجنة المراجعة

شُكلت لجنة المراجعة وفقاً للمادة (٥٤) من لائحة حوكمة الشركات الصادرة عن هيئة السوق المالية، وقد وافقت الجمعية العامة التحولية في اجتماعها المنعقد بتاريخ ١٣/٢/١٤٤٣هـ الموافق ٢٠/٩/٢٠٢١م على تشكيل لجنة مراجعة وتحديد مهامها وضوابط عملها ومكافآت أعضائها.

تختص لجنة المراجعة بمراقبة أعمال الشركة والتحقق من سلامة ونزاهة التقارير والقوائم المالية وأنظمة الرقابة الداخلية فيها، وتتلخص مهام اللجنة ما يلي:

- دراسة القوائم المالية الأولية والسنوية قبل عرضها على مجلس الإدارة وإبداء الرأي والتوصية في شأنها.
- دراسة السياسات المحاسبية المتبعة في الشركة وإبداء الرأي والتوصية لمجلس الإدارة في شأنها.
- دراسة ومراجعة نظم الرقابة الداخلية والمالية وإدارة المخاطر في الشركة والإشراف على إدارة المراجعة الداخلية للتحقق من مدى فاعليتها.
- التوصية لمجلس الإدارة بتعيين المحاسبين القانونيين بعد التأكد من استقلاليتهم وتحديد أتعابهم.
- متابعة أعمال المحاسبين القانونيين، واعتماد أي عمل خارج نطاق أعمال المراجعة التي يكلفون بها أثناء قيامهم بأعمال المراجعة.
- دراسة خطة المراجعة مع المحاسب القانوني وإبداء ملاحظات اللجنة عليها.
- دراسة ملاحظات المحاسب القانوني على القوائم المالية ومتابعة ما تم في شأنها.

ويوضح الجدول التالي أعضاء لجنة المراجعة:

الجدول رقم (٣١): أعضاء لجنة المراجعة:

الاسم	المنصب	الصفة	الجنسية	العمر
فارس إبراهيم الراشد الحميد	عضو مجلس الإدارة ورئيس لجنة المراجعة	غير تنفيذي /مستقل	سعودي	٥٠
إبراهيم عبدالله الجاسر	عضو لجنة المراجعة	عضو من خارج المجلس	سعودي	٥٢
سعيد بن عبدالله المعيدر	عضو لجنة المراجعة	عضو من خارج المجلس	سعودي	٤٦

المصدر: شركة نسيج للاتصالات وتقنية المعلومات

وفيما يلي السير الذاتية لأعضاء لجنة المراجعة:

يمكن الرجوع للجدول رقم (٢٤) للحصول على السيرة الذاتية لرئيس لجنة المراجعة الأستاذ فارس الراشد الحميد.

جدول رقم (٣٢): السيرة الذاتية لعضو لجنة المراجعة إبراهيم عبدالله الجاسر:

الاسم:	إبراهيم عبدالله الجاسر			المنصب:	عضو لجنة المراجعة
العمر:	سنة التعيين:	٢٠٢١	الجنسية:	سعودي	
المؤهلات العلمية	<ul style="list-style-type: none"> دراسات أخرى- جامعة الاباما- الولايات المتحدة الأمريكية ١٩٩٥ بكالوريوس ادارة صناعيه – محاسبة من جامعة الملك فهد للبترول والمعادن ١٩٩٤ 				
الخبرات العملية	<ul style="list-style-type: none"> عضو اللجنة التنفيذية - شركة يومارك منذ ٢٠١٩ عضو لجنة المراجعة- الشركة السعودية لتبادل المعلومات إلكترونيا منذ ٢٠١٩ مدير مالي – شركة المياة الوطنية منذ ٢٠١٨ مدير مالي – شركة قنوات – شركة الاتصالات السعودية – ٢٠١٦-٢٠١٨ مدير مالي – مجموعة الهوشان ٢٠١١-٢٠١٦ نائب الرئيس للإدارة المالية- الشركة السعودية للإمدادات والمساندة الفنية ٢٠٠٩-٢٠١١ مدير مالي- شركة عبدالله فؤاد القابضة ٢٠٠٧-٢٠٠٩ مدير الإدارة المالية – مجموعة جوهرة الباطين القابضة ٢٠٠٥-٢٠٠٧ مدير الإدارة المالية – مجموعة بن سعيدان ٢٠٠٤-٢٠٠٥ مدير اول مصرفية الشركات – مجموعة سامبا المالية ٢٠٠١-٢٠٠٤ نائب المراقب المالي – مجموعة الفيصلية ١٩٩٩-٢٠٠١ مدير التقارير المالية- مجموعة سامبا المالية ١٩٩٧-١٩٩٩ مراجع خارجي – ديلويت ١٩٩٥-١٩٩٧ 				
العضويات في مجالس إدارة أخرى	لا يوجد				

المصدر: شركة نسيج للاتصالات وتقنية المعلومات

جدول رقم (٣٣): السيرة الذاتية لعضو لجنة المراجعة سعيد بن عبدالله المعيزر:

الاسم:	سعيد بن عبدالله المعيزر			المنصب:	عضو لجنة المراجعة
العمر:	سنة التعيين:	٢٠٢١	الجنسية:	سعودي	
المؤهلات العلمية	<ul style="list-style-type: none"> درجة الماجستير في الهندسة من جامعة دلهاسي هاليفاكس , كندا – ٢٠٠٩ درجة البكالوريوس في الهندسة الكيميائية من جامعة الملك سعود – ١٩٩٩ 				
الخبرات العملية	<ul style="list-style-type: none"> عضو لجنة المراجعة - شركة العبيكان للزجاج منذ ٢٠١٨ الرئيس التنفيذي - الشركة السعودية للصناعات المتطورة منذ ٢٠١٧ نائب الرئيس التنفيذي للاستثمار وتطوير الاعمال - الشركة السعودية للصناعات المتطورة ٢٠١٥-٢٠١٧ مدير إدارة تطوير الاعمال - الشركة السعودية للصناعات المتطورة ٢٠١٤-٢٠١٥ مدير مشاريع - الشركة السعودية للصناعات الأساسية (سالك) ٢٠٠٠-٢٠١٤ 				
العضويات في مجالس إدارة أخرى	<ul style="list-style-type: none"> عضو مجلس إدارة شركة العبيكان أي جي سي منذ ٢٠١٧ 				

المصدر: شركة نسيج للاتصالات وتقنية المعلومات

٤,٥,٢. لجنة الترشيحات والمكافآت

وافق مجلس الإدارة في اجتماعه المنعقد بتاريخ ١٩/٢/١٤٤٣هـ الموافق ٢٧/٩/٢٠٢١م على تشكيل لجنة الترشيحات والمكافآت والتي تتلخص مهامها ومسؤولياتها فيما يلي:

- إعداد وصف للقدرات والمؤهلات المطلوبة لعضوية مجلس الإدارة وشغل وظائف الإدارة التنفيذية
- التوصية لمجلس الإدارة بترشيح أعضاء فيه وإعادة ترشيحهم وفقاً للسياسات والمعايير المعتمدة.
- إعداد سياسة واضحة لتحديد مكافآت أعضاء مجلس الإدارة واللجان المنبثقة عن المجلس والإدارة التنفيذية وكبار التنفيذيين ومراجعتها بشكل دوري.
- التوصية لمجلس الإدارة بمكافآت أعضاء المجلس واللجان المنبثقة عنه وكبار التنفيذيين بالشركة وفقاً للسياسة المعتمدة.
- المراجعة السنوية للاحتياجات اللازمة من المهارات أو الخبرات المناسبة لعضوية مجلس الإدارة ووظائف الإدارة التنفيذية.
- مراجعة هيكل مجلس الإدارة والإدارة التنفيذية ورفع التوصيات في شأن التغييرات التي يمكن إجراؤها.
- التأكد بشكل سنوي من استقلالية الأعضاء المستقلين، وعدم وجود أي تعارض مصالح.
- إعداد التقارير السنوية التي توضح ما تقاضته الإدارة التنفيذية خلال العام وتضمن ذلك في التقرير السنوي.

ويوضح الجدول التالي أعضاء لجنة الترشيحات والمكافآت:

الجدول رقم (٣٤): أعضاء لجنة الترشيحات والمكافآت:

الاسم	المنصب	الصفة	الجنسية	العمر
فيصل بن عبدالله بن المشاري آل سعود	عضو مجلس الإدارة ورئيس لجنة الترشيحات والمكافآت	غير تنفيذي / مستقل	سعودي	٦١
عبدالعزیز صالح الربدي	رئيس مجلس الإدارة وعضو لجنة الترشيحات والمكافآت	غير تنفيذي / مستقل	سعودي	٥٩
سعيد بن عبدالله المعيزر	عضو لجنة الترشيحات والمكافآت	عضو من خارج المجلس	سعودي	٤٦

المصدر: شركة نسيج للاتصالات وتقنية المعلومات

يمكن الرجوع للسيرة الذاتية لرئيس لجنة الترشيحات والمكافآت الأستاذ فيصل بن عبدالله بن المشاري آل سعود في الجدول رقم (٢٣) والسيرة الذاتية لعضو لجنة الترشيحات والمكافآت الأستاذ عبدالعزیز صالح الربدي في الجدول رقم (٢١)، والسيرة الذاتية لعضو لجنة الترشيحات والمكافآت الأستاذ سعيد بن عبدالله المعيزر في الجدول رقم (٣٢).

٤,٦. الإدارة التنفيذية

لدى شركة نسيج للاتصالات وتقنية المعلومات عدد من الإدارات الرئيسية التي تعمل على إدارة أعمال الشركة وتطويرها كل حسب دورها، ويتعين على كل إدارة تنفيذ الواجبات والمهام التي تقع تحت مسؤوليتها لتفعيل الأداء الكلي للشركة وتحقيق رؤية ورسالة وأهداف واستراتيجيات الشركة على المدى القصير والطويل. ويوضح الجدول التالي أعضاء الإدارة التنفيذية للشركة:

الجدول رقم (٣٥): الإدارة التنفيذية:

الاسم	المنصب	الجنسية	العمر	سنة الانضمام للشركة
عبدالجبار عبدالرحمن العبدالجبار	الرئيس التنفيذي	سعودي	٥٩	١٩٨٩
عبدالله عواد الطريفي	نائب الرئيس التنفيذي	سعودي	٥٩	٢٠٠٨
حافظ صديق محمد	المدير المالي	سوداني	٥٨	١٩٩٨
محمد عبدالله حسام الدين	مدير تطوير المنتجات والتسويق	سوري	٥١	١٩٩٤
ميثم يوسف المسكين	مدير الموارد البشرية	سعودي	٣٩	٢٠٢١
مصطفى محمد اللحام	مدير تقنية المعلومات	فلسطيني	٣٤	٢٠١٠
عبدالعزیز علي الطيار	مدير المشاريع والتنفيذ	سعودي	٣٣	٢٠١٨

المصدر: شركة نسيج للاتصالات وتقنية المعلومات

وفيما يلي السير الذاتية لأعضاء الإدارة التنفيذية:

السيرة الذاتية للرئيس التنفيذي الأستاذ عبدالجبار عبدالرحمن العبدالجبار:

يرجى الرجوع للجدول رقم (٢٥) للحصول على السيرة الذاتية للرئيس التنفيذي الأستاذ عبدالجبار عبدالرحمن العبدالجبار

السيرة الذاتية لنائب الرئيس التنفيذي الأستاذ عبدالله عواد الطريفي:

يرجى الرجوع للجدول رقم (٢٢) للحصول على السيرة الذاتية لنائب الرئيس التنفيذي الأستاذ عبدالله عواد الطريفي.

الجدول رقم (٣٦): السيرة الذاتية لعضو الإدارة التنفيذية حافظ صديق محمد:

الاسم:	حافظ صديق محمد			المنصب:	المدير المالي
العمر:	٥٨	سنة	الانضمام	الجنسية:	سوداني
			للمشركة:		
المؤهلات العلمية	<ul style="list-style-type: none"> ماجستير المراجعة والمحاسبة من جامعة السودان ٢٠٢٠-٢٠٢١ محاسب إدارة معتمد من الولايات المتحدة الأمريكية عام ٢٠٠٩. بكالوريوس دراسات الأعمال من جامعة السودان عام ١٩٨٦ 				
الخبرات العملية	<ul style="list-style-type: none"> مدير مالي - شركة نسيج للاتصالات وتقنية المعلومات منذ ٢٠١٥ رئيس قسم المحاسبة - شركة نسيج للاتصالات وتقنية المعلومات ٢٠٠٩-٢٠١٥ محاسب أول- شركة في نسيج للاتصالات وتقنية المعلومات ٢٠٠٤-٢٠٠٩ محاسب- شركة نسيج للاتصالات وتقنية المعلومات ١٩٩٨-٢٠٠٤ مدير مالي - شركة وفره للتخزين الحديث-السودان ١٩٩٤-١٩٩٨ مدير مالي - شركة السليبت للإنتاج الغذائي المحدودة - السودان ١٩٩٢ - ١٩٩٤ مساعد مدير عام -الشركة السودانية للتجارة والاستثمار -السودان ١٩٩٠ - ١٩٩٢ 				
العضويات في مجالس إدارة أخرى	لا يوجد				
المصدر: شركة نسيج للاتصالات وتقنية المعلومات					

الجدول رقم (٣٧): السيرة الذاتية لعضو الإدارة التنفيذية محمد عبدالله حسام الدين:

الاسم:	محمد عبدالله حسام الدين			المنصب:	مدير تطوير المنتجات والتسويق
العمر:	٥١	سنة	الانضمام	الجنسية:	سوري
			للمشركة:		
المؤهلات العلمية	<ul style="list-style-type: none"> بكالوريوس العلوم من جامعة الملك فهد للبترول والمعادن عام ١٩٩٤ 				
الخبرات العملية	<ul style="list-style-type: none"> مدير إدارة تطوير المنتجات والتسويق - شركة نسيج - منذ ٢٠٢٠ مدير إدارة الأصول المعرفية ٢٠٠٧-٢٠٢٠ مدير مكتب فرع دبي شركة نسيج - عام ١٩٩٧ م مدير حسابات العملاء شركة نسيج - عام ١٩٩٤ م 				
العضويات في مجالس إدارة أخرى	لا يوجد				
المصدر: شركة نسيج للاتصالات وتقنية المعلومات					

الجدول رقم (٣٨): السيرة الذاتية لعضو الإدارة التنفيذية ميثم يوسف المسكين:

الاسم:	ميثم يوسف المسكين	المنصب:	مدير الموارد البشرية
العمر:	٣٩	سنة الانضمام للشركة:	٢٠٢١
المؤهلات العلمية	<ul style="list-style-type: none"> ماجستير الإدارة الدولية من جامعة ليفربول عام ٢٠١٢. 		
الخبرات العملية	<ul style="list-style-type: none"> مدير الموارد البشرية - شركة نسيج منذ ٢٠٢١ مدير الموارد البشرية - شركة الواحة للمقاولات ٢٠١٩-٢٠٢٠ مدير الموارد البشرية - شركة دار المصطفى ٢٠١٧-٢٠١٩ مستشار أول للموارد البشرية - شركة سيدرل ٢٠١٤-٢٠١٦ مشرف موارد بشرية - شركة ترانس اوشين ٢٠١٢-٢٠١٣ مسؤول موارد بشرية أول - شركة مجموعة المعجل ٢٠٠٨-٢٠١٢. 		
العضويات في مجالس إدارة أخرى	لا يوجد		
المصدر: شركة نسيج للاتصالات وتقنية المعلومات			
الجدول رقم (٣٩): السيرة الذاتية لعضو الإدارة التنفيذية مصطفى محمد اللجام:			
الاسم:	مصطفى محمد اللجام	المنصب:	مدير إدارة تقنية المعلومات
العمر:	٣٤	سنة الانضمام للشركة:	٢٠١٠
المؤهلات العلمية	<ul style="list-style-type: none"> بكالوريوس الحاسوب وتكنولوجيا المعلومات من الجامعة العربية المفتوحة عام ٢٠٠٩ م دبلوم هندسة الاتصالات وشبكات الحاسوب من جامعة الملك سعود ٢٠٠٩ م 		
الخبرات العملية	<ul style="list-style-type: none"> مدير إدارة تقنية المعلومات - شركة نسيج منذ ٢٠١٦ قائد فريق تقنية المعلومات - شركة نسيج ٢٠١٣-٢٠١٥ مهندس عمليات - شركة نسيج - ٢٠١٠-٢٠١٣ 		
العضويات في مجالس إدارة أخرى	لا يوجد		
المصدر: شركة نسيج للاتصالات وتقنية المعلومات			

الجدول رقم (٤٠): السيرة الذاتية لعضو الإدارة التنفيذية عبدالعزيز علي الطيار:

الاسم:	عبدالعزیز علی الطیار		المنصب:	مدير إدارة المشاريع والتنفيذ
العمر:	٣٣	سنة الانضمام للشركة:	٢٠١٨	سعودي
المؤهلات العلمية	<ul style="list-style-type: none"> • شهادة اجتياز برنامج تطوير القادة المقدم من هدف ٢٠٢١ • شهادة PMP إدارة المشاريع الاحترافية – معهد إدارة المشاريع الأمريكي ٢٠٢٠ PMI • شهادة CAPM مدير مشاريع مشارك – معهد إدارة المشاريع الأمريكي ٢٠١٩ PMI • شهادة مطور حلول MCSA – مايكروسوفت ٢٠١٣ • شهادة مطور حلول مشارك MCSA – مايكروسوفت ٢٠١٣ • شهادة الدبلوم في برمجة الحاسب – معهد الإدارة العامة ٢٠١٢. 			
الخبرات العملية	<ul style="list-style-type: none"> • مدير المشاريع والتنفيذ – نسيج منذ ٢٠٢١ • مدير مشروع – شركة نسيج ٢٠١٨-٢٠٢١ • قائد فريق تطوير – وزارة الشؤون البلدية والقروية ٢٠١٧-٢٠١٨ • محلل نظم وقائد فريق تطوير – مركز المعلومات الوطني ٢٠١٥-٢٠١٧ • مطور برمجيات – مركز المعلومات الوطني ٢٠١٢-٢٠١٥ 			
العضويات في مجالس إدارة أخرى	لا يوجد			
المصدر: شركة نسيج للاتصالات وتقنية المعلومات				

٥. سياسة توزيع الأرباح

تمنح الأسهم حاملها الحق في الحصول على الأرباح التي تعلن عنها الشركة. ووفقاً للنظام الأساسي للشركة، فإن أي قرار بتوزيع أرباح نقدية، يجب أن يصدر من قبل الجمعية العامة العادية بناءً على توصية من مجلس الإدارة الذي يأخذ في الاعتبار عند إصداره لهذه التوصية مختلف العوامل السائدة وقتها، بما فيها أرباح الشركة، والوضع المالي، والقيود التي تخضع لها عملية توزيع الأرباح بموجب اتفاقيات التمويل والدين، ونتائج نشاطات الشركة، واحتياجات الشركة من النقد حالياً ومستقبلاً، وخطط التوسع ومتطلبات استثمارات الشركة.

لا تقدم الشركة أي ضمانات بأنها ستدفع أرباحاً، ولا تضمن قيمة تلك الأرباح التي تعتمزم توزيعها في أي سنة محددة، وتخضع عملية توزيع الأرباح إلى قيود معينة وفقاً لنظام الشركة الأساسي، حيث نصت المادة (٤٩) التاسعة والأربعون من النظام الأساسي للشركة على أن يتم توزيع أرباح سنوية صافية بعد خصم كافة المصاريف وتكوين الاحتياطيات على النحو التالي:

- أ. يجنب (١٠٪) من صافي الأرباح لتكوين الاحتياطي النظامي للشركة، ويجوز أن تقرر الجمعية العامة العادية وقف هذا التجنب متى بلغ الاحتياطي المذكور (٣٠٪) من رأس المال المدفوع.
- ب. للجمعية العادية بناءً على اقتراح مجلس الإدارة ان تجنب (١٠٪) من صافي الأرباح لتكوين احتياطي اتفاقي يخصص لغرض أو اغراض معينة ج. للجمعية العامة العادية أن تقرر تكوين احتياطيات أخرى، وذلك بالقدر الذي يحقق مصلحة الشركة أو يكفل توزيع أرباح ثابتة قدر الإمكان على المساهمين، وللجمعية المذكورة كذلك أن تقتطع من صافي الأرباح مبالغ لإنشاء مؤسسات اجتماعية لعاملي الشركة أو لمعاونة ما يكون قائماً من هذه المؤسسات.
- د. يوزع من الباقي بعد ذلك على المساهمين نسبة تمثل (٥٪) من رأسمال الشركة المدفوع.
- هـ. يستحق المساهم حصته في الأرباح وفقاً لقرار الجمعية العامة الصادر في هذا الشأن وبين القرار تاريخ الاستحقاق وتاريخ التوزيع وتكون أحقية الأرباح لمالكي الأسهم المسجلين في سجلات المساهمين في نهاية اليوم المحدد للاستحقاق.

و. مع مراعاة الأحكام المقررة في المادة الثامنة والأربعون (٤٨) والتاسعة والأربعون (٤٩) من النظام الأساسي للشركة، والمادة السادسة والسبعين (٧٦) من نظام الشركات، تتكون مكافأة مجلس الإدارة بحسب المادة (٢٠) عشرون من النظام الأساسي للشركة من النسبة المنصوص عليها في المادة (٤٨) من النظام في حدود ما نص عليه نظام الشركات ولوائحه، كما يجوز للشركة دفع مبلغ مقطوع لأعضاء مجلس الإدارة كمكافأة سنوية وذلك بما لا يخالف نظام الشركات، بالإضافة إلى بدل حضور وبدل انتقال وفقاً لما يحدده مجلس الإدارة مع مراعاة الأنظمة والقرارات والتعليمات المرعية في المملكة الصادرة من الجهات المختصة. ويجب أن يشتمل تقرير مجلس الإدارة إلى الجمعية العامة العادية على بيان شامل لكل ما حصل عليه أعضاء مجلس الإدارة خلال السنة المالية من مكافآت وبدل مصروفات وغير ذلك من المزايا، وأن يشتمل كذلك على بيان ما قبضه أعضاء المجلس بوصفهم عاملين أو إداريين أو ما قبضوه نظير أعمال فنية أو إدارية أو استشارات وأن يشتمل أيضاً على بيان بعدد جلسات المجلس وعدد الجلسات التي حضرها كل عضو من تاريخ آخر اجتماع للجمعية العامة.

ولم يتم إعلان أو توزيع أرباح عن السنة المالية المنتهية في ٢٠١٩/١٢/٣١ م والسنة المالية المنتهية في ٢٠٢٠/١٢/٣١ م والسنة المالية المنتهية في ٢٠٢١/١٢/٣١ م.

٦. تكاليف الإدراج المباشر

يتوقع أن تبلغ إجمالي تكاليف الإدراج المباشر لأسهم الشركة في السوق الموازية حوالي مليون وستمائة وخمسين ألف (١,٦٥٠,٠٠٠) ريال سعودي. وتشمل تكاليف الإدراج المباشر وأتعاب المستشار المالي وأتعاب المستشار القانوني وغيرها من المصاريف الأخرى المتعلقة بالإدراج المباشر في السوق الموازية. وتحمل الشركة كافة تكاليف الإدراج، والتي سيتم تضمينها ضمن مصروفات الشركة في قائمة الدخل.

٧. إقرارات أعضاء مجلس الإدارة

يُقر أعضاء مجلس إدارة الشركة بما يلي:

١. الشركة ملتزمة بجميع أحكام نظام الشركات كما في تاريخ هذا المستند
٢. لم يكن هناك أي انقطاع في أعمال المصدر أو شركاته التابعة يمكن أن يؤثر أو يكون قد أثر تأثيراً ملحوظاً في الوضع المالي خلال الاثني عشر (١٢) شهراً الأخيرة.
٣. لم تُمنح أي عمولات أو خصومات أو أتعاب وساطة أو أي عوض غير نقدي من قبل المصدر أو شركاته التابعة خلال السنة السابقة مباشرة لتاريخ طلب التسجيل فيما يتعلق بإصدار أو طرح أي أسهم.
٤. لم يكن هناك أيّ تغير سلبى جوهري في الوضع المالي والتجاري للمصدر أو شركاته التابعة خلال السنة السابقة مباشرة لتاريخ تقديم طلب التسجيل.
٥. باستثناء ما هو مبين في هذا المستند لا سيما القسم (٢-٣) "تأسيس الشركة وأهم التطورات في رأس المال"، ليس لأعضاء مجلس الإدارة أو لأي من أقربائهم أي أسهم أو مصلحة من أي نوع في المصدر أو شركاته التابعة.
٦. أن الشركة وشركائها التابعة ليست خاضعة لأي دعاوي أو إجراءات قانونية جوهرية.
٧. لا يشترك أي من أعضاء مجلس إدارة الشركة أو شركاتها التابعة في أعمال منافسة للشركة.
٨. تفر الشركة بأنه لا توجد لديها أو لدى أي من الشركات التابعة لها أية عقود أو ترتيبات سارية المفعول يكون فيها مصلحة لرئيس مجلس الإدارة، أو أحد أعضاء مجلس الإدارة أو الرئيس التنفيذي، أو مدير الإدارة المالية، أو غيرهم من الأطراف ذات العلاقة.
٩. لا توجد أي وقائع أخرى يمكن أن تؤثر في طلب تسجيل الأسهم لم يتم تضمينها في هذا المستند.
١٠. أن الشركة حاصلة على جميع التراخيص والموافقات الأساسية المطلوبة لممارسة أنشطتها.
١١. أن الشركة قد حصلت على جميع الموافقات اللازمة لإدراج أسهمها في السوق الموازية.
١٢. أن الشركة لا تخضع لأي نزاعات أو مطالبات بفروقات زكوية قائمة من قبل هيئة الزكاة والضريبة والجمارك كما في تاريخ هذا المستند.
١٣. لا توجد أي رهونات أو حقوق أو أي أعباء أو تكاليف على ممتلكات الشركة كما في تاريخ هذه النشرة.

١٤. باستثناء ما ورد في قسم عوامل المخاطرة، فإن أعضاء مجلس الإدارة ليسوا على علم بأي مخاطر جوهرية أخرى من الممكن أن تؤثر في قرار المستثمرين المحتملين في أسهم الشركة.
١٥. لا يخضع أعضاء مجلس الإدارة لأي إجراءات قانونية قد تؤثر بمفردها أو مجملها جوهرياً في أعمال الشركة أو في وضعها المالي.
١٦. لا توجد أي صلاحية تعطي أحد أعضاء مجلس الإدارة أو الرئيس التنفيذي حق التصويت على مكافآت تمنح لهم.
١٧. لا توجد أي صلاحية تجيز لأعضاء مجلس الإدارة أو كبار التنفيذيين حق الاقتراض من المصدر.
١٨. لم يتم الإعلان عن إفلاس أي عضو من أعضاء مجلس إدارة الشركة أو أيأ من أعضاء الإدارة التنفيذية بالشركة أو أمين سر مجلس الإدارة ولم يسبق لأي منهم أن خضع لأي إجراءات إفلاس.
١٩. أن الشركة حصلت على موافقة الجمعية على جميع التعاملات مع الأطراف ذات العلاقة.
٢٠. أن الشركة ملتزمة بإنشاء وتعيين إدارة مراجعة داخلية وذلك خلال الربع الثالث من العام ٢٠٢٢ م.

٨. المعلومات المتعلقة بالأسهم وأحكام الإدراج المباشر وشروطه

٨,١. طلب تسجيل الأسهم في السوق الموازية

تقدمت الشركة بطلب تسجيل الأسهم محل هذا المستند إلى هيئة السوق المالية السعودية، وتم تقديم جميع المستندات المطلوبة إلى الجهات ذات العلاقة واستيفاء كافة المتطلبات. كما تم الحصول على جميع الموافقات المتعلقة بعملية التسجيل والإدراج المباشر لأسهم الشركة في السوق الموازية، بما في ذلك موافقة الهيئة على مستند التسجيل هذا.

٨,٢. سعر السهم الاسترشادي عند الإدراج والقيمة الاسمية لكل سهم

لا توجد صفقات طرح خاص تمت مؤخراً على سهم الشركة، وفي حال حدثت مثل هذه الصفقات فإنه يتم نقل الملكية بموجب عقد بيع بين الطرفين ولا تكون الشركة على معرفة بسعر البيع الذي تم بينهما.

تم تحديد السعر الاسترشادي لسهم الشركة من خلال احتساب القيمة السوقية العادلة للشركة والذي قامت به شركة الراجحي المالية بصفتها مستشاراً مالياً للإدراج. حيث بلغ السعر الاسترشادي لسهم الشركة (٧٠) سبعون ريال سعودي، وتبلغ القيمة الاسمية للسهم (١٠) عشرة ريالات سعودية. والجدير بالذكر أن رأس مال الشركة يبلغ (٥٠,٠٠٠,٠٠٠) خمسين مليون ريال سعودي مقسم إلى (٥,٠٠٠,٠٠٠) خمسة ملايين سهم عادي.

يتم تحديد سعر الافتتاح للسهم بناء على العرض والطلب على السهم عن طريق آلية مزاد الافتتاح وهي فترة تسبق افتتاح السوق (من الساعة ٩:٣٠ صباحاً إلى الساعة ١٠:٠٠ صباحاً)، ويمكن للمستثمرين خلال هذه الفترة إدخال أوامر البيع والشراء، ومن ثم يقوم نظام التداول بإيجاد السعر العادل الذي يتم عنده تنفيذ الأوامر بعد مطابقتها في فترة المزاد، ويكون سعر التنفيذ هو سعر الافتتاح مع نسبة تذبذب يومية مسموح بها تبلغ (٣٠٪ ارتفاعاً وهبوطاً). ويعتبر السعر الاسترشادي كمرجع فقط للقيمة السوقية العادلة وهو سعر الإدراج لليوم الأول فقط، وتحسب السوق أسعار الافتتاح والإغلاق كما يلي:

١. يحدد نظام التداول سعر الحد الأقصى من الكمية التي يمكن تداولها من الأوراق المالية.
٢. إذا كان هناك سعران أو أكثر قد يتداولان الكمية نفسها، يحدد نظام التداول السعر الذي يترك أقل حد أدنى متبقي، وهو عدد الأوراق المالية غير المطابقة بهذا السعر.
٣. إذا كان هنالك سعران أو أكثر بنفس الحد الأدنى المتبقي، يحدد نظام التداول السعر وفق الآتي:
 - أ. الأعلى سعراً عند عدم توازن الكمية غير المطابقة في طرف الشراء فقط.
 - ب. الأقل سعراً عند عدم توازن الكمية غير المطابقة في طرف البيع فقط.
 - ج. متوسط أسعار (أ) و (ب) عند عدم توازن الكمية غير المطابقة في الطرفين (البيع والشراء). يقرب متوسط السعرين إلى أقرب وحدة تغير سعر عند الإمكان.

يكون تداول الأسهم من يوم الأحد إلى يوم الخميس، باستثناء العطلات الرسمية في المملكة. ويتبع يوم التداول تسلسل الجلسات المحدد في الجدول الآتي:

الجدول رقم (٤١): تسلسل الجلسات

الجلسة	الجدول الزمني
الجلسة الأولى: مزاد مفتوح	٩:٣٠ صباحاً - ١٠:٠٠ صباحاً
الجلسة الثانية: السوق مفتوح-تنفيذ	١٠:٠٠ صباحاً - ١٥:٠٠ مساءً
الجلسة الثالثة: مزاد الإغلاق	١٥:٠٠ مساءً - ١٥:١٠ مساءً
الجلسة الرابعة: التداول على سعر الإغلاق	١٥:١٠ مساءً - ١٥:٢٠ مساءً
الجلسة الخامسة: السوق مغلق	١٥:٠٠ مساءً - ١٦:٠٠ مساءً

المصدر: إجراءات التداول والعضوية-تداول

- يتاح تمرير وتعديل وإلغاء الأوامر خلال الجلسة الأولى والجلسة الثانية والجلسة الثالثة والجلسة الرابعة، ويتاح تعديل صلاحية الأمر وإلغاؤه خلال الجلسة الخامسة، ويتاح تعطيل الأوامر غير المنفذة خلال يوم التداول.
- تعرض الأوامر مجتمعة بحسب السعر عند مستوى سعري محدد (عرض السوق بحسب السعر) خلال الجلسة الأولى والجلسة الثالثة.
- تطابق الأوامر في نهاية الجلسة الأولى والجلسة الثالثة وخلال الجلسة الثانية والجلسة الرابعة.
- يحدد وقت انتهاء الجلستين الأولى والثالثة بشكل متغير يومياً خلال ٣٠ ثانية وفق الأوقات المحددة للجلستين في الجدول أعلاه.

٨.٣. الأوقات والظروف التي يجوز فيها تعليق سهم الشركة

٨.٣.١. تعليق الإدراج أو إلغائه

أ. يجوز للهيئة تعليق التداول في سهم الشركة أو إلغاء الإدراج في أي وقت حسبما تراه مناسباً، وذلك في أي من الحالات التالية:

١. إذا رأت ضرورة ذلك حمايةً للمستثمرين أو للمحافظة على سوق منتظمة.
٢. إذا أخفق المصدر إخفاقاً تراه الهيئة جوهرياً في الالتزام بنظام السوق المالية أو لوائح التنفيذ أو قواعد السوق.
٣. إذا لم يسدد المصدر أي مقابل مالي مستحق للهيئة أو السوق أو أي غرامات مستحقة للهيئة في مواعيدها.
٤. إذا رأت أن المصدر أو أعماله أو مستوى عملياته أو أصوله لم تعد مناسبة لاستمرار إدراج أوراقه المالية في السوق.
٥. عند الإعلان عن استحواذ عكسي لا يتضمن معلومات كافية بشأن الصفقة المقترحة. وفي حال أعلن المصدر عن معلومات كافية تتعلق بالكيان المستهدف، واقتنعت الهيئة، بعد إعلان المصدر، بأنه ستتوافر معلومات كافية متاحة للجمهور حول الصفقة المقترحة للاستحواذ العكسي، فللهيئة اتخاذ قرار بعدم تعليق التداول في هذه المرحلة.
٦. عند تسرب معلومات عن الصفقة المقترحة للاستحواذ العكسي، ويتعذر على المصدر تقييم وضعه المالي بدقة ويتعذر عليه إبلاغ السوق وفقاً لذلك.
٧. إذا لم تستوف متطلبات السيولة المحددة في الفقرة (ب) من المادة الحادية والأربعين من قواعد الإدراج بعد مضي المدة المحددة في الفقرة الفرعية (١) من الفقرة (د) من المادة الثانية والأربعين من قواعد الإدراج.
٨. عند قيد طلب افتتاح إجراء إعادة التنظيم المالي للمصدر الذي بلغت خسائره المتراكمة ٥٠٪ فأكثر من رأس ماله لدى المحكمة بموجب نظام الإفلاس.
٩. عند قيد طلب افتتاح إجراء التصفية أو إجراء التصفية الإدارية للمصدر لدى المحكمة بموجب نظام الإفلاس.
١٠. عند صدور حكم المحكمة النهائي بإنهاء إجراء إعادة التنظيم المالي وافتتاح إجراء التصفية أو إجراء التصفية الإدارية للمصدر بموجب نظام الإفلاس.
١١. عند صدور حكم المحكمة النهائي بافتتاح إجراء التصفية أو إجراء التصفية الإدارية للمصدر بموجب نظام الإفلاس.

ب. يخضع رفع تعليق التداول المفروض بموجب الفقرة (أ) المذكورة أعلاه للاعتبارات التالية:

١. معالجة الأوضاع التي أدت إلى التعليق بشكل كافٍ، وعدم وجود ضرورة لاستمرار التعليق حمايةً للمستثمرين.

٢. أن رفع التعليق من المرجح عدم تأثيره في النشاط العادي للسوق.
 ٣. التزام المُصدر بأي شروط أخرى تراها الهيئة.
 ٤. عند صدور حكم المحكمة النهائي بافتتاح إجراء إعادة التنظيم المالي للمُصدر بموجب نظام الإفلاس ما لم يكن مُوقفاً عن مزاولة نشاطاته من قبل الجهة المختصة ذات العلاقة، وذلك في حال كان التعليق وفق الفقرة الفرعية (١٣) من الفقرة (أ) من المادة السادسة والثلاثين لقواعد الإدراج.
 ٥. عند صدور حكم المحكمة النهائي برفض افتتاح إجراء التصفية أو إجراء التصفية الإدارية بموجب نظام الإفلاس ما لم يكن موقفاً عن مزاولة نشاطاته من قبل الجهة المختصة ذات العلاقة، وذلك في حال كان التعليق وفق الفقرة الفرعية (١٤) من الفقرة (أ) من المادة السادسة والثلاثين لقواعد الإدراج
- ج. تعلق السوق تداول الأوراق المالية للمُصدر في أي من الحالات الآتية:
١. عند عدم التزام المُصدر بالمواعيد المحددة للإفصاح عن معلوماته المالية الدورية وفق اللوائح التنفيذية ذات العلاقة.
 ٢. عندما يتضمن تقرير مراجع الحسابات على القوائم المالية للمُصدر رأي معارض أو امتناع عن إبداء الرأي.
 ٣. إذا لم تستوف متطلبات السيولة المحددة في البابين الثاني والثامن من قواعد الإدراج بعد مضي المهلة التي تحددها السوق للمُصدر لتصحيح أوضاعه ما لم توافق الهيئة على خلاف ذلك.
 ٤. عند صدور قرار عن الجمعية العامة غير العادية للمُصدر بتخفيض رأس ماله وذلك ليومي التداول التاليين لصدور القرار.
- د. ترفع السوق التعليق المشار إليه في الفقرات الفرعية (١) و(٢) و(٣) من الفقرة (ج) أعلاه، بعد مضي جلسة تداول واحدة تلي انتفاء سبب التعليق، وفي حالة اتاحة تداول أسهم المُصدر خارج المنصة، ترفع السوق التعليق خلال مدة لا تتجاوز خمس جلسات تداول تلي انتفاء سبب التعليق.
- هـ. يجوز للسوق في أي وقت أن تقترح على الهيئة تعليق تداول أي أوراق مالية مدرجة أو إلغائها إدراجها إذا رأت من المرجح حدوث أي من الحالات الواردة في الفقرة (أ) أعلاه.
- و. يجب على المُصدر الذي تم تعليق تداول أوراقه المالية الاستمرار في الالتزام بالنظام ولوائح التنفيذ وقواعد السوق.
- ز. إذا استمر تعليق تداول الأوراق المالية مدة (٦) أشهر من دون أن يتخذ المُصدر إجراءات مناسبة لتصحيح ذلك التعليق، فيجوز للهيئة إلغاء إدراج الأوراق المالية للمُصدر.
- ح. عند إكمال المُصدر لعملية استحواد عكسي، يلغى إدراج أسهم المُصدر. وإذا رغب المصدر في إعادة إدراج أسهمه، فعليه تقديم طلب جديد لإدراج أسهمه وفقاً لقواعد الإدراج واستيفاء المتطلبات ذات العلاقة المنصوص عليها في قواعد طرح الأوراق المالية والالتزامات المستمرة.
- ط. لا تخل هذه البنود بتعليق التداول أو إلغاء الإدراج الناتج عن خسائر الشركة بناءً على اللوائح التنفيذية وقواعد السوق ذات العلاقة.

٨،٣،٢. الإلغاء أو التعليق الاختياري للإدراج

- أ. لا يجوز لمصدر أدرجت أوراقه المالية في السوق إلغاء الإدراج إلا بموافقة مسبقة من الهيئة. وللحصول على موافقة الهيئة، يجب على المُصدر تقديم طلب الإلغاء إلى الهيئة مع تقديم إشعار متزامن للسوق بذلك، وأن يشمل الطلب المعلومات الآتية:
 ١. الأسباب المحددة لطلب الإلغاء.
 ٢. نسخة من الإفصاح المشار إليه في الفقرة (د) أدناه.
 ٣. نسخة من المستندات ذات العلاقة ونسخة من كل وثيقة مرسله إلى المساهمين، إذا كان إلغاء الإدراج نتيجة عملية استحواد أو أي إجراء آخر يتخذه المُصدر.
 ٤. أسماء ومعلومات الاتصال الخاصة بالمستشار المالي والمستشار القانوني المعيّنين بموجب اللوائح التنفيذية ذات العلاقة.
- ب. يجوز للهيئة بناءً على تقديرها قبول طلب الإلغاء أو رفضه.
- ج. يجب على المُصدر الحصول على موافقة الجمعية العامة غير العادية على إلغاء الإدراج بعد حصوله على موافقة الهيئة.

د. عند إلغاء الإدراج بناءً على طلب المُصدر، يجب على المُصدر أن يفصح للجمهور عن ذلك في أقرب وقت ممكن. ويجب أن يتضمن الإفصاح على الأقل سبب الإلغاء وطبيعة الحدث الذي أدى إليه ومدى تأثيره في نشاطات المُصدر.
٨,٣,٣. التعليق المؤقت

- أ. يجوز للمُصدر أن يطلب من السوق تعليق تداول أوراقه المالية مؤقتاً عند وقوع حدث خلال فترة التداول يجب الإفصاح عنه من دون تأخير بموجب نظام السوق المالية أو لوائح التنفيذ أو قواعد السوق ولا يستطيع المُصدر تأمين سرّيته حتى نهاية فترة التداول، وتقوم السوق بتعليق تداول الأوراق المالية لذلك المُصدر فور تلقيها للطلب.
- ب. عند تعليق التداول مؤقتاً بناءً على طلب المُصدر، يجب على المُصدر أن يفصح للجمهور في أقرب وقت ممكن عن سبب التعليق والمدة المتوقعة له وطبيعة الحدث الذي أدى إليه ومدى تأثيره في نشاطات المُصدر.
- ج. يجوز للهيئة أن تعلق التداول مؤقتاً من دون طلب من المُصدر عندما يكون لديها معلومات أو تكون هناك ظروف قد تؤثر في نشاطات المُصدر وترى أن تلك الظروف ربما تؤثر في نشاط السوق أو تخلّ بحماية المستثمرين. ويجب على المصدر الذي تخضع أوراقه المالية للتعليق المؤقت للتداول الاستمرار في الالتزام بنظام السوق المالية ولوائح التنفيذ وقواعد السوق.
- د. للسوق أن تقترح على الهيئة ممارسة صلاحيتها وفق الفقرة (ج) المذكورة أعلاه إذا تبين لها معلومات أو ظروف قد تؤثر في نشاطات المُصدر ومن المحتمل أن تؤثر في نشاط السوق أو في حماية المستثمرين.
- هـ. يرفع التعليق المؤقت للتداول عند انتهاء المدة المحددة في الإفصاح المشار إليه في الفقرة (ب) أعلاه، ما لم تر الهيئة أو السوق خلاف ذلك.

٨,٣,٤. رفع التعليق

يخضع رفع تعليق التداول المفروض وفقاً للفقرة (أ) من القسم (٨-٣-١) "تعليق الإدراج أو إلغائه" للاعتبارات الآتية:

- أ. معالجة الأوضاع التي أدت إلى التعليق بشكل كافٍ، وعدم وجود ضرورة لاستمرار التعليق حمايةً للمستثمرين.
- ب. أن رفع التعليق من المرجح عدم تأثيره في النشاط العادي للسوق.
- ج. التزام المُصدر بأي شروط أخرى تراها الهيئة.

وإذا استمر تعليق تداول الأوراق المالية مدة ستة أشهر من دون أن تتخذ الشركة إجراءات مناسبة لتصحيح ذلك التعليق، فيجوز للهيئة إلغاء إدراج الأوراق المالية للشركة.

٨,٣,٥. إعادة تسجيل وقبول إدراج أوراق مالية سبق إلغاء إدراجها

إذا رغب المُصدر في إعادة إدراج أسهمه بعد إلغائها، فعليه تقديم طلب جديد لإدراج أسهمه وفقاً لقواعد الإدراج واستيفاء المتطلبات ذات العلاقة المنصوص عليها في قواعد طرح الأوراق المالية والالتزامات المستمرة.

٨,٤. القرارات والموافقات التي ستدرج بموجبها الأسهم

تتمثل القرارات والموافقات التي ستدرج أسهم الشركة بموجبها فيما يلي:

١. قرار مجلس إدارة الشركة بإدراج أسهم الشركة في السوق الموازية
أوصى مجلس إدارة الشركة في اجتماعه المنعقد بتاريخ ١٩/٠٢/١٤٤٢هـ الموافق ٢٧/٠٩/٢٠٢١م) بالإدراج المباشر لأسهم الشركة في السوق الموازية، وذلك بعد الحصول على الموافقات النظامية اللازمة.

٢. موافقة شركة تداول السعودية (تداول السعودية) على الإدراج
تم الحصول على موافقة من شركة تداول السعودية (تداول السعودية) على الإدراج المباشر لأسهم الشركة في السوق الموازية بتاريخ ١٧/٠٨/١٤٤٣هـ (الموافق ٢٠/٠٣/٢٠٢٢م)، وهذه الموافقة مشروطة بالحصول على موافقة هيئة السوق المالية.

٣. موافقة هيئة السوق المالية

تم الحصول على موافقة هيئة السوق المالية على طلب الإدراج المباشر لأسهم الشركة في السوق الموازية. وقد تم الإعلان عن تلك الموافقة في الموقع الإلكتروني للهيئة بتاريخ ٢٥/٠٨/١٤٤٣هـ (الموافق ٢٨/٠٣/٢٠٢٢م).

٨.٥. الترتيبات القائمة لمنع التصرف في أسهم معينة (فترة الحظر)

يحظر على كبار المساهمين المذكورين في الصفحة (ز) من هذا المستند التصرف في أسهمهم لمدة اثني عشر (١٢) شهراً من تاريخ بدء تداول أسهم الشركة في السوق الموازية، ويجوز لهم التصرف في أسهمهم بعد انتهاء هذه الفترة دون الحصول على موافقة مسبقة من هيئة السوق المالية. وبخلاف فترة الحظر المفروضة من الهيئة على كبار المساهمين، لا توجد أي ترتيبات قائمة أخرى تمنع التصرف في أسهم معينة.

٨.٦. نبذة عن السوق المالية السعودية (تداول)

تم تأسيس نظام تداول في عام ٢٠٠١م، كنظام بديل لنظام معلومات الأوراق المالية الإلكتروني، وكان قد بدأ تداول الأسهم الإلكتروني في المملكة عام ١٩٩٠م. وتتم عملية التداول من خلال نظام إلكتروني متكامل ابتداءً من تنفيذ الصفقة وانتهاءً بالتسوية، ويتم التداول كل يوم عمل من أيام الأسبوع من الأحد إلى الخميس على فترة واحدة من الساعة ١٠ صباحاً وحتى ٣ عصراً ويتم خلالها تنفيذ الأوامر. أما خارج هذه الأوقات فيسمح بإدخال الأوامر وتعديلها وإلغائها من الساعة ٩:٣٠ صباحاً وحتى الساعة ١٠ صباحاً، تتغير هذه الأوقات خلال شهر رمضان ويتم الإعلان عن طريق تداول.

ويتم تنفيذ الصفقات من خلال مطابقة آلية للأوامر، ويتم استقبال وتحديد أولوية الأوامر وفقاً للسعر. وبشكل عام تنفذ أوامر السوق أولاً (وهي الأوامر المشتملة على أفضل الأسعار)، وتلها الأوامر محددة السعر، وفي حال إدخال عدة أوامر بنفس السعر فإنه يتم تنفيذها وفقاً لتوقيت الإدخال.

يقوم نظام تداول بتوزيع نطاق شامل من المعلومات من خلال قنوات مختلفة أبرزها موقع تداول على الإنترنت، ويتم توفير بيانات السوق بشكل فوري لمزودي المعلومات المعروفين مثل رويترز. وتتم تسوية الصفقات خلال يومي عمل (T+٢)، أي أن نقل الملكية للأسهم يتم بعد تنفيذ الصفقة بيومي عمل.

وينبغي على المصدر الإفصاح عن جميع القرارات والمعلومات ذات الأهمية للمستثمرين عبر نظام تداول. وتقع على عاتق إدارة تداول مسؤولية مراقبة السوق بهدف ضمان عدالة التداول وكفاءة عمليات السوق.

٩. المستندات المتاحة للمعاينة

ستكون المستندات التالية متاحة للمعاينة في المقر الرئيس للشركة في مدينة الرياض وفي المقر الرئيس للمستشار المالي في مدينة الرياض، وذلك خلال أيام العمل من يوم الأحد ١٤٤٣/٠٩/٢٣ هـ (الموافق ٢٤/٠٤/٢٠٢٢ م) إلى يوم الخميس ١٤٤٣/١٠/١١ هـ (الموافق ١٢/٠٥/٢٠٢٢ م)، بين الساعة ٠٩:٠٠ صباحاً إلى الساعة ٠٤:٠٠ مساءً خلال فترة لا تقل عن ٧ أيام قبل الإدراج:

- السجل التجاري الرئيسي للشركة.
- النظام الأساسي للشركة وعقد التأسيس.
- موافقة هيئة السوق المالية على تسجيل أسهم الشركة في السوق الموازية كنسخة مطبوعة من موقع هيئة السوق المالية.
- موافقة شركة شركة تداول السعودية (تداول السعودية) على الإدراج في السوق الموازية.
- موافقة مجلس إدارة الشركة على الإدراج المباشر لأسهم الشركة في السوق الموازية.
- الآلية التي تم بناءً عليها تحديد السعر الاسترشادي لتداول أسهم الشركة في السوق الموازية (تقرير التقييم المالي للشركة المعد من قبل المستشار المالي).
- القوائم المالية المراجعة للشركة للسنة المالية المنتهية في ٢٠٢٠/١٢/٣١ م.
- القوائم المالية الأولية الموجزة لفترة التسعة أشهر المنتهية في ٣٠ سبتمبر ٢٠٢١ م.
- القوائم المالية لغرض خاص والتي تم إعدادها للسنة المالية المنتهية في ٢٠٢٠/١٢/٣١ م لعرض تحول المجموعة من المعايير الدولية لإعداد التقارير المالية للمنشآت الصغيرة والمتوسطة إلى المعايير الدولية للتقرير المالي الكاملة وفقاً للمعايير المعمول بها.
- خطابات الموافقة على تضمين الاسم والشعار والإفادة في مستند التسجيل هذا لكل من:

أ. المستشار المالي للشركة (شركة الراجحي المالية)

ب. المحاسب القانوني للشركة (الدكتور محمد العمري وشركاه)

١٠. تقرير المحاسب القانوني

١-١. القوائم المالية المراجعة للشركة للسنة المالية المنتهية في ٢٠٢٠/١٢/٣١ م.

٢-١. القوائم المالية لغرض خاص والتي تم إعدادها للسنة المالية المنتهية في ٢٠٢٠/١٢/٣١ م لعرض تحول الشركة من المعايير الدولية لإعداد التقارير المالية للمنشآت الصغيرة والمتوسطة إلى المعايير الدولية للتقرير المالي الكاملة وفقاً للمعايير المعمول بها.

٣-١. القوائم المالية الأولية الموجزة لفترة التسعة أشهر المنتهية في ٣٠ سبتمبر ٢٠٢١ م.

٤-١. القوائم المالية المراجعة للشركة للسنة المالية المنتهية في ٢٠٢١/١٢/٣١ م

شركة نسيج للإتصالات وتقنية المعلومات
(شركة ذات مسؤولية محدودة)
(سابقاً شركة النظم العربية المتطورة «نسيج»)

القوائم المالية الموحدة
للسنة المنتهية في ٣١ ديسمبر ٢٠٢٠ م
وتقرير مراجعي الحسابات

شركة نسيج للإتصالات وتقنية المعلومات
(شركة ذات مسئولية محدودة)

فهرس القوائم المالية الموحدة
للسنة المنتهية في ٣١ ديسمبر ٢٠٢٠ م

صفحة

٣-٢	-	تقرير مراجعي الحسابات
٤	-	قائمة المركز المالي الموحدة
٥	-	قائمة الرباح أو الخسارة الدخل الشامل الموحدة
٦	-	قائمة التغيرات في حقوق الملكية الموحدة
٧	-	قائمة التدفقات النقدية الموحدة
٣٠-٨	-	إيضاحات حول القوائم المالية الموحدة

تقرير مراجعي الحسابات

الى السادة الشركاء

شركة نسيج للإتصالات وتقنية المعلومات (شركة ذات مسؤولية محدودة)

(سابقاً شركة النظم العربية المتطورة ("نسيج"))

التقرير عن مراجعة القوائم المالية

الرياض - المملكة العربية السعودية

الرأي:

لقد قمنا بمراجعة القوائم المالية الموحدة لشركة نسيج للإتصالات وتقنية المعلومات (سابقاً شركة النظم العربية المتطورة) ("الشركة") والشركات التابعة لها (يشار إليهم مجتمعين بـ "المجموعة")، والمشملة على قائمة المركز المالي الموحدة كما في ٣١ ديسمبر ٢٠٢٠م، وكل من قائمة الربح أو الخسارة والدخل الشامل الأخر الموحدة وقائمة التغيرات في حقوق الملكية الموحدة وقائمة التدفقات النقدية الموحدة للسنة المنتهية في ذلك التاريخ، والإيضاحات المرفقة مع القوائم المالية الموحدة، بما في ذلك ملخص للسياسات المحاسبية المهمة.

وفي رأينا، فإن القوائم المالية الموحدة المرفقة تعرض بعدل، من جميع الجوانب الجوهرية، المركز المالي الموحد للمجموعة كما في ٣١ ديسمبر ٢٠٢٠م، وأدائها المالي وتدفقاتها النقدية الموحدة للسنة المنتهية في ذلك التاريخ وفقاً للمعايير الدولية للتقارير المالية للمنشآت المتوسطة والصغيرة الحجم المعتمدة في المملكة العربية السعودية، والمعايير والإصدارات الأخرى المعتمدة من الهيئة السعودية للمراجعين والمحاسبين.

أساس الرأي:

تمت مراجعتنا وفقاً للمعايير الدولية للمراجعة المعتمدة في المملكة العربية السعودية. إن مسؤوليتنا بموجب تلك المعايير موضحة لاحقاً في هذا التقرير ضمن فقرة "مسؤوليات مراجعي الحسابات حول مراجعة القوائم المالية الموحدة".

نحن مستقلون عن المجموعة وفقاً لمتطلبات آداب وسلوك المهنة المعتمدة في المملكة العربية السعودية ذات الصلة بمراجعتنا للقوائم المالية الموحدة، كما قمنا أيضاً بمسؤوليات سلوك وآداب المهنة الأخرى وفقاً لتلك المتطلبات، ونعتقد أن أدلة المراجعة التي حصلنا عليها كافية وملائمة لتوفر أساساً لإبداء رأينا.

مسؤوليات الإدارة والمكلفين بالحوكمة بخصوص القوائم المالية الموحدة

إن الإدارة هي المسؤولة عن إعداد القوائم المالية الموحدة وعرضها بشكل عادل وفقاً للمعايير الدولية للتقارير المالية للمنشآت المتوسطة والصغيرة الحجم المعتمدة في المملكة العربية السعودية والمعايير والإصدارات الأخرى المعتمدة من الهيئة السعودية للمراجعين والمحاسبين وأحكام نظام الشركات، وهي المسؤولة عن الرقابة الداخلية التي تراها ضرورية لتمكينها من إعداد قوائم مالية موحدة خالية من الأخطاء الجوهرية، سواء بسبب غش أو خطأ.

عند إعداد القوائم المالية الموحدة، فإن الإدارة هي المسؤولة عن تقدير قدرة المجموعة على الاستمرارية، وفقاً لمبدأ الاستمرارية، وعن الإفصاح، بحسب مقتضى الحال، عن الأمور ذات العلاقة بالاستمرارية وتطبيق مبدأ الاستمرارية في المحاسبة ما لم تعترم إدارة المجموعة تصفية المجموعة أو إيقاف عملياتها التشغيلية، أو ليس هناك خيار واقعي بخلاف ذلك.

إن الأشخاص المكلفون بالحوكمة هم المسؤولون عن الإشراف على عملية التقارير المالية للمجموعة.

مسؤوليات مراجعي الحسابات عن مراجعة القوائم المالية الموحدة

تتمثل أهدافنا في الوصول الى تأكيد معقول فيما إذا كانت القوائم المالية الموحدة ككل خالية من أية اخطاء جوهرية سواء بسبب غش أو خطأ، وإصدار تقرير مراجعي الحسابات الذي يتضمن رأينا. والتأكيد المعقول هو مستوى عال من التأكيد، إلا أنه ليس ضماناً على أن المراجعة التي تم القيام بها وفقاً للمعايير الدولية للمراجعة المعتمدة في المملكة العربية السعودية ستكشف دائماً عن اخطاء جوهرية عندما تكون موجودة. ويمكن أن تنشأ الأخطاء عن غش أو خطأ، وتعد جوهرية إذا كان يمكن بشكل معقول توقع أنها ستؤثر بمفردها أو في مجموعها على القرارات الاقتصادية التي يتخذها المستخدمون على أساس هذه القوائم المالية الموحدة.

وكجزء من عملية المراجعة وفقاً للمعايير الدولية للمراجعة المعتمدة في المملكة العربية السعودية، فإننا نقوم بممارسة الحكم المهني والحفاظ على تطبيق مبدأ الشك المهني خلال المراجعة. بالإضافة إلى:

- تحديد وتقييم مخاطر وجود اخطاء جوهرية في القوائم المالية الموحدة، سواء كانت بسبب غش أو خطأ، وكذلك تصميم وتنفيذ إجراءات المراجعة لمواجهة تلك المخاطر، والحصول على أدلة مراجعة كافية ومناسبة لتوفير أساساً لإبداء رأينا. ويعد خطر عدم اكتشاف أية اخطاء جوهرية ناتجة عن غش أعلى من الخطر الناتج عن خطأ، حيث أن الغش قد ينطوي على تواطؤ، تزوير، حذف متعمد، إفادات مضللة أو تجاوز لإجراءات الرقابة الداخلية.
- الحصول على فهم لأنظمة الرقابة الداخلية ذات الصلة بالمراجعة، من أجل تصميم إجراءات مراجعة مناسبة للظروف، وليس بغرض إبداء رأي حول فاعلية أنظمة الرقابة الداخلية بالشركة/بالمجموعة.
- تقييم مدى ملائمة السياسات المحاسبية المتبعة، ومدى معقولية التقديرات المحاسبية والإفصاحات ذات العلاقة التي قامت بها الإدارة.
- الاستنتاج حول مدى ملائمة تطبيق الإدارة لمبدأ الاستمرارية في المحاسبة، واستناداً إلى أدلة المراجعة التي تم الحصول عليها، فيما إذا كان هنالك عدم تأكيد جوهرى يتعلق بأحداث أو ظروف قد تثير شكاً كبيراً حول مقدرة الشركة/المجموعة على الاستمرارية وفقاً لمبدأ الاستمرارية. وإذا ما خالصنا إلى وجود عدم تأكيد جوهرى، فإنه يتعين علينا لفت الانتباه في تقريرنا إلى الإفصاحات ذات العلاقة الواردة في القوائم المالية الموحدة، وإذا كانت تلك الإفصاحات غير كافية، فيتعين علينا تعديل رأينا. إن استنتاجاتنا تستند إلى أدلة المراجعة التي تم الحصول عليها حتى تاريخ تقريرنا. ومع ذلك، فإنه من الممكن أن تتسبب أحداث أو ظروف مستقبلية في توقف الشركة/المجموعة عن البقاء كمنشأة مستمرة.
- تقييم العرض العام وهيكل ومحتوى القوائم المالية الموحدة، بما في ذلك الإفصاحات، وفيما إذا كانت القوائم المالية الموحدة تظهر المعاملات والأحداث التي تمثلها بطريقة تحقق العرض العادل.

لقد أبلغنا المكلفين بالحوكمة، من بين أموراً أخرى، بنطاق عملية المراجعة والتوقيت المخطط لها وكذلك الملاحظات الهامة الناتجة عنها، بما في ذلك أية أوجه قصور هامة في الرقابة الداخلية تم اكتشافها خلال مراجعتنا.

عن الدكتور محمد العمري وشركاه

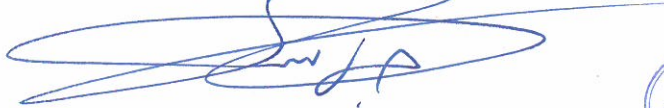

جهاد محمد العمري
محاسب قانوني - ترخيص رقم (٣٦٢)

التاريخ : ٠٢ رمضان ١٤٤٢هـ
الموافق : ١٤ أبريل ٢٠٢١م

٢٠١٩ م ريال سعودي	٢٠٢٠ م ريال سعودي	ايضاح	
			الأصول
			الأصول المتداولة
٣٥,٦٥٨,٨٣٥	٥٧,٦٩٦,٢٠٣	٥	نقد ونقد مماثل
١٢٠,٧١٠,٦٦٦	٩٧,٥٩٣,٧٧٨	٦	ذمم مدينة تجارية
١١,٣٠٦,٣٩٤	١٢,٤٧٣,٦٣٩	٧	دفعات مقدماً وأصول أخرى
١٨,٧٥٠,٤٤٩	١٠,٢٩٦,٣٠٢		إيرادات مستحقة
٧٧٣,٥٤٣	٧٤٧,٨٨٣	٨	مستحق من أطراف ذات علاقة
١,٢٠٢,٢١٩	٣,٨٣٦,٠٦٨		مخزون
١٠,١٣٠,٠٠٦	٨,٧٤٤,٦٣٢	٩	مشروعات تحت التنفيذ
<u>١٩٨,٥٣٢,١١٢</u>	<u>١٩١,٣٨٨,٥٠٥</u>		
			الأصول غير المتداولة
٤,٧٨٤,٨٢٧	٤,٠٧٠,٥١٨	١٠	ممتلكات ومعدات
-	٤٨,٢٢٤		أصول غير ملموسة وشهرة
٨,٦١٦,٩١٧	٨,٧٩٣,٨٨٩	١١	استثمارات في شركات زميلة
٢٧٧,٧٧٨	٢٧٢,١٣٣	١٢	استثمارات
٣,١٥٣	-		أصل ضريبي مؤجل
<u>١٣,٧٠٩,٦٧٥</u>	<u>١٣,١٨٤,٧٦٤</u>		
<u>٢١٢,٢٤١,٧٨٧</u>	<u>٢٠٤,٥٧٣,٢٦٩</u>		مجموع الأصول
			الإلتزامات وحقوق الملكية
			الإلتزامات
			الإلتزامات المتداولة
٨,٩٤٨,٩٠٩	١٦,١٣٣,٦٢٢		ذمم دائنة تجارية
٦,٩٧١,٩٠٠	٥,٠٣٨,٠٨٩	١٣	قروض قصيرة أجل
٣١,٥٣٥,٠٥٩	١٣,٣٨١,٣٠٣	١٤	مستحقات وذمم دائنة أخرى
٦٣,٠٥٩,٣٦٧	٥٤,٢٤٠,٩٢٦		إيرادات مؤجلة
١٠,٠٠٠,٠٠٠	١٠,٠٠٠,٠٠٠	٨	قرض من المساهمين
٢,١١٥,٤٩٣	٢,٧٥٤,٧٨٧	١٥	مصاريف الزكاة وضريبة الدخل المستحق
<u>١٢٢,٦٣٠,٧٢٨</u>	<u>١٠١,٥٤٨,٧٢٧</u>		
			الإلتزامات غير المتداولة
١٩,٧٥٩,٨٢٦	٢١,٣٧٩,٦٤٠	١٦	مخصص مكافأة نهاية الخدمة للموظفين
<u>١٤٢,٣٩٠,٥٥٤</u>	<u>١٢٢,٩٢٨,٣٦٧</u>		مجموع الإلتزامات
			حقوق الملكية
١٠,٠٠٠,٠٠٠	١٠,٠٠٠,٠٠٠	١٧	رأس المال
٥,٠٠٠,٠٠٠	٥,٠٠٠,٠٠٠		إحتياطي نظامي
٧١٣,٢٤٩	١,٨٢٣,٥٤٩		إحتياطي ترجمة
٥٤,١٣٧,٩٨٤	٦٤,٥٢٧,٨١٦		أرباح مبقاة
٦٩,٨٥١,٢٣٣	٨١,٦٤٤,٩٠٢		حقوق الملكية العائدة لمساهمي الشركة الأم
-	٢٩٣,٥٣٧		حقوق الملكية غير المسيطرة
٦٩,٨٥١,٢٣٣	٨١,٩٣٨,٤٣٩		مجموع حقوق الملكية
<u>٢١٢,٢٤١,٧٨٧</u>	<u>٢٠٤,٥٧٣,٢٦٩</u>		مجموع الإلتزامات وحقوق الملكية

إن الإيضاحات المرفقة من رقم ١ إلى ٢٣ تشكل جزءاً لا يتجزأ من هذه القوائم المالية

قائمة الربح أو الخسارة الدخل الشامل الموحدة

للسنة المنتهية في ٣١ ديسمبر ٢٠٢٠ م

٢٠١٩ م	٢٠٢٠ م	ايضاح	
ريال سعودي	ريال سعودي		
١٨١,٣٧٦,١٢٠	١٩٤,٩٨٦,٧٤٢		الإيرادات
(١٢١,٩٥٩,٩١٣)	(١٣٣,٥١٦,٥٧٧)		تكلفة الإيرادات
٥٩,٤١٦,٢٠٧	٦١,٤٧٠,١٦٥		مجمل الدخل
(٣٦,٤٣٣,٣٠٩)	(٢٧,٩٣٠,٣٠٧)	١٨	مصروفات بيعية وتسويقية
(١٦,٣٥١,٤٢١)	(١٦,٣١٦,٣٨٧)	١٩	مصروفات عمومية وإدارية
٦,٦٣١,٤٧٧	١٧,٢٢٣,٤٧١		دخل التشغيل
(٢٠٠,٥٠٥)	(٢٧٠,٢٠٣)		تكاليف تمويل
١١٠,٢١٣	١٩٧,٨٠٤	١١	حصة في ارباح الإستثمارات في الشركات زميلة
١٣٩,٥٨٥	-	١٢	مكاسب من بيع استثمارات
(٩٣,٨٨٨)	(٦٤٦,٥٧٣)		مصروفات أخرى
٢,١٠٠	-		ايرادات اخرى
-	(٢,٩٩١,٨٣٧)	٩	شطب مشاريع تحت التنفيذ
٦,٥٨٨,٩٨٢	١٣,٥١٢,٦٦٢		صافي الدخل قبل الزكاة والضريبة
(٢,١١٥,٤٩٣)	(٢,٧٥٤,٧٨٧)	١٥	الزكاة والضريبة للشركة والشركات التابعة
٤,٤٧٣,٤٨٩	١٠,٧٥٧,٨٧٥		صافي الدخل
			الدخل الشامل الأخر:
٧٧٠,٢٠٢	١,١١٠,٣٠٠		مكاسب في ترجمة القوائم المالية
(٧٢,٢٢٣)	(٢٤٢,٦٨٢)		خسائر مكافأة نهاية الخدمة
٦٩٧,٩٧٩	٨٦٧,٦١٨		الدخل الشامل الأخر
٥,١٧١,٤٦٨	١١,٦٢٥,٤٩٣		إجمالي الدخل الشامل للسنة
			الربح العائد إلى:
٤,٤٧٣,٤٨٩	١٠,٦٣٢,٥١٤		الشركة الأم
-	١٢٥,٣٦١		حقوق الملكية غير المسيطرة
٤,٤٧٣,٤٨٩	١٠,٧٥٧,٨٧٥		
			إجمالي الدخل الشامل العائد إلى:
٥,١٧١,٤٦٨	١١,٥٠٠,١٣٢		الشركة الأم
-	١٢٥,٣٦١		حقوق الملكية غير المسيطرة
٥,١٧١,٤٦٨	١١,٦٢٥,٤٩٣		

إن الإيضاحات المرفقة من رقم ١ إلى ٢٣ تشكل جزءاً لا يتجزأ من هذه القوائم المالية

شركة نسيج للاتصالات وتقنية المعلومات
(شركة ذات مسئولية محدودة)

قائمة التغير في حقوق الملكية الموحدة
للسنة المنتهية في ٣١ ديسمبر ٢٠٢٠ م

المجموع	حقوق الملكية غير المسيطرة	المجموع	أرباح مبقاة	احتياطي ترجمة	احتياطي نظامي	رأس المال	
ريال سعودي	ريال سعودي	ريال سعودي	ريال سعودي	ريال سعودي	ريال سعودي	ريال سعودي	
٦٤,٦٧٩,٧٦٥	-	٦٤,٦٧٩,٧٦٥	٤٩,٧٣٦,٧١٨	(٥٦,٩٥٣)	٥,٠٠٠,٠٠٠	١٠,٠٠٠,٠٠٠	الرصيد في ١ يناير ٢٠١٩ م
٤,٤٧٣,٤٨٩	-	٤,٤٧٣,٤٨٩	٤,٤٧٣,٤٨٩	-	-	-	صافي الدخل
٦٩٧,٩٧٩	-	٦٩٧,٩٧٩	(٧٢,٢٢٣)	٧٧٠,٢٠٢	-	-	الدخل الشامل الأخر
٥,١٧١,٤٦٨	-	٥,١٧١,٤٦٨	٤,٤٠١,٢٦٦	٧٧٠,٢٠٢	-	-	اجمالي الدخل الشامل الأخر
٦٩,٨٥١,٢٣٣	-	٦٩,٨٥١,٢٣٣	٥٤,١٣٧,٩٨٤	٧١٣,٢٤٩	٥,٠٠٠,٠٠٠	١٠,٠٠٠,٠٠٠	الرصيد في ٣١ ديسمبر ٢٠١٩ م
١٠,٧٥٧,٨٧٥	١٢٥,٣٦١	١٠,٦٣٢,٥١٤	١٠,٦٣٢,٥١٤	-	-	-	صافي الدخل
٨٦٧,٦١٨	-	٨٦٧,٦١٨	(٢٤٢,٦٨٢)	١,١١٠,٣٠٠	-	-	الدخل الشامل الأخر
١١,٦٢٥,٤٩٣	١٢٥,٣٦١	١١,٥٠٠,١٣٢	١٠,٣٨٩,٨٣٢	١,١١٠,٣٠٠	-	-	اجمالي الدخل الشامل الأخر
١٦٨,١٧٦	١٦٨,١٧٦	-	-	-	-	-	الاستحواذ على شركة تابعة
٨١,٦٤٤,٩٠٢	٢٩٣,٥٣٧	٨١,٣٥١,٣٦٥	٦٤,٥٢٧,٨١٦	١,٨٢٣,٥٤٩	٥,٠٠٠,٠٠٠	١٠,٠٠٠,٠٠٠	الرصيد في ٣١ ديسمبر ٢٠٢٠ م

إن الإيضاحات المرفقة من رقم ١ إلى ٢٣ تشكل جزءاً لا يتجزأ من هذه القوائم المالية

٢٠١٩ م ريال سعودي	٢٠٢٠ م ريال سعودي	إيضاح	
٦,٥٨٨,٩٨٢	١٣,٥١٢,٦٦٢		التدفقات النقدية من الأنشطة التشغيلية
			صافي الدخل قبل الزكاة والضريبة
٩٠٥,٠٩٣	٩٣٥,٢١٤	١٠	تعديلات لتسوية صافي الربح قبل الزكاة والضريبة:
٢,٥٩٨,٤١٢	٢,٤١٤,٤٢٧	١٦	استهلاكات
-	(٢,٩٩١,٨٣٧)		مخصص مكافأة نهاية الخدمة للموظفين
٢,٩٨٣,٦٨٤	٣,٠٠٤,٤٣٤	٦	مخصص مشروعات تحت التنفيذ
-	(٣,٦٩٢,٠٢٥)	٦	مخصص ديون مشكوك في تحصيلها
٣٤,٨١٧	(١٥,٧١٨)		عكس مخصص ديون مشكوك في تحصيلها
٥٦,٩٧٢	-		(مكاسب) / خسائر من استبعاد ممتلكات ومعدات
(١٣٩,٥٨٥)	-	١٢	خسائر أخرى
(١١٠,٢١٣)	١٩٧,٨٠٤	١١	مكاسب في استثمارات
			حصة الأرباح من الشركات الزميلة
			التغير في رأس المال العامل
(٤٩,٢٢٩,٩٧٧)	٢٣,٨٠٤,٤٧٩		ذمم مدينة
٤٩٦,٤٥٧	٤,٣٧٧,٢١١		مشروعات تحت التنفيذ
(٤١٧,٤٢٣)	(٢,٦٣٣,٨٤٩)		مخزون
(٣١٧,٩٤١)	(١,١٦٧,٢٤٥)		دفعات مقدماً وأصول أخرى
(٣,٠٠٢,٠٧٧)	٨,٤٥٤,١٤٧		إيرادات مستحقة
(١٤,٨٨٠,١٧٣)	٨,٢١٥,٨٢٤		ذمم دائنة
١٣,١٤٦,٣٤٤	(١٨,١٥٣,٧٥٦)		مستحقات والتزامات أخرى
٣٢,٥٧٧,٦٦٩	(٨,٨١٨,٤٤١)		إيرادات مؤجلة
٦٦,٨٦٥	٢٥,٦٦٠		صافي التغير في أرصدة الأطراف ذات علاقة
(٦٤٨,١٧٤)	(١,٠٣٧,١٨٨)	١٦	مستحقات مكافأة نهاية الخدمة المدفوعة
(٢,٢٨٨,٩٧٦)	(٢,٠٩٩,٣٦٢)	١٥	الزكاة وضريبة الدخل المدفوعة
(١١,٥٧٩,٢٤٤)	٢٤,٣٣٢,٤٤١		صافي النقد الناتج عن / (المستخدم في) الأنشطة التشغيلية
			التدفقات النقدية من الأنشطة الإستثمارية
(٧٤٩,٣٥٩)	(٢٦٥,٣٣٩)	١٠	إضافة ممتلكات ومعدات
٣٠٢	٦٨,٣٤٦		المحصل من إستبعاد ممتلكات ومعدات
	(١٦٤,٢٦٩)		الإستحواذ على شركة تابعة
١,٠٧٧,٨٥٢	-	١٢	المحصل من بيع استثمارات
٣٢٨,٧٩٥	(٣٦١,٢٦٢)		صافي النقد (المستخدم في) / الناتج عن الأنشطة الإستثمارية
			التدفقات النقدية من الأنشطة التمويلية
٦,٩٧١,٩٠٠	(١,٩٣٣,٨١١)		قروض قصيرة الأجل
١٠,٠٠٠,٠٠٠	-		مستحق إلى المساهمين
١٦,٩٧١,٩٠٠	(١,٩٣٣,٨١١)		صافي النقد (المستخدم في) / الناتج عن الأنشطة التمويلية
٥,٧٢١,٤٥١	٢٢,٠٣٧,٣٦٨		صافي الزيادة في النقد والنقد المماثل
٢٩,٩٣٧,٣٨٤	٣٥,٦٥٨,٨٣٥		رصيد النقد والنقد المماثل أول السنة
٣٥,٦٥٨,٨٣٥	٥٧,٦٩٦,٢٠٣	٥	رصيد النقد والنقد المماثل آخر السنة

إن الإيضاحات المرفقة من رقم ١ إلى ٢٣ تشكل جزءاً لا يتجزأ من هذه القوائم المالية

١- التكوين والنشاط

شركة نسيج للإتصالات وتقنية المعلومات المعروفة سابقا بشركة النظم العربية المتطورة ("الشركة") هي شركة ذات مسئولية محدودة مسجلة في مدينة الرياض بالمملكة العربية السعودية بموجب السجل التجاري رقم ١٠١٠١٣٧١٠٦ وتاريخ ١١ ربيع الأول ١٤١٦ هـ الموافق ٨ أغسطس ١٩٩٥ م. غيرت الشركة اسمها من شركة النظم العربية المتطورة إلى نسيج للإتصالات وتقنية المعلومات نتيجة لقرار اتخذته الشركة اعتباراً من ١٨ يوليو ٢٠٢٠ م.

يتمثل نشاط الشركة في خدمات الحاسب الآلي (قواعد البيانات - نظم المعلومات) والنشر والتوزيع وفقاً للترخيص الصادر من وزارة الاعلام رقم (١٦٥٨١) وتاريخ ٢٤ ذوالقعدة ١٤٢٢ هـ الموافق ٧ يونيو ١٩٩١ م.

تشتمل هذه القوائم المالية الموحدة على الشركة والشركات التابعة لها (يشار إليها معاً بـ "المجموعة").

تبدأ السنة المالية للشركة في أول شهر يناير وتنتهي في آخر شهر ديسمبر من كل سنة ميلادية .

المقر المسجل للشركة هو مدينة الرياض بالمملكة العربية السعودية.

لم تسبب جائحة كوفيد - ١٩ الذي انتشر بسرعة في جميع أنحاء العالم في تعريض حياة البشر للخطر فحسب، بل أثر أيضاً سلباً على الاقتصاد العالمي. في ٢٠ مارس ٢٠٢٠ م، أعلنت الحكومة في المملكة العربية السعودية عن إغلاق مؤقت كإجراء للحد من انتشار كوفيد - ١٩. وتم تخفيف الإغلاق لاحقاً من نهاية مايو ٢٠٢٠ م.

قامت المجموعة بتقييم طبيعة ومدى تأثير كوفيد - ١٩ على أعمالها ونتائجها المالية وخلصت إلى أن كوفيد - ١٩ كان له تأثير ضئيل على عمليات المجموعة. ومع ذلك، ستواصل المجموعة تقييم طبيعة ومدى وتأثيره على أعمالها ونتائجها المالية.

١-١ الشركات التابعة

نسبة الملكية		الدولة	النشاط الرئيسي	اسم الشركة التابعة:
٢٠١٩	٢٠٢٠			
١٠٠	١٠٠	الكويت	خدمة تقنية معلومات	مؤسسة النظم العربية المتطورة للحاسب الآلي
١٠٠	١٠٠	لبنان	خدمة تقنية معلومات	شركة النظم العربية المتطورة لبنان
١٠٠	١٠٠	مصر	خدمة تقنية معلومات	شركة النظم العربية المتطورة مصر
١٠٠	١٠٠	المغرب	خدمة تقنية معلومات	شركة النظم العربية المتطورة المغرب
١٠٠	١٠٠	سوريا	خدمة تقنية معلومات	شركة النظم العربية المتطورة سوريا*
١٠٠	١٠٠	قطر	خدمة تقنية معلومات	مؤسسة النظم العربية المتطورة
-	٦٠	الأردن	خدمة تقنية معلومات	شركة التدخل السريع للبرمجيات**

* هذه الشركة التابعة غير نشطة منذ عام ٢٠١١ م.

** خلال السنة، استحوذت المجموعة على شركة تابعة جديدة في ١ يناير ٢٠٢٠ م، وذلك لمراقبة تنوع المركز واستكشاف اسواق جغرافية جديدة.

١-٢ الشركات الزميلة

نسبة الملكية		الدولة	النشاط الرئيسي	أسم الشركة الزميلة:
٢٠١٩	٢٠٢٠			
٤٥	٤٥	الأردن	خدمة تقنية معلومات	البيانات الرقمية لتكنولوجيا المعلومات
٥٠	٥٠	مصر	خدمة تقنية معلومات	إنفوسيستك لنظم المعلومات "أى أس تي"

التكوين والنشاط (تتمة)

١-٣ الفروع

الشركة لديها الفروع التالية:

سنة التأسيس	المكان	رقم السجل التجاري للفرع	شركة النظم العربية المتطورة - فرع جدة
١٩٩٥ م	جدة	٤٠٣٠١٢٠٨٥٣	شركة النظم العربية المتطورة - فرع الرياض
١٩٩٥ م	الخبر	٢٠٥١٠٢١٥٨٩	شركة النظم العربية المتطورة - فرع الفهرس العربي الرياض
٢٠١٧ م	الرياض - الفهرس العربي	١٠١٠٤٦٧٩٠٥	

وعليه، فإن هذه القوائم المالية الموحدة تتضمن نتائج المجموعة والفروع المذكورة أعلاه.

٢-٢ أساس الإعداد

٢-١ بيان الالتزام بالمعيار الدولي للتقرير المالي للمنشآت صغيرة ومتوسطة الحجم المعتمدة من قبل الهيئة السعودية للمراجعين والمحاسبين
تم إعداد هذه القوائم المالية الموحدة للمجموعة وفقاً للمعيار الدولي للتقارير المالية للشركات الصغيرة والمتوسطة الحجم كما تم إعداده في المملكة العربية السعودية من الهيئة السعودية للمراجعين والمحاسبين.

٢-٢ أسس القياس

تم إعداد هذه القوائم المالية الموحدة باستخدام قواعد القياس التي حددها المعايير الدولية لإعداد التقارير المالية للمنشآت الصغيرة ومتوسطة الحجم كما اعتمدها الهيئتي السعودية للمراجعين والمحاسبين لكل نوع من أنواع الأصول والالتزامات والإيرادات والمصروفات. تعرض المجموعة قائمة المركز المالي الموحد على أساس متداول وغير متداول. يتم إعداد هذه القوائم المالية الموحدة وفقاً لمبدأ التكلفة التاريخية، باستثناء مكافآت نهاية الخدمة لبعض الموظفين التي تم قياسها باستخدام طريقة مبسطة بموجب القسم ٢٨ من المعايير الدولية لإعداد التقارير المالية للمنشآت الصغيرة ومتوسطة الحجم.

إن السياسات المحاسبية الرئيسية المطبقة في إعداد هذه القوائم المالية الموحدة مبينة في إيضاح ٤.

٢-٣ أسس التوحيد

تتضمن القوائم المالية الموحدة الأصول والالتزامات ونتائج العمليات والتدفقات النقدية للشركة وشركاتها التابعة.
دمج الأعمال

تقوم المجموعة بالمحاسبة عن عمليات دمج الأعمال باستخدام طريقة الاستحواذ عندما يتم تحويل السيطرة إلى المجموعة. يتم بشكل عام قياس المقابل المحول عند الاستحواذ بالقيمة العادلة، وكذلك صافي الأصول المكتنزة القابلة للتحديد. يتم اختبار الشهرية التي تنشأ سنوياً لتحديد الانخفاض في قيمتها. يتم الاعتراف بأي مكسب ناتج عن صفقة شراء ضمن قائمة الربح أو الخسارة على الفور. يتم صرف تكاليف المعاملة عند تكبدها، إلا إذا كانت تتعلق بإصدار سندات دين أو حقوق ملكية، إن وجدت.

لا يشمل المقابل المحول المبالغ المتعلقة بتسوية العلاقات القائمة مسبقاً. يتم الاعتراف بهذه المبالغ بشكل عام في قائمة الربح أو الخسارة. يتم قياس أي مقابل محتمل بالقيمة العادلة في تاريخ الشراء. إذا تم تصنيف التزام بدفع مقابل محتمل يلي تعريف الأداة المالية كحقوق ملكية، فلا يتم إعادة قياسه ويتم المحاسبة عن التسوية ضمن حقوق الملكية. بخلاف ذلك، يتم إعادة قياس المقابل المحتمل الآخر بالقيمة العادلة في تاريخ كل تقرير، ويتم الاعتراف بالتغيرات اللاحقة في القيمة العادلة للمقابل المحتمل في قائمة الربح أو الخسارة.

الشركات التابعة

الشركات التابعة هي الشركات التي تسيطر عليها المجموعة. تتحكم المجموعة في الكيان عندما يتعرض للخطر، أو لديه الحق في ذلك، عائدات متغيرة من مشاركته مع الكيان ولديه القدرة على التأثير على تلك العوائد من خلال سيطرته على الكيان. يتم تضمين القوائم المالية للشركات التابعة في هذه القوائم المالية من تاريخ بدء السيطرة حتى تاريخ انتهاء السيطرة.

إيضاحات حول القوائم المالية الموحدة
للسنة المنتهية في ٣١ ديسمبر ٢٠٢٠م

اساس الإعداد (تتمة)

حقوق الملكية غير المسيطرة

يتم قياس حقوق الملكية غير المسيطرة بحصتها النسبية في صافي الأصول المحددة للشركة المكتناة في تاريخ الشراء. التغييرات في حصة المجموعة في شركة تابعة والتي لا تؤدي إلى فقدان السيطرة يتم احتسابها كمعاملات حقوق ملكية.

فقدان السيطرة

عندما تفقد المجموعة السيطرة على شركة تابعة، فإنها تلغي الاعتراف بأصول والالتزامات الشركة التابعة، وأي حقوق الملكية غير المسيطرة ذات صلة ومكونات حقوق الملكية الأخرى. يتم الاعتراف بأي مكسب أو خسارة ناتجة في قائمة الربح أو الخسارة. يتم قياس أي حصة محتفظ بها في الشركة التابعة السابقة بالقيمة العادلة عند فقدان السيطرة.

المعاملات التي تم استبعادها عند التوحيد

يتم حذف الأرصدة والمعاملات داخل المجموعة وأي إيرادات ومصروفات غير محققة ناتجة عن المعاملات داخل المجموعة. يتم حذف المكاسب غير المحققة الناتجة من المعاملات مع الشركات المستثمر فيها بطريقة حقوق الملكية مقابل الاستثمار إلى حد حصة المجموعة في الشركة المستثمر فيها. يتم استبعاد الخسائر غير المحققة بنفس الطريقة التي يتم بها حذف الأرباح غير المحققة، ولكن فقط إلى الحد الذي لا يوجد فيه دليل على انخفاض القيمة

٢-٤ السنة المالية

تبدأ السنة المالية للمجموعة في ١ يناير وتنتهي في ٣١ ديسمبر من كل سنة ميلادية.

٢-٥ العملة الوظيفية وعملة العرض

تم عرض هذه القوائم المالية الموحدة بالريال السعودي، وهو العملة الوظيفية وعملة العرض للمجموعة.

٣- التقديرات والإفتراضات المحاسبية الهامة

تقوم المجموعة بعمل تقديرات وافتراضات معينة فيما يتعلق بالمستقبل. يتم تقييم التقديرات والأحكام بشكل مستمر بناءً على الخبرة السابقة وعوامل أخرى، بما في ذلك توقعات الأحداث المستقبلية التي يعتقد أنها معقولة في ظل الظروف. في المستقبل، قد تختلف الخبرة الفعلية عن هذه التقديرات والافتراضات.

خلصت المجموعة إلى أن كوفيد - ١٩ لم يؤثر على مصادر التقديرات والأحكام وأنها تظل مماثلة لتلك التي تم الإفصاح عنها في القوائم المالية الموحدة السنوية الأخيرة.

التقديرات والافتراضات التي تنطوي على مخاطر كبيرة للتسبب في تعديل جوهري على القيم الدفترية للأصول والالتزامات خلال السنة المالية التالية موضحة أدناه:

تقييم السيطرة الفعلية

توجد السيطرة الفعلية عندما يكون حجم حقوق التصويت الخاصة بالمنشأة بالنسبة لحجم وتشتت أصحاب الأصوات الآخرين، مما يمنح المنشأة القدرة العملية من جانب واحد على توجيه الأنشطة ذات الصلة للشركة.

الاستحواذ على شركة تابعة

القيمة العادلة للمقابل المحول (بما في ذلك المقابل المحتمل) والقيمة العادلة للأصول المكتناة والالتزامات المتكبدة، مقاسة على أساس مؤقت.

التصرف / تصفية الشركة التابعة

القيمة العادلة للمقابل المتفق عليه (بما في ذلك المقابل المحتمل) والقيمة العادلة للأصول المستبعدة والالتزامات المفرج عنها، مقاسة على أساس مؤقت.

تحديد القيمة العادلة لإستبعاد مجموعة

القيمة العادلة ناقصاً تكاليف بيع المجموعة المستبعدة على أساس المدخلات الهامة غير الملحوظة.

تقييم التأثير الهام

عندما تمتلك المجموعة أقل من ٢٠٪ من حقوق التصويت في استثمار ولكن المجموعة لديها القدرة على ممارسة نفوذ كبير، يتم التعامل مع هذا الاستثمار كشركة زميلة. في الحالة المعاكسة حيث تمتلك المجموعة أكثر من ٢٠٪ من حقوق التصويت (ولكن ليس أكثر من ٥٠٪) ولا تمارس المجموعة تأثيراً جوهرياً، يتم التعامل مع الاستثمار كقيمة عادلة من خلال الدخل الشامل الأخر. فيما يلي وصف للأحكام الهامة التي اتخذتها الإدارة في تطبيق السياسات المحاسبية للمجموعة والمصادر الرئيسية لعدم التأكد من التقديرات:

التقديرات والإفتراضات المحاسبية الهامة (تتمة)

العمر الإنتاجي والقيم المتبقية للممتلكات والمعدات والأصول غير الملموسة

يتم تقدير الأعمار الإنتاجية والقيم المتبقية للممتلكات والمعدات والأصول غير الملموسة لأغراض حساب الاستهلاك والإطفاء على التوالي. يتم عمل هذه التقديرات على أساس الأعمار الإنتاجية المتوقعة للأصول ذات الصلة. يتم تحديد القيمة المتبقية بناءً على الخبرة والقوائم التي يمكن ملاحظتها عند توفرها.

مخصص الذمم التجارية المدينة

تقيس المجموعة مخصص الخسارة للمدينين التجاريين بالرجوع إلى تجربة التخلف عن السداد السابقة للمدين وتحليل الوضع المالي الحالي للمدين. يتم عادة تقييم المدينين التجاريين بشكل جماعي ما لم تكن هناك حاجة لتقييم مدين معين على أساس فردي.

انخفاض قيمة الأصول غير المالية

يتم الاعتراف بخسارة انخفاض القيمة للمبلغ الذي تتجاوز به القيمة الدفترية للأصل أو الوحدة المنتجة للنقد المبلغ القابل للاسترداد. لتحديد المبلغ القابل للاسترداد، تقوم الإدارة بتقدير التدفقات النقدية المستقبلية المتوقعة من كل وحدة مولدة للنقد وتحدد معدل عمولة مناسب لحساب القيمة الحالية لتلك التدفقات النقدية. في عملية قياس التدفقات النقدية المستقبلية المتوقعة، تقوم إدارة التدفق النقدي بافتراضات حول نتائج التشغيل المستقبلية. تتعلق هذه الافتراضات بالأحداث والظروف المستقبلية. قد تختلف النتائج الفعلية، وقد تتسبب في تعديلات كبيرة على أصول المجموعة خلال السنة المالية التالية.

التزام المزايا المحددة للموظفين

يتم احتساب صافي التزام المجموعة فيما يتعلق بخطط المنافع المحددة من خلال تقدير مبلغ المنافع المستقبلية التي كسبها الموظفون مقابل خدماتهم في الفترات الحالية والسابقة. يتم خصم هذه الفائدة لتحديد قيمتها الحالية. تقيس المنشأة الالتزام بموجب منافع ما بعد التوظيف المحددة بالقيمة الحالية لالتزامها باستخدام طريقة مبسطة بموجب المعايير الدولية لإعداد التقارير المالية للمنشآت الصغيرة والمتوسطة والتي تسمح ببعض الاستثناءات من طريقة ائتمان الوحدة المتوقعة. معدلات الخصم المستخدمة لتحديد القيمة الحالية للالتزام بموجب خطة المنافع المحددة باستخدام سعر الفائدة الفعلي.

تقدير الزكاة وضرائب الدخل الحالية والمؤجلة

إن الزكاة ورسوم الضريبة للمجموعة على الأنشطة العادية هي مجموع الزكاة والضرائب الحالية والمؤجلة. يتضمن احتساب زكاة المجموعة وإجمالي الضرائب جزءاً من التقدير والحكم فيما يتعلق ببعض البنود التي لا يمكن تحديد معالجتها نهائياً حتى يتم التوصل إلى حل مع مصلحة الضرائب ذات الصلة أو، حسب الاقتضاء، من خلال إجراء قانوني رسمي.

الاعتراف وقياس المخصصات

بحكم طبيعتها، يعتمد قياس المخصصات على التقديرات فيما إذا كانت معايير الاعتراف قد تم الوفاء بها، بما في ذلك تقديرات احتمالية التدفقات النقدية الخارجة.

التكلفة التقديرية لإنجاز المشاريع

تستخدم المجموعة أفضل التقديرات، باستخدام فريقها الداخلي واستناداً إلى خبرتها السابقة للمشاريع المماثلة، لتقدير التكلفة الإجمالية للمشروع. تقوم المجموعة بمراجعة وتحديث تقديرات التكلفة لإكمال المشاريع، عندما يصبح نطاق المشروع أكثر دقة ويتم تحليل مخاطر المشاريع بشكل أنسب.

- ٤- ملخص أهم السياسات المحاسبية
- ٤-١ العملات الأجنبية
- العملة الوظيفية وعملة العرض
- طبقت المجموعة باستمرار السياسات المحاسبية على جميع الفترات المعروضة في هذه القوائم المالية الموحدة. فيما يلي أهم السياسات المحاسبية المطبقة من قبل المجموعة في إعداد قوائمها المالية الموحدة:
- المعاملات والأرصدة بالعملات الأجنبية
- يتم تحويل المعاملات التي تتم بالعملات الأجنبية إلى العملة الوظيفية باستخدام أسعار الصرف السائدة في تاريخ المعاملات (سعر الصرف الفوري). يتم الاعتراف بمكاسب وخسائر صرف العملات الأجنبية الناتجة عن تسوية هذه المعاملات وإعادة قياس البنود النقدية بأسعار الصرف في نهاية العام في الدخل الشامل.
- لا يتم إعادة تحويل البنود غير النقدية في نهاية السنة ويتم قياسها بالتكلفة التاريخية (مترجمة باستخدام أسعار الصرف في تاريخ المعاملة)، باستثناء البنود غير النقدية التي تم قياسها بالقيمة العادلة والتي يتم ترجمتها باستخدام أسعار الصرف في تاريخها عندما يتم تحديد القيمة العادلة.
- ٤-٢ النقد والنقد المماثل
- يتضمن النقد والنقد المماثل النقدية بالصناديق والأرصدة والودائع البنكية والإستثمارات الأخرى عالية السيولة والتي يكون تواريخ إستحقاقها خلال تسعون يوماً أو أقل من تاريخ شرائها .
- ٤-٣ الذمم المدينة
- تتم معظم المبيعات على أساس شروط الائتمان العادية ولا تحمل الذمم المدينة فائدة. في حالة تقديم الائتمان إلى ما بعد شروط الائتمان العادية، يتم قياس الذمم المدينة بالتكلفة المطفأة باستخدام طريقة الفائدة الفعلية. في نهاية كل فترة تقرير، تتم مراجعة القيم الدفترية للذمم المدينة التجارية لتحديد ما إذا كان هناك أي دليل موضوعي على أن هذه المبالغ غير قابلة للاسترداد. إذا كان الأمر كذلك ، يتم الاعتراف بخسارة انخفاض القيمة على الفور في قائمة الربح أو الخسارة والدخل الشامل الأخر.
- ٤-٤ المخزون
- يتم إثبات المخزون مبدئياً بالتكلفة، وتشمل تكلفة المخزون جميع تكاليف الشراء وتكاليف التحويل والتكاليف الأخرى المتكبدة في جلب المخزون إلى موقعة الحالي. وتشمل تكلفة شراء المخزون سعر الشراء ورسوم الإستيراد والضرائب غير القابلة للإسترداد وتكاليف النقل واي تكاليف أخرى مرتبطة مباشرة ناقصا الخصومات التجارية والخصومات المماثلة.
- يتم تقييم المخزون اللاحق بسعر التكلفة الأدنى وسعر البيع المقدر ناقصاً التكاليف لإستكمالها وبيعها. يحدد سعر التكلفة باستخدام طريقة المتوسط المرجح.
- تقوم المجموعة بالاعتراف بتقييم المخزون بالتكلفة أو سعر البيع المقدر أيهما أقل والسعر المقدر للبيع في إطار النشاط الاعتيادي هو سعر البيع ناقصاً التكلفة المقدر لإكمال العمل ومصروفات البيع.
- ٤-٥ مشروعات تحت التنفيذ
- المشاريع تحت التنفيذ هي التكلفة المتكبدة في إدارة سلسلة التوريد. هي تكلفة الأصناف والخدمات، وساعات عمل الموظفين، والنفقات العامة المتكبدة للمشاريع التي هي في مراحل مختلفة من عملية الإنتاج. إنه أحد مكونات حساب أصول المخزون في المركز المالي. يتم تحويل هذه التكاليف لاحقاً إلى حسابات المشاريع النشطة وفي النهاية إلى تكلفة المبيعات.

ملخص أهم السياسات المحاسبية (تتمة)

٤-٦ الممتلكات والمعدات

يتم قياس بنود الممتلكات والمعدات بالتكلفة ناقصاً الاستهلاك المتراكم وأي خسائر انخفاض متراكمة في القيمة، إن وجدت. يتم احتساب الاستهلاك على مدى الأعمار الإنتاجية المقدرة للأصول القابلة للتطبيق باستخدام طريقة القسط الثابت. الممتلكات والمعدات المباعة أو المستعبدة بطريقة أخرى والاستهلاك المتراكم المرتبط بها يتم حذفه في وقت الاستبعاد ويتم الاعتراف بالأرباح أو الخسائر ذات الصلة في قائمة الدخل الشامل. يتم الاعتراف بخصم الاستهلاك لكل فترة في الدخل الشامل. يتم احتساب الاستهلاك على أساس القسط الثابت على مدى الأعمار الإنتاجية المقدرة للأصول على النحو التالي:

النسبة %	
٥%	المباني
٢٥%	السيارات
٥ - ١٠%	أثاث مكاتب
١٠ - ٢٠%	المعدات المكتبية
٢٥%	الحاسب الآلي
٥%	تحسينات على المباني

يتم مراجعة القيمة المتبقية والأعمار الإنتاجية وطرق استهلاك الممتلكات والمعدات عند نهاية كل سنة مالية على الأقل ويتم تعديلها على الفترات المستقبلية، إذا كان ذلك مناسباً.

٤-٧ الشهرية

الشهرة الناتجة عن الاستحواذ على الأعمال تساوي الزيادة في مجموع القيمة العادلة لمقابل الشراء والقيمة العادلة للحقوق الملكية غير المسيطرة على القيمة العادلة لصافي الأصول المحددة للشركة التابعة.

٤-٨ الهبوط في قيمة الأصول غير المتداولة

تقوم المجموعة بتاريخ إعداد القوائم المالية الموحدة بتقدير ما إذا كان يوجد مؤشر بأن أحد الأصول قد تعرض لهبوط في القيمة. وفي حال وجود مثل هذا المؤشر، أو إذا كان من الضروري إجراء اختبار سنوي بخصوص الهبوط في القيمة لأحد الأصول، تقوم المجموعة بتقدير القيمة القابلة للاسترداد للأصل. إن القيمة القابلة للاسترداد للأصل تمثل القيمة العادلة للأصل أو وحدة توليد النقد ناقصاً تكاليف الاستبعاد والقيمة الحالية أيهما أعلى، ويتم تحديدها لأحد الأصول الفردية إلا في حال عدم قيام الأصل بتوليد تدفقات نقدية داخلية تكون مستقلة بشكل رئيس عن تلك المولدة من أصول أو مجموعة من الأصول الأخرى. عندما تزيد القيمة الدفترية لأصل ما أو عندما تزيد قيمة وحدات توليد النقد عن القيمة القابلة للاسترداد، يعتبر الأصل منخفض القيمة ويتم تخفيضه إلى القيمة القابلة للاسترداد.

عند تقييم القيمة الحالية، يتم خصم التدفقات النقدية المستقبلية المقدرة إلى قيمتها الحالية وذلك باستخدام معدل خصم يعكس التقديرات الحالية في السوق للقيمة الزمنية للأموال وأي مخاطر معينة متعلقة بالأصل. عند تحديد القيمة العادلة ناقصاً تكاليف الاستبعاد، يتم أخذ المعاملات المتداولة في السوق حديثاً في الاعتبار. في حال عدم توفر مثل تلك المعاملات، يتم استخدام نموذج تقييم مناسب. يتم دعم هذه الحسابات باستخدام مضاعفات التقييم وأسعار الأسهم المتداولة في السوق للشركات المتداولة لدى العموم أو المؤشرات الأخرى المتوفرة للقيمة العادلة.

يتم عكس خسارة الانخفاض في القيمة المعترف بها سابقاً فقط إذا كان هناك تغيير في الافتراضات المستخدمة لتحديد القيمة القابلة للاسترداد للأصل منذ إثبات آخر خسارة انخفاض في القيمة. إن العكس مقيد بحيث لا يتجاوز القيمة الدفترية للأصل القيمة القابلة للاسترداد ولا يتجاوز القيمة الدفترية التي كان من الممكن تحديدها بالصافي بعد الاستهلاك في حالة عدم الاعتراف بخسارة انخفاض القيمة للأصل في السنوات السابقة. يتم الاعتراف بهذا العكس في الربح والخسارة.

ملخص أهم السياسات المحاسبية (تتمة)

٤-٩ استثمارات في شركات تابعة

إن الشركات التابعة هي جميع الشركات التي تسيطر عليها المجموعة. وتتحقق السيطرة عندما تقوم الشركة بما يلي:

- له سلطة على الشركة المستثمر فيها؛
 - يتعرض، أو لديه الحق، في عوائد متغيرة من مشاركته مع الشركة المستثمر فيها؛ و
 - لديه القدرة على استخدام السلطة للتأثير على عوائد الشركة التابعة.
- إن تكلفة الاستثمار في شركة تابعة عبارة عن:
- القيمة العادلة في تاريخ التبادل للأصول المقدمة والالتزامات المتكبدة أو المفترضة وأدوات حقوق الملكية الصادرة عن الشركة؛
 - أي تكاليف منسوبة مباشرة إلى الإستحواذ على الشركة التابعة.

٤-١٠ الاستثمار في شركة زميلة

- الشركات الزميلة هي منشأة يكون للشركة تأثير جوهري عليها. ويمثل التأثير الجوهري القدرة على المشاركة في قرارات السياسات المالية والتشغيلية للشركة المستثمر فيها ولكنها ليست سيطرة على تلك السياسات.
- يتم احتساب استثمارات المجموعة في الشركة الزميلة باستخدام طريقة حقوق الملكية. بموجب طريقة حقوق الملكية، يتم إثبات الاستثمار في الشركة الزميلة في البداية بالتكلفة. ويتم تعديل القيمة الدفترية للاستثمار لتحديد التغيرات في حصة المجموعة من صافي أصول الشركة الزميلة منذ تاريخ الاستحواذ. ويتم إدراج الشهرة المتعلقة بالشركة الزميلة في القيمة الدفترية للاستثمار ولم يتم اختبارها لتحديد هبوط القيمة بشكل منفصل. يتم احتساب حصة الشركة من ارباح او خسائر ما بعد الاستحواذ على الشركات الزميلة في الدخل الشامل ذات العلاقة بإستخدام القوائم المالية الأخيرة المتاحة. يتم إعداد القوائم المالية للشركات الزميلة لنفس الفترة المالية للمجموعة.

٤-١١ الاستثمارات

يتم قياس الاستثمارات الاسهم العادية او الاسهم الممتازة الغير قابلة للتحويل على النحو التالي:

- (١) اذا تم تداول الاسهم علنا او يمكن قياس قيمتها العادلة بطريقة اخرى بدون تكلفة او جهد مرير له، يتم قياس الاستثمارات بالقيمة العادلة مع الاعتراف بالتغيرات بالقيمة العادلة في الربح او الخسارة.
- (٢) تقاس جميع الاستثمارات بالتكلفة ناقصا الإنخفاض بالقيمة.

٤-١٢ الأدوات المالية - الاعتراف والقياس

الأداة المالية هي أي عقد يؤدي إلى أصل مالي لشركة ما والتزام مالي أو أداة ملكية لشركة أخرى.

(أ) الأصول المالية

الاعتراف والقياس الأولي

يتم الاعتراف بالأصول المالية مبدئيًا بسعر المعاملة، بما في ذلك تكاليف المعاملة، باستثناء القياس الأولي للأصول المالية التي يتم قياسها لاحقًا بالقيمة العادلة من خلال الدخل الشامل. لم تقم المجموعة بتخصيص أي أصول مالية بالقيمة العادلة من خلال الدخل الشامل. يتم الاعتراف بمشتريات أو مبيعات الأصول المالية التي تتطلب تسليم الأصول ضمن إطار زمني محدد بموجب لائحة أو اتفاقية في السوق (الصفقات بالطريقة العادية) في تاريخ التداول، أي التاريخ الذي تلتزم فيه المجموعة بشراء أو بيع الأصل.

القياس اللاحق

يتم قياس الأصول المالية لاحقًا بالتكلفة المطفأة باستخدام طريقة الفائدة الفعلية.

ملخص أهم السياسات المحاسبية (تتمة)

قياس القيم العادلة

يتم قياس الأصول والإلتزامات المالية للمجموعة بالتكلفة المطفأة. يفترض قياس القيمة العادلة أن الأصل أو الإلتزام يتم تبادلها في معاملة منظمة بين المشاركين في السوق لبيع الأصل أو تحويل الإلتزام في تاريخ القياس وفقاً لظروف السوق الحالية. لم تقم المجموعة بالإفصاح عن القيمة العادلة للأدوات المالية للمدينين التجاريين قصير الأجل والمدينين الآخرين والمستحقين من الأطراف ذات الصلة والأرصدة المصرفية، لأن قيمها الدفترية هي تقريب معقول للقيم العادلة بسبب الاستحقاق قصير الأجل لهذه الأدوات.

انخفاض قيمة الأصول المالية

تقوم المجموعة بتاريخ كل تقرير مالي بإعادة التقييم لتحديد ما إذا كان هناك أي دليل موضوعي يثبت انخفاض قيمة أصل مالي أو مجموعة من الأصول المالية. يعتبر الأصل المالي أو مجموعة من الأصول المالية قد انخفضت قيمته، إذا كان هناك دليل موضوعي على انخفاض القيمة نتيجة لحدث أو أكثر من حدث بعد الاعتراف الأولي للأصل (حدث خسارة متكبدة) ' وحدث الخسارة هذا له تأثير على التدفقات النقدية المستقبلية المقدرة للأصل المالي أو مجموعة الأصول المالية التي يمكن تقديرها بشكل موثوق. إذا كان هناك دليل موضوعي على انخفاض القيمة ، فإن المجموعة تعترف بخسارة انخفاض القيمة في الدخل الشامل على الفور.

عدم الاعتراف

يتم عدم الاعتراف بالأصل المالي (عند الاقتضاء، جزء من أصل مالي أو جزء من مجموعة من الأصول المالية المماثلة) بشكل أساسي (أي يتم إزالته من قائمة المركز المالي للمجموعة) عندما:

- انتهت صلاحية حقوق تلقي التدفقات النقدية من الأصل ؛ أو
- قامت المجموعة بتحويل حقوقها في تلقي التدفقات النقدية من الأصل أو تحملت التزاماً بدفع التدفقات النقدية المستلمة بالكامل دون تأخير جوهري إلى طرف ثالث بموجب ترتيب "من خلال" ؛ وإما (أ) قامت المجموعة بتحويل جميع المخاطر للأصل بشكل جوهري ، أو (ب) لم تقم المجموعة بتحويل أو الاحتفاظ بكافة مخاطر الأصل، ولكنها حولت السيطرة على الأصل.

لذلك لم تم الاعتراف عن التحويل لأن المجموعة احتفظت بمخاطر كبيرة على ملكية الأصل المحول. وتستمر المجموعة في الاعتراف بالأصل المحول بالكامل وتثبت التزام مالي بالمقابل المستلم. لا يجوز تعويض الأصول والإلتزامات. في الفترات اللاحقة، يجب على المجموعة تسجيل أي دخل على الأصول المحولة وأي مصروفات يتم تكبدها على الإلتزامات المالية.

عندما تقوم المجموعة بتحويل حقوقها في تلقي تدفقات نقدية من أصل أو دخلت في ترتيب تمريري، تقوم بتقييم ما إذا كانت، وإلى أي مدى، قد احتفظت بمخاطر ومزايا الملكية. عندما لا تقوم بتحويل أو الاحتفاظ بكافة مخاطر ومزايا الأصل، أو نقل السيطرة على الأصل، تستمر المجموعة في الاعتراف بالأصل المحول إلى حد استمرار مشاركتها. في هذه الحالة، تعترف المجموعة أيضاً بالمسؤولية المرتبطة بها. يتم قياس الأصول المحولة والإلتزامات المرتبطة بها على أساس يعكس الحقوق والإلتزامات التي تحتفظ بها المجموعة.

يتم قياس المشاركة المستمرة التي تأخذ شكل ضمان على الأصل المحول بالقيمة الدفترية الأصلية للأصل والحد الأقصى للمبلغ الذي قد يطلب من المجموعة سداه، أيهما أقل.

(ب) التزامات مالية

الاعتراف والقياس الأولي

يتم الاعتراف بالمطلوبات المالية مبدئياً بسعر المعاملة، بما في ذلك تكاليف المعاملة، باستثناء القياس الأولي للمطلوبات المالية التي يتم قياسها لاحقاً بالقيمة العادلة من خلال الدخل الشامل. لم تقم المجموعة بتخصيص أي مطلوبات مالية بالقيمة العادلة من خلال الدخل الشامل.

القياس اللاحق

يتم قياس المطلوبات المالية لاحقاً بالتكلفة المطفأة باستخدام طريقة الفائدة الفعلية.

إيضاحات حول القوائم المالية الموحدة
للسنة المنتهية في ٣١ ديسمبر ٢٠٢٠م

ملخص أهم السياسات المحاسبية (تتمة)

عدم الاعتراف

تقوم المجموعة بعدم الاعتراف بالمطلوبات المالية فقط عندما يتم إخفاؤها، أي عندما يتم إلغاء الالتزام المحدد في العقد أو يتم إلغاؤه أو انتهاء صلاحيته.

عندما يتم استبدال التزام مالي حالي بأخر من نفس المقترض بشروط مختلفة اختلافاً جوهرياً، أو عندما يتم تعديل شروط الالتزام الحالي بشكل كبير، يتم التعامل مع هذا التبادل أو التعديل على أنه عدم الاعتراف بالمسؤولية الأصلية والاعتراف بمسؤولية جديدة. يتم إثبات الفرق في القيم الدفترية ذات الصلة في قائمة الدخل الشامل والدخل الشامل الأخر.

مقاصة الأدوات المالية

يتم تعويض الأصول المالية والمطلوبات المالية ويتم الإبلاغ عن المبلغ الصافي في قائمة المركز المالي إذا كان هناك حق قانوني واجب التنفيذ حالياً لمقابلة المبالغ المعترف بها وكان هناك نية للتسوية على أساس صافي لتحقيق الأصول وتسويتها الخصوم في وقت واحد.

٤-١٣ الدننون التجاريون

يتم تسجيل الإلتزامات للمبالغ مستحقة الدفع في المستقبل للسلع أو الخدمات المستلمة سواء تمت المطالبة بها أو لم تتم.

٤-١٤ ذمم دائنة ومستحقات أخرى

تمثل المستحقات والإلتزامات الأخرى، إلتزامات للسلع المستلمة والخدمات المقدمة للشركة قبل نهاية الفترة المالية والتي تظل غير مدفوعة. يتم إثبات المبالغ المستحقة الدفع مبدئياً بسعر المعاملة ويتم قياسها لاحقاً بالتكلفة المطفأة باستخدام طريقة الفائدة الفعلية

٤-١٥ المخصصات

يتم الاعتراف بالمخصصات عندما تؤدي الإلتزامات الحالية الناتجة من حدث سابق إلى تدفق الموارد الاقتصادية من المجموعة ويمكن تقدير المبالغ بشكل موثوق به. وقد يبقى توقيت أو مقدار التدفق غير مؤكد. وينشأ التزام حالي عند وجود التزام قانوني أو استنتاجي ناشئ عن أحداث سابقة، مثل المنازعات القانونية أو العقود.

يتم قياس المخصصات على أساس النفقات المقدرة المطلوبة لتسوية الإلتزام الحالي، استناداً إلى الأدلة الأكثر موثوقية المتاحة بتاريخ التقرير، بما في ذلك المخاطر والشكوك المرتبطة بهذا الإلتزام. وعندما يكون هناك عدداً من الإلتزامات المتماثلة، يتم تحديد احتمالية أن يكون التدفق الخارج مطلوباً للتسوية من خلال النظر في فئة الإلتزامات ككل. يتم خصم المخصصات إلى قيمها الحالية، عندما تكون القيمة الزمنية للنقود جوهرياً. إن أي تعويض يكون تحصيل المجموعة له من طرف ثالث في حكم المؤكد، فيما يتعلق بالإلتزام، يتم الاعتراف به كأصل منفصل. ومع ذلك، لا يجوز أن يتجاوز هذا الأصل مبلغ المخصص ذي الصلة.

٤-١٦ عقود التأجير

يتم تصنيف عقد الإيجار على أنه عقد إيجار تمويلي إذا كان يحول جميع المخاطر والمكافآت المتعلقة بالملكية، ويصنف عقد الإيجار على أنه عقد إيجار تشغيلي إذا كان لا يحول ما يقارب جميع المخاطر والمكافآت المتعلقة بالملكية. يعتمد تحديد ما إذا كان عقد الإيجار عقد إيجار تمويلي أو عقد إيجار تشغيلي على جوهر المعاملة وليس على شكل العقد.

٤-١٧ الزكاة وضريبة الدخل

تخضع المجموعة لأنظمة الهيئة العامة للزكاة والدخل في المملكة العربية السعودية. يتم احتساب مخصص الزكاة للشركة في قائمة الربح أو الخسارة والدخل الشامل الأخر، أي فروقات قد تنتج عن الربط النهائي للزكاة والضريبة، إن وجدت ، يتم تسجيلها في السنة التي يتم إستلام الربط النهائي فيها .

تقوم الشركة بضريبة الإستقطاع على معاملات محددة مع أطراف خارج المملكة العربية السعودية وفقاً لمتطلبات نظام ضريبة الدخل السعودي.

٤-١٨ قرض قصير الأجل

ينطوي القرض قصير الأجل على اقتراض الأموال والسداد بشكل عام على أقساط على مدى فترة زمنية قصيرة.

٤-١٩ الإيرادات المؤجلة

يتم احتساب الضريبة المؤجلة على الفروق بين القيم الدفترية للأصول والخصوم في القوائم المالية وأسسها الضريبية المقابلة (المعروفة باسم الفروق المؤقتة). يتم الاعتراف بمطلوبات الضرائب المؤجلة بشكل عام لجميع الفروق المؤقتة التي ستؤدي إلى مبالغ خاضعة للضريبة في تحديد الربح الخاضع للضريبة (خسارة ضريبية) للفترة المستقبلية عندما يتم استرداد أو تسوية القيمة الدفترية للأصل أو الالتزام (الفروق المؤقتة الخاضعة للضريبة). يتم الاعتراف بأصول الضريبة المؤجلة بشكل عام لجميع الفروق المؤقتة التي ستؤدي إلى مبالغ قابلة للخصم في تحديد الربح الخاضع للضريبة (الخسارة الضريبية) للفترة المستقبلية عندما يتم استرداد أو تسوية القيمة الدفترية للأصل أو الالتزام (الفروق المؤقتة القابلة للخصم) - ولكن فقط إلى الحد الذي يكون فيه من المحتمل أن تكون الأرباح الخاضعة للضريبة متاحة مقابل تلك الفروقات المؤقتة القابلة للخصم.

يتم مراجعة القيمة الدفترية للأصول الضريبية المؤجلة في تاريخ كل تقرير وتعديلها لتعكس التقييم الحالي للأرباح المستقبلية الخاضعة للضريبة. يتم إثبات أي تعديلات في الدخل الشامل.

يتم احتساب الضريبة المؤجلة بمعدلات الضريبة المتوقعة تطبيقها على الربح الخاضع للضريبة (الخسارة الضريبية) للفترة التي تتوقع خلالها تحقيق أصل الضريبة المؤجلة أو تسوية الضريبة المؤجلة على أساس معدلات الضريبة. التي تم سنها أو سنها بشكل جوهري بحلول نهاية الفترة المشمولة بالتقرير.

٤-٢٠ منافع الموظفين

تقاس المنشأة الالتزام بموجب استحقاقات ما بعد التوظيف المحددة بالقيمة الحالية لالتزامها باستخدام طريقة مبسطة في إطار المعيار الدولي للتقرير المالي للمنشآت صغيرة ومتوسطة الحجم التي تسمح ببعض الاستثناءات من طريقة وحدة الإئتمان المتوقعة. تتم مراجعة جميع الافتراضات في تاريخ كل تقرير، بما في ذلك معدل الخصم. يتم دفع التزامات منافع الموظفين وفقا لنظام العمل السعودي.

٤-٢١ الإحتياطي النظامي

تمشيا مع متطلبات نظام الشركات في المملكة العربية السعودية، يتم تجنب ١٠% من صافي الدخل السنوي لتكوين احتياطي نظامي إلى أن يعادل هذا الإحتياطي ٥٠% من رأس المال المدفوع. وحيث بلغ رصيد هذا الإحتياطي الحد المطلوب في سنوات سابقة فقد قررت المجموعة التوقف عن هذا التجنب. هذا الإحتياطي غير قابل للتوزيع على المساهمين

٤-٢٢ الإيرادات

تقوم المجموعة بالاعتراف بالإيراد على أساس القيمة العادلة للعبء المحصل أو المستحق التحصيل. وتشمل إيرادات المجموعة إجمالي التدفقات الداخلة من المنافع الإقتصادية المحصلة أو المستحقة التحصيل التي تخصها. وتستبعد المجموعة من الإيراد كافة المبالغ التي تقوم بتحصيلها لحساب طرف ثالث مثل ضرائب الدخل، وضرائب السلع والخدمات وضرائب القيمة المضافة.
بيع السلع:

يتم إثبات الإيرادات من بيع البضائع عندما يتم تسليم البضائع وتمير الملكية. يتم قياس الإيرادات بالقيمة العادلة للمقابل المستلم أو المستحق، بعد خصم الخصومات والضرائب المتعلقة بالمبيعات التي يتم تحصيلها نيابة عن الحكومة

تقديم الخدمات بموجب العقود

عند القدرة على تقدير نتيجة معاملة تنطوي على تقدير الخدمات بشكل موثوق، يجب الاعتراف بالإيراد بالرجوع إلى مرحلة إكمال المعاملة في نهاية فترة التقرير. إذا تم تنفيذ الخدمات بعدد غير محدد من الأعمال خلال فترة محددة من الزمن، فقد يتم إثبات الإيراد على أساس القسط الثابت. عندما يتعذر تقدير نتيجة المعاملة التي تنطوي على تقديم الخدمات بشكل موثوق، يجب على المنشأة أن تعترف بالإيراد فقط في حدود المصروفات المعترف بها والتي يمكن استردادها.

عند القدرة على تقدير نتيجة العقود بشكل موثوق، يجب الاعتراف بإيرادات العقود وتكاليف العقود المرتبطة بالعقود كإيرادات ومصروفات على التوالي بالرجوع إلى مرحلة الإنتهاء من النشاط في نهاية فترة التقرير (نسبة الإنجاز). التقدير الموثوق للنتيجة يتطلب تقديرات موثوقة لمرحلة الإكمال والتكاليف المستقبلية وتحصيل الفواتير

ملخص أهم السياسات المحاسبية (تتمة)

٤-٢٣ تكلفة الإيرادات

تشمل تكلفة الإيرادات التكاليف المباشرة المتعلقة بتحقيق الإيرادات، بما في ذلك تكاليف المواد وخدمات العقود والمصروفات العامة (التي تشمل الرواتب والأجور والمزايا الأخرى المتعلقة بالموظفين الفنيين) المنسوبة مباشرة إلى الإيرادات.

٤-٢٤ المصروفات البيعية والتسويقية و المصروفات العمومية والإدارية

تتمثل المصروفات البيعية والتسويقية المصروفات العمومية والإدارية التكاليف المباشرة وغير المباشرة التي لا تشكل جزءاً من تكلفة الإيرادات. يتم إجراء التخصيصات بين المصروفات البيعية والتسويقية والمصروفات العمومية والإدارية وتكلفة الإيرادات عند الحاجة التي تتم على أساس ثابت.

٥- نقد ونقد مماثل

٢٠١٩ م ريال سعودي	٢٠٢٠ م ريال سعودي	
١,٨٠٢,٦٣٨	١٨٢,٤٠٣	نقد بالصندوق
٣٣,٨٥٦,١٩٧	٥٧,٥١٣,٨٠٠	نقد لدى البنوك
٣٥,٦٥٨,٨٣٥	٥٧,٦٩٦,٢٠٣	

٦- ذمم مدينة تجارية

٢٠١٩ م ريال سعودي	٢٠٢٠ م ريال سعودي	
١٢٦,٩٦٧,٦٠٧	١٠٣,١٦٣,١٢٨	ذمم مدينة وإيرادات مستحقة
(٦,٢٥٦,٩٤١)	(٥,٥٦٩,٣٥٠)	مخصص ديون مشكوك في تحصيلها
١٢٠,٧١٠,٦٦٦	٩٧,٥٩٣,٧٧٨	

تتمثل الحركة في مخصص الديون المشكوك في تحصيلها في :

٢٠١٩ م ريال سعودي	٢٠٢٠ م ريال سعودي	
٩,٢٠٩,٢٦٤	٦,٢٥٦,٩٤١	رصيد اول السنة
٢,٩٨٣,٦٨٤	٣,٠٠٤,٤٣٤	مخصص السنة (إيضاح ١٩)
(٥,٩٣٦,٠٠٧)	(٣,٦٩٢,٠٢٥)	عكس مخصص خلال السنة
٦,٢٥٦,٩٤١	٥,٥٦٩,٣٥٠	رصيد آخر السنة

٧- دفعات مقدماً وأصول أخرى

٢٠١٩ م ريال سعودي	٢٠٢٠ م ريال سعودي	
١,٥٤٠,٨٤٣	١,٤٠٧,٤٠٩	دفعات مقدماً
١,٨٠٣,٦٤٤	٢١٤,٤٥٢	سلف - نفقات الاعمال
١,٠٥٨,٠٤٢	٨٤١,٣٨٩	سلف عاملين
٦,٤١٧,٨٥٧	٧,٢٦٤,٦٧٤	تأمينات خطابات ضمان
٢٢٣,٦٩٩	١٧٦,٣٠٤	الودائع القابلة للاسترداد
٢٦٢,٣٠٩	٢,٥٦٩,٤١١	أخرى
١١,٣٠٦,٣٩٤	١٢,٤٧٣,٦٣٩	

شركة نسيج للإتصالات وتقنية المعلومات
(شركة ذات مسئولية محدودة)

إيضاحات حول القوائم المالية الموحدة
للسنة المنتهية في ٣١ ديسمبر ٢٠٢٠م

٨- المعاملات والأرصدة مع الأطراف ذات علاقة

تقوم المجموعة في سياق أعمالها العادي بمعاملات مع مختلف الأطراف ذات العلاقة. تتم معاملات الأطراف ذات العلاقة على أساس مستقل والشروط التي توافق عليها الشركة وإدارتها. لم تكن أحكام وشروط هذه المعاملات مواتية أكثر من تلك المتاحة، أو التي قد يُتوقع أن تكون متاحة بشكل معقول، في معاملات مماثلة مع موظفي الإدارة غير الرئيسيين والشركات ذات الصلة على أساس مستقل. إن الأرصدة المستحقة في نهاية السنة هي غير مضمونة وخالية من الفوائد ويتم تسويتها نقدًا. لم يتم تقديم أو استلام أي ضمانات للمدينين أو الدائنين من الأطراف ذات العلاقة.

فيما يلي تفاصيل المعاملات والأرصدة الرئيسية للأطراف ذات العلاقة خلال السنة:

٣١ ديسمبر ٢٠١٩م	٣١ ديسمبر ٢٠٢٠م	طبيعة المعاملة	العلاقة مع الشركة	اسم الأطراف ذات العلاقة
١٢٨,٣٠٧	٤٩,٣١٧	المصروفات التي دفعتها الشركة		
-	(٢٦,٤٠٠)	المصاريف المتكبدة نيابة عن الشركة	زميلة	شركة إنفوسيستك
(١٦٥,٥٤٠)	(٢٢,٥٠٠)	استلام دفعة		
(٢٩,٦٣١)	-	المصروفات المدفوعة نيابة عن الشركة	زميلة	شركة البيانات الرقمية لتكنولوجيا المعلومات
-	(٢٦,٠٧٧)	استلام دفعة		
٣١ ديسمبر ٢٠١٩م	٣١ ديسمبر ٢٠٢٠م	نوع العلاقة	مستحق من أطراف ذات علاقة:	
٤٢٢,٨٦٧	٣٩٦,٧٩٠	شركة زميلة	شركة البيانات الرقمية لتكنولوجيا المعلومات	
٢٩٥,١١٧	٣٥١,٠٩٣	شركة زميلة	شركة إنفو سيسك	
٧١٧,٩٨٤	٧٤٧,٨٨٣			
١٠,٠٠٠,٠٠٠	١٠,٠٠٠,٠٠٠		معاملات مع المساهمين: مساهمة إضافية من المساهمين *	

* خلال عام ٢٠١٩م، حصلت الشركة على قرض بدون فوائد من مساهمها لتمويل متطلبات رأس المال العامل. هذا القرض قابل للسداد عند الطلب.

تعويضات كبار موظفي الإدارة

تتمثل تعويضات كبار موظفي الإدارة في تلك المبالغ المدفوعة للأشخاص الذين لهم سلطة ومسؤولية تخطيط وتوجيه ورقابة أنشطة المنشأة بشكل مباشر، أو غير مباشر، بما في ذلك أي مدير (سواء كان تنفيذياً، أو خلاف ذلك). حيث تشمل تعويضات كبار موظفي الإدارة:-
(المنافع قصيرة الأجل، المنافع طويلة الأجل، منافع ما بعد إنتهاء التوظيف، منافع إنتهاء الخدمة، المدفوعات على اساس السهم) وتتمثل التعويضات مكافأة قدرها ١ مليون ريال سعودي (٢٠١٩: لا شيء). المبلغ الإجمالي لمزايا موظفي الإدارة الرئيسيين هو:

٢٠١٩م ريال سعودي	٢٠٢٠م ريال سعودي	مزايا ومنافع موظفي الإدارة
٢,٣٣٦,٩٤٠	٣,٣٨٤,٩١٦	

٩- مشاريع تحت التنفيذ

تشمل المشاريع قيد التنفيذ مبلغ ٩,٩٨ مليون ريال سعودي يتعلق بمشروع التصدير ("المشروع") لوزارة الخارجية ("وزارة الخارجية"). تم إنهاء المشروع بموجب قرار وزارة الخارجية بعدم الاستحواذ على المشروع المذكور. وفقاً للاتفاقية المبرمة مع وزارة الخارجية، يحق للشركة استلام التكلفة الإجمالية المتكبدة في المشروع بالإضافة إلى هامش ربح بنسبة ٢٠٪، يمثل التكاليف غير المباشرة والأرباح، على التكلفة الفعلية المتكبدة. طلبت وزارة الخارجية من الشركة تنفيذ الإجراءات المتفق عليها لتسوية المبلغ المتفق عليه من قبل مراجع خارجي بشأن المصروفات المتكبدة على المشروع أعلاه، والذي تم الانتهاء منه على النحو الواجب وتقديمه إلى وزارة الخارجية في ٣٠ مارس ٢٠٢٠ م. تجري الشركة مفاوضات مع وزارة الخارجية من أجل استرداد التكاليف بالإضافة إلى هامش الربح المتفق عليه، ولا يزال القرار معلقاً من وزارة الخارجية. ومع ذلك، فقد قدمت الشركة، كونه حذرة، مبلغ ٢,٩٩ مليون ريال سعودي مقابل مبلغ الذمم المدينة، والذي يمثل ٣٠٪ من إجمالي المبلغ المستحق.

شركة نسيج للاتصالات وتقنية المعلومات

(شركة ذات مسؤولية محدودة)

إيضاحات حول القوائم المالية الموحدة
للسنة المنتهية في ٣١ ديسمبر ٢٠٢٠ م

١٠- ممتلكات ومعدات

المجموع	ريال سعودي	ريال سعودي	ريال سعودي	ريال سعودي	ريال سعودي	ريال سعودي	البياني
المجموع	ريال سعودي	تصنيفات على مباني	حاسب آلي	معدات مكتبية	أثاث مكتبي	السيارات	البياني
١٨,٢١٣,٣٣٣	١,١٣٤,٧٦٣	٨,٨٠٣,٤٩٨	٢,١٨٥,٣٨٥	٣,٠٢٣,١٨٠	٦٤,٩٠٠	٣,٠٠١,٦٠٧	الرصيد في ١ يناير ٢٠١٩ م
٢٦٥,٣٣٩	-	٢٠٦,٩٣٨	١٧,٠٣٢	٤١,٣٦٩	-	-	إضافات
(٨٢,٣٩٤)	-	(٤٤,٧٣١)	(٩,١٨٠)	(٢٨,٣٨٣)	-	-	إستبعادات
٣٣٥	-	(٥٢٩)	٢٣٥	٦٢٩	-	-	تسويات ترجمة فروق عملة
١٨,٣٩٦,٧١٣	١,١٣٤,٧٦٣	٨,٩٦٥,١٧٦	٢,١٩٣,٤٧٢	٣,٠٣١,٧٩٥	٦٤,٩٠٠	٣,٠٠١,٦٠٧	الرصيد في ٣١ ديسمبر ٢٠٢٠ م
(١٣,٤٧٨,٥٠٦)	(٢٨٣,٧١٥)	(٧,٥٩٦,٣٢١)	(٢,١٤٢,٤٨٩)	(٢,٤٧٧,٤٥٢)	(٦٤,٩٠٠)	(٨٦٣,٦٢٩)	الاستهلاك المتراكم:
(٩٣٥,٢١٤)	(٥٦,٧٣٨)	(٥٥,٤٩٢)	(٣,٩٢٠)	(١٤٣,١٠٤)	-	(١٥٣,٩٦٠)	الرصيد في ١ يناير ٢٠٢٠ م
٢٩,٦٦٦	-	١٣,٣٧٥	٩,١٨٠	٧,١١١	-	-	المحمل على السنة
٧,٨٥٩	-	(٢٧,٥٠٨)	٣١,٥٧٩	(٩٢)	-	٣,٨٨٠	استبعادات
(١٤,٣٢٦,١٩٥)	(٣٤,٤٥٣)	(٨,١٦٠,٩٤٦)	(٢,١٣٢,٦٥٠)	(٢,٦١٣,٥٣٧)	(٦٤,٩٠٠)	(١,٠١٣,٧٠٩)	تسويات ترجمة فروق عملة
٤,٠٧٠,٥١٨	٧٩٤,٣١٠	٨٠٤,٢٣٠	٦٠,٨٢٢	٤٢٣,٢٥٨	-	١,٩٨٧,٨٩٨	الرصيد في ٣١ ديسمبر ٢٠٢٠ م
							صافي القيمة الدفترية:
							كما في ٣١ ديسمبر ٢٠٢٠ م

شركة نسيج للإتصالات وتقنية المعلومات
(شركة ذات مسئولية محدودة)
إيضاحات حول القوائم المالية الموحدة
للسنة المنتهية في ٣١ ديسمبر ٢٠٢٠ م

ممتلكات ومعدات (تتمة)

المجموع	تخصيات على مباني	حاسب آلي	معدات مكتبية	أثاث مكنتي	السيارات	المباني
ريال سعودي	ريال سعودي	ريال سعودي	ريال سعودي	ريال سعودي	ريال سعودي	ريال سعودي
١٧,٥٣٠,٠٧٧	١,١٣٤,٧٦٣	٩,٣٣٥,٢٧١	١,٦٥٢,٥٢٨	٢,٦٣٥,٩٧٦	٦٤,٩٠٠	٢,٦٩٦,٦٣٩
٧٤٩,٣٥٩	-	٢٣١,٠٠٠	٤٧,١٠٠	٤٧١,٢٥٩	-	-
(٩٥١,١٢٧)	-	(٨٤٠,٨٥٥)	(١٣,٣٨٣)	(٩٦,٨٨٩)	-	-
٨٩٥,٠٢٤	-	٧٨,٠٨٢	٤٩٩,١٤٠	١٢,٨٣٤	-	٣٠٤,٩٦٨
١٨,٢١٣,٣٣٣	١,١٣٤,٧٦٣	٨,٨٠٣,٤٩٨	٢,١٨٥,٣٨٥	٣,٠٢٣,١٨٠	٦٤,٩٠٠	٣,٠٠١,٦٠٧
(١٢,٧٩٠,٥٦٠)	(٢٢٦,٩٥٢)	(٧,٨٧١,٠٤٣)	(١,٥٨٨,٨٥٨)	(٢,٤٤٧,٧٥٦)	(٦٤,٩٠٠)	(٦٤١,٠٥١)
(٩٠٥,٠٩٣)	(٥٦,٧٦٣)	(٥٧٨,٥٦٩)	(٣٥,١٨٢)	(٩١,٢٤٩)	-	(١٤٢,٣٣٠)
٩١٦,٠٠٨	-	٨٤٠,٩٢٦	١٢,٤٣٠	٦٢,٦٥٢	-	-
(٦٤٨,٨٦١)	-	(٣٧,٦٣٥)	(٥٣٠,٨٧٩)	(١,٠٩٩)	-	(٧٩,٢٤٨)
(١٣,٤٢٨,٥٠٦)	(٧٨٣,٧١٥)	(٧,٥٩٦,٣٢١)	(٢,١٤٢,٤٨٩)	(٢,٤٧٧,٤٥٢)	(٦٤,٩٠٠)	(٨٦٣,٦٢٩)
٤,٧٨٤,٨٢٧	٨٥١,٠٤٨	١,٢٠٧,١٧٧	٤٢,٨٩٦	٥٤٥,٧٢٨	-	٢,١٣٧,٩٧٨

الرصيد في ٣١ يناير ٢٠١٩ م
الرصيد في ٣١ ديسمبر ٢٠١٩ م

الامتلاك المتراكم:

الرصيد في ١ يناير ٢٠١٩ م

الحصل على السنة

استيعادات

نسويات ترجمة فروق عملة

الرصيد في ٣١ ديسمبر ٢٠١٩ م

صافي القيمة الدفترية:

كما في ٣١ ديسمبر ٢٠١٩ م

١١- الاستثمارات في شركات زميلة

ريال سعودي	م ٢٠٢٠ ريال سعودي	نسبة الملكية		
		م ٢٠١٩	م ٢٠٢٠	
٧,٥٩١,٧٣٠	٧,٧٨١,١٢٣	%٤٥	%٤٥	شركة البيانات الرقمية لتكنولوجيا المعلومات
١,٠٢٥,١٨٧	١,٠١٢,٧٦٦	%٥٠	%٥٠	شركة إنفو سيستك لنظم المعلومات
٨,٦١٦,٩١٧	٨,٧٩٣,٨٨٩			
٨,٤٧٢,٤٤٥	٨,٦١٦,٩١٧			تتمثل الحركات في الأتي : رصيد أول السنة
١١٠,٢١٣	١٩٧,٨٠٤			الحصة في الارباح
٣٤,٢٥٩	(٢٠,٨٣٢)			خسائر تحويل العملات الأجنبية
٨,٦١٦,٩١٧	٨,٧٩٣,٨٨٩			رصيد اخر السنة

١٢- الإستثمارات

ريال سعودي	م ٢٠٢٠ ريال سعودي	
٢٧٧,٧٧٨	٢٧٢,١٣٣	مركز الأسكندرية للوسائط المتعددة والمكتبات- مصر
٢٧٧,٧٧٨	٢٧٢,١٣٣	
١,٠٥٥,٧٧١	٢٧٧,٧٧٨	الحركة في الاستثمارات في أوراق مالية متاحة للبيع رصيد أول السنة
١٦٠,٢٧٤	(٥,٦٤٤)	مكاسب / (خسائر) تحويل العملات الأجنبية
(١,٠٧٧,٨٥٢)	-	بيع استثمارات خلال السنة
١٣٩,٥٨٥	-	مكاسب محققة خلال السنة
٢٧٧,٧٧٨	٢٧٢,١٣٣	رصيد آخر السنة

١٣- قروض قصيرة أجل

حصلت الشركة على قرض قصير الأجل من بنك محلي لتمويل متطلبات رأس المال العامل بمبلغ ٢,٤٦ مليون ريال سعودي بمعدل ربح ٥,٣٪ سنويًا ، يدفع بتاريخ ١٢ نوفمبر ٢٠٢٠م (٣١ ديسمبر ٢٠١٩م: ٦,٩٧ مليون ريال سعودي بمعدل ربح ٥,٧٪ سنويًا على القرض المستحق، تدفع على ١٢ قسطاً شهرياً حتى ٢٢ يوليو ٢٠٢٠م). بسبب كوفيد-١٩ ، تمت إعادة جدولة هذه القروض مع البنك المحلي وفقاً لتعليمات مؤسسة النقد العربي السعودي لجميع البنوك في المملكة العربية السعودية. وعليه، تستحق هذه القروض السداد بحلول يونيو ٢٠٢١م. كما في ٣١ ديسمبر ٢٠٢٠م، بلغ إجمالي القرض القائم ٥,٠٤ مليون ريال سعودي (٣١ ديسمبر ٢٠١٩م: ٦,٩٧ مليون ريال سعودي).

١٤- مستحقات وliabilities أخرى

٢٠١٩ م	٢٠٢٠ م	
ريال سعودي	ريال سعودي	
٩,٧٣١,٤١٠	٨,١٩٥,٣١٩	رواتب مستحقة وliabilities أخرى
١٥,٣٩٧,٢٧٥	١,٨٨١,٩٧٧	مستحقات مقابل فواتير مشتريات غير مستلمة
٢,٦٢٨,٤٧٩	-	مخصصات
٩٥,٤٢٧	٩٦,٥٥٠	دفعات مقدماً من العملاء
٣,٦٨٢,٤٦٧	٣,٢٠٧,٤٥٧	أخرى
٣١,٥٣٥,٠٥٨	١٣,٣٨١,٣٠٣	

١٥- مخصص الزكاة والضريبة

٢٠١٩ م	٢٠٢٠ م	
ريال سعودي	ريال سعودي	
٢,١١٥,٤٩٣	٢,٧٥٤,٧٨٧	مخصص الزكاة وضريبة الدخل للشركة والشركات التابعة
		صافي الدخل المعدل :
٦,٥٨٨,٩٨٢	١٣,٥١٢,٦٦٢	صافي الدخل قبل الزكاة
٥,٥٨٢,٠٩٦	٥,٦٦١,٥٤٣	تسويات
١٢,١٧١,٠٧٨	١٩,١٧٤,٢٠٥	صافي الدخل المعدل
		يتكون وعاء الزكاة من الأتي :
٦٤,٦٧٩,٧٦٥	٦٩,٨٥١,٢٣٣	حقوق الملكية أول السنة
١٢,١٧١,٠٧٨	١٩,١٧٤,٢٠٥	صافي الدخل المعدل
٢٠,٣٦٢,٣٤٠	٢١,٢٨٧,٤٥٤	مخصصات
١٦٣,٠٣٤	١٠,٠٠٠,٠٠٠	أخرى
٩٧,٣٧٦,٢١٧	١٢٠,٣١٢,٩٩٢	
		يخصم :
(٤,٧٩٨,٢٨٧)	(٤,٠٧٠,٥١٨)	ممتلكات ومعدات، بعد التسوية
(٨,٦١٦,٩١٧)	(٨,٧٩٣,٨٨٩)	استثمارات في شركات زميلة
(١٣,٤٠١,٧٤٤)	(١٢,٨٦٤,٤٠٧)	
٨٣,٧١٨,٩٨٩	١٠٧,٤٤٨,٤٨٥	وعاء الزكاة (طريقة حقوق الملكية)
٢,٠٩٢,٩٧٥	٢,٧٥٤,٧٨٧	الزكاة الشرعية بواقع ٢,٥% - ٢,٥٨%
		حركة مخصص الزكاة
٢,٢٨٨,٩٧٦	٢,١١٥,٤٩٣	رصيد أول السنة
٢,١١٥,٤٩٣	٢,٧٥٤,٧٨٧	المكون خلال السنة
-	(١٦,١٣١)	مخصص السنة السابقة
(٢,٢٨٨,٩٧٦)	(٢,٠٩٩,٣٦٢)	المسدد خلال السنة
٢,١١٥,٤٩٣	٢,٧٥٤,٧٨٧	رصيد نهاية السنة

موقف الربط النهائي

قدمت المجموعة الإقرارات الزكوية والضريبية لجميع السنوات حتى عام ٢٠١٩ م. وبناءً على ذلك ، حصلت الشركة على شهادة الزكاة من الهيئة العامة للزكاة والدخل لجميع السنوات حتى ٢٠١٩ م.
تقوم جميع الشركات التابعة بتقديم إقرارات الزكاة و / أو ضريبة الدخل بانتظام وفقاً للوائح بلد التأسيس ولا يوجد نزاع يتطلب أي أحكام إضافية.

١٦- إلتزامات منافع الموظفين

المجموعة مطالبة بدفع منافع ما بعد التوظيف لجميع الموظفين بموجب انظمة العمل السعودي عند إنتهاء عقد عملهم. يتم تقدير الإلتزامات الخاصة بإستحقاقات منافع الموظفين بإستخدام طريقة مبسطة تسمح ببعض الإستثناءات بإستخدام وحدة الائتمان المتوقعة وقد تأكدت المجموعة من ان استخدام طريقة وحدة الائتمان المتوقعة الإكتوارية لقياس الإلتزام والتكلفة بموجب خطط المنافع المحددة التكاليف او الجهود غير الضرورية نظرًا لوجود عدد محدود من الموظفين، كما ان هيكل كشوف الرواتب ليس معقدًا.

٢٠١٩م	٢٠٢٠م	
ريال سعودي	ريال سعودي	
١٩,٧٥٩,٧١٩	٢١,٣٧٩,٦٤٠	القيمة الحالية للإلتزام المنافع المحددة

تسوية القيمة الحالية للإلتزامات الاستحقاقات المحددة

٢٠١٩م	٢٠٢٠م	
ريال سعودي	ريال سعودي	
١٧,٧٣٧,٣٦٥	١٩,٧٥٩,٧٢٦	رصيد بداية السنة
٢,٥٩٨,٤١٢	٢,٤١٤,٤٢٠	مخصص خلال السنة
٧٢,٢٢٣	٢٤٢,٦٨٢	الخسائر الإكتوارية
(٦٤٨,١٧٤)	(١,٠٣٧,١٨٨)	مسدد خلال السنة
١٩,٧٥٩,٨٢٦	٢١,٣٧٩,٦٤٠	رصيد نهاية السنة المرحل

الإفتراضات الرئيسية

تم إستخدام الإفتراضات الهامة التالية من قبل المجموعة لتقييم إلتزامات منافع ما بعد التوظيف:

٢٠١٩م	٢٠٢٠م	
ريال سعودي	ريال سعودي	
%٤	%٤	معدل الخصم
%٣,٥	%٣,٥	معدل الزيادة المستقبلية في الرواتب
%١٥	%١٥	معدل دوران الموظفين .

١٧- رأس المال

يتكون رأسمال الشركة المصدر والمدفوع من ١٠,٠٠٠,٠٠٠ ريال سعودي ويتكون من ١٠,٠٠٠ حصة قيمة كلاً منها ١,٠٠٠ ريال سعودي وموزع بين الشركاء كما يلي :

ريال سعودي	%	عدد الحصص	
٤,٦٠٠,٠٠٠	٤٦	٤,٦٠٠	شركة عدوان للتنمية المحدودة
٤,٦٠٠,٠٠٠	٤٦	٤,٦٠٠	السيد/عبدالجبار عبدالرحمن محمد العبدالجبار
٨٠٠,٠٠٠	٨	٨٠٠	السيد/عبدالله عواد الطريفي
١٠,٠٠٠,٠٠٠	١٠٠	١٠,٠٠٠	

لا توجد حركة في رأس المال منذ السنة السابقة.

إيضاحات حول القوائم المالية الموحدة
للسنة المنتهية في ٣١ ديسمبر ٢٠٢٠ م

١٨ - مصروفات بيعية وتسويقية

٢٠١٩ م	٢٠٢٠ م	
ريال سعودي	ريال سعودي	
٢٩,٧٣٢,٨٥٦	٢٣,٩٦٤,٣١٤	رواتب وأجور ومزايا أخرى
٣,١٢٧,٠٤٩	٩٩٨,٧٤٦	مصروفات تسويقية
٧٨٤,١٥١	٢٣٠,٢٥٧	مصروفات سفر
٢,٧٨٩,٢٥٣	٢,٧٣٦,٩٩٠	أخرى
٣٦,٤٣٣,٣٠٩	٢٧,٩٣٠,٣٠٧	

١٩ - مصروفات عمومية وإدارية

٢٠١٩ م	٢٠٢٠ م	
ريال سعودي	ريال سعودي	
٦,١٦٧,٤١٦	٦,٨٢٧,٦٨٤	رواتب وأجور ومزايا أخرى
٢,٩٨٣,٦٨٤	٣,٠٠٤,٤٣٤	مخصص ديون مشكوك في تحصيلها (إيضاح ٦)
١,٠٤٠,٦٤١	١,٠١٨,٤٣٨	إيجار
٩٠٥,٠٩٢	٩٣٥,٢١٤	إستهلاكات (إيضاح ٩)
١٦٣,٩٨١	١٥٢,٦٥٧	مصروفات مكتب
٢٨٥,١١٩	٢١٠,٤٠٤	منافع
٤٠٨,٢٣٧	٣٥٢,٧٣٤	إتصالات
٤١١,٦١٣	٣٤٨,٥٤٠	أنعاب قانونية ومهنية
١١٣,٧١٥	١٩٢,٩٨٨	إصلاح وصيانة
١٨٠,٦٥٧	٦٩,٧٤٥	رحلات عمل
١٢٧,١٥٠	٩٤,٢٠٤	طباعة وقرطاسية
٧٤٥,٥٣١	٩١٧,٤٥٥	إشتراكات
٢,٨١٨,٥٨٥	٢,١٩١,٨٩٠	أخرى
١٦,٣٥١,٤٢١	١٦,٣١٦,٣٨٧	

٢٠- الإستحواذ على شركة تابعة
في ١ يناير ٢٠٢٠م، استحوذت المجموعة على ٦٠٪ من أسهم حق التصويت في شركة التدخل السريع للبرمجيات، وهي شركة مقرها الأردن ومتخصصة في خدمات تكنولوجيا المعلومات. استحوذت المجموعة على هذه الأعمال لتابعة تنوع المركز واستكشاف أسواق جغرافية جديدة. اختارت المجموعة قياس الحصة غير المسيطرة في الشركة المستحوذ عليها على أساس الحصة المتناسبة من حصتها في صافي الأصول المحددة للشركة المشترية.
كانت القيمة العادلة للأصول والإلتزامات التي يمكن تحديدها لشركة التدخل السريع للبرمجيات كما في تاريخ الاستحواذ كما يلي:

القيمة العادلة المعترف بها عند الاستحواذ	
٤٦٤,٧٥٧	نقد ونقد مماثل
١٠٦,٨٢٧	ذمم مدينة تجارية
١٣,٤٣٦	أصول أخرى
٣٨,٨٣٣	ممتلكات ومعدات
٦٢٣,٨٥٣	مجموع الأصول
٣,٧٦٩	ذمم دائنة تجارية
٩,٤١٢	إلتزامات أخرى
١٨٨,١٠٢	مستحق إلى أطراف ذات علاقة
٢,١٣٠	ضريبة مستحقة
٢٠٣,٤١٣	مجموع الإلتزامات
٤٢٠,٤٤٠	إجمالي صافي الأصول المحددة بالقيمة العادلة
(١٦٨,١٧٦)	حصة غير مسيطرة (٤٠٪ من صافي الأصول)
٤٨,٢٢٤	الشهرة الناشئة عن الاستحواذ
٣٠٠,٤٨٨	المبلغ المحول مقابل الشراء
٤٦٤,٧٥٧	صافي النقد المكتسب مع الشركة التابعة
(٣٠٠,٤٨٨)	النقدية المدفوعة
١٦٤,٢٦٩	صافي التدفق النقدي عند الاستحواذ

إيضاحات حول القوائم المالية الموحدة
للسنة المنتهية في ٣١ ديسمبر ٢٠٢٠م

٢١- الأدوات المالية
(أ) القيمة العادلة

القيمة العادلة هي المبلغ الذي يتم به مبادلة أصل أو سداد التزام في معاملة تتم بين طرفين بعلمهما وملتئ إرادتهما على أساس تجاري. تعتقد الإدارة أن القيمة العادلة للأصول والالتزامات المالية للمجموعة لا تختلف جوهرياً عن قيمتها الدفترية. تعتقد الإدارة أن القيم العادلة للأصول والالتزامات المالية للشركة لا تختلف بشكل جوهري عن قيمتها الدفترية.

تصنيفات الأصول المالية والالتزامات المالية

٢٠١٩م ريال سعودي	٢٠٢٠م ريال سعودي	
		اصول مالية
		اصول مالية بالتكلفة المطفأة
		النقد والنقد المماثل
		مدنيون تجاريون وأخرى
		مستحق من أطراف ذات علاقة
		إجمالي الأصول المالية بالتكلفة المطفأة
٣٥,٦٥٨,٨٣٥	٥٧,٦٩٦,٢٠٣	
١٢٠,٧١٠,٦٦٦	٩٧,٥٩٣,٧٧٨	
٧٧٣,٥٤٣	٧٤٧,٨٨٣	
١٥٧,١٤٣,٠٤٤	١٥٦,٠٣٧,٨٦٤	
		إلتزامات مالية
		إلتزامات مالية بالتكلفة المطفأة
		قروض قصيرة أجل
		دائنون تجاريون
		إلتزامات أخرى
		قرض من المساهمين
		إجمالي الإلتزامات المالية بالتكلفة المطفأة
٦,٩٧١,٩٠٠	٥,٠٣٨,٠٨٩	
٨,٩٤٨,٩٠٩	١٤,٩٧٤,٥٥١	
٢٠,٩٥٣,٦٢٤	١٠,٠٧٧,٢٩٥	
١٠,٠٠٠,٠٠٠	١٠,٠٠٠,٠٠٠	
٤٦,٨٧٤,٤٣٣	٤٠,٠٨٩,٩٣٥	

(ب) مخاطر الائتمان

مخاطر الائتمان هي مخاطر تعرض المجموعة لخسائر مالية في حالة إخفاق العميل أو الطرف المقابل في أداة مالية من الوفاء بالالتزامات التعاقدية وتنشأ بشكل رئيسي من الذم المدينة للعملاء والأرصدة لدى البنوك. القيمة الدفترية لكل أصل مالي في قائمة المركز المالي الموحدة يمثل الحد الأقصى للتعرض لمخاطر الائتمان.

النقد والنقد المماثل

يتم الاحتفاظ بالنقد والنقد المماثل لدى البنوك ذات التصنيف الائتماني العالي وذلك لتقليل مخاطر الائتمان المتعلقة بالنقد، حيث بلغ أرصدة النقد ٥٧,٥١٣,٨٠٠ ريال سعودي (٢٠١٩م: ٣٣,٨٥٦,١٩٧ ريال سعودي).

إيضاحات حول القوائم المالية الموحدة
للسنة المنتهية في ٣١ ديسمبر ٢٠٢٠ م

الأدوات المالية (تتمة)

الذمم المدينة التجارية

بلغت القيمة الدفترية للذمم المدينة التجارية ٩٧,٥٩٣,٧٧٨ ريال سعودي (٢٠١٩ م: ١٢٠,٧١٠,٦٦٦ ريال سعودي). خلال السنة قامت المجموعة بتكوين مخصص للخسائر الائتمانية المتوقعة علماً بأن المجموعة تحتفظ بسياسة الائتمانية تنص على التعامل فقط مع أطراف ذو كفاءة الائتمانية عالية وذلك لتخفيض الخسارة الائتمانية المتوقعة، حيث تتضمن خسائر الإئتمان المحتملة أدناه المعلومات المستقبلية :-

مخصص خسائر الإئتمان	إجمالي مبلغ الذمم التجارية	٣١ ديسمبر ٢٠٢٠ م
٢٣٨,٤٠٨	١٥,٨٩٣,٨٧٣	مستحق خلال ٣٠ يوم
٥٢٧,٢٩٩	٣٥,١٥٣,٢٣٣	مستحق من ٣١ - ٩٠ يوم
١٤٥,٩٠٧	٩,٧٢٧,١٣٤	مستحق من ٣١ - ١٨٠ يوم
٤٩٧,٦٠٤	٩,٩٥٢,٠٧٧	مستحق من ١٨١ - ٣٦٥ يوم
٤,١٦٠,١٣٢	٣٢,٤٣٦,٨١١	مستحق أكثر من ٣٦٥ يوم
٥,٥٦٩,٣٥٠	١٠٣,١٦٣,١٢٨	

مخصص خسائر الإئتمان	إجمالي مبلغ الذمم التجارية	٣١ ديسمبر ٢٠١٩ م
١,٢٥٥,٢١٦	٨٣,٦٨١,٠٩٣	مستحق خلال ٣٠ يوم
١٥٣,٤١٩	١٠,٢٢٧,٩٢٤	مستحق من ٣١ - ٩٠ يوم
٤٧٥,٦٣٥	٩,٥١٢,٧٠٦	مستحق من ٣١ - ١٨٠ يوم
١,٣٤٥,٥٤٨	١٣,٤٥٥,٤٧٨	مستحق من ١٨١ - ٣٦٥ يوم
٣,٠٢٧,١٢٢	١٠,٠٩٠,٤٠٥	مستحق أكثر من ٣٦٥ يوم
٦,٢٥٦,٩٤٠	١٢٦,٩٦٧,٦٠٦	

التعرض لمخاطر الائتمان

يتم إيداع النقد للمجموعة في مؤسسات مالية مرموقة. تراقب المجموعة بانتظام الجدارة الائتمانية لعملائها وحجم المعاملات معهم خلال السنة. من إجمالي الذمم المدينة التجارية ، ٧٠٪ تتعلق بالحكومة والجهات ذات الصلة، وبالتالي فإن مخاطر الائتمان على هذه الأرصدة تعتبر منخفضة. تقدم الشركة ١,٥٪ مقابل ذممها التجارية التي تتراوح أعمارها من ٣٠ يومًا إلى ١٨٠ يومًا ، و ٥٪ من ١٨١ إلى ٣٦٥ يومًا ، و ٧,٥٪ من عمر سنة إلى سنتين و ١,٥٪ على جميع الأرصدة المستحقة لأكثر من عامين. بالإضافة إلى ذلك ، تقوم المجموعة بتكوين مخصص محدد مقابل أي رصيد ترى الإدارة أنه من غير المحتمل استرداده.

(ج) مخاطر السوق

فيما يلي مكونات مخاطر السوق:

الأدوات المالية (تتمة)

مخاطر العملات الأجنبية

العملة التشغيلية وعملة العرض للشركة هي الريال السعودي كما أن أداء المجموعة مستقل بشكل جوهري عن التغيرات في أسعار العملات الأجنبية

تراقب الإدارة سعر الصرف للعملات الأجنبية حيث أن المجموعة لا تتعرض لمخاطر التقلبات في أسعار العملات ولذلك لا يوجد لديها أدوات مالية هامة مدارة بواسطة عملات أجنبية.

مخاطر الأسعار

مخاطر الأسعار هي مخاطر تقلب الأدوات المالية نتيجة للتغيرات في أسعار السوق سواء كانت تلك التغيرات نتيجة لعوامل تتعلق تحديداً بالسهم الفردي أو إصداره أو عوامل تؤثر على جميع الأوراق المالية المتاجر بها في السوق، لا تتعرض المجموعة لمخاطر السوق بالنسبة لاستثماراتها حيث ليس لديها استثمارات في سوق الأسهم.

مخاطر سعر العمولة

تقوم المجموعة بإدارة مخاطر أسعار العمولة من خلال استخدام الديون والودائع بأسعار ثابتة، ليس لدى المجموعة أية أصول والتزامات بأسعار فائدة متغيرة، قدرت الإدارة التأثير على ربح السنة الناتج بسبب الزيادة أو الانخفاض في أسعار الفائدة بأنه غير جوهري.

(د) مخاطر السيولة

مخاطر السيولة هي عدم قدرة المجموعة على الوفاء بالتزاماتها المالية عند حلول موعد استحقاقها، يتمثل منجز المجموعة لإدارة السيولة بضمان حصولها على سيولة كافية - قدر الإمكان - للوفاء بالتزاماتها عند حلول موعد استحقاقها سواء وفقاً لشروط عادية أو مشددة دون تكبد خسارة غير مقبولة أو مخاطر إساءة سمعة لها. وبالمثل، فإن المجموعة تضمن حصولها على نقد كاف عند الطلب للوفاء بمصاريف التشغيل المحتملة متضمنة خدمة الالتزامات المالية باستثناء التأثير المحتمل للظروف القاهرة التي لا يمكن توقعها إلى حد معقول مثل: الكوارث الطبيعية.

٢٢- الإلتزامات والإحتمالات

الإلتزامات المحتملة

لدى المجموعة إلتزامات محتملة تتمثل في خطابات ضمان بقيمة ٣٢,١٤٠,٣٢٧ ريال سعودي (٢٠١٩: ٣٢,٣٠٣,٥٦٤ ريال سعودي).

الإلتزامات الرأسمالية

كما في ٣١ ديسمبر ٢٠٢٠ م، لم تكن هناك التزامات رأسمالية (٣١ ديسمبر ٢٠١٩ م: لا شيء).

٢٣- إعتقاد القوائم المالية الموحدة

تم إعتقاد هذه القوائم المالية الموحدة من قبل إدارة المجموعة في ٢ رمضان ٢٠٢١ م الموافق ١٤ ابريل ١٤٤٢ هـ.

شركة نسيج للإتصالات وتقنية المعلومات
(شركة ذات مسؤولية محدودة)
(سابقاً شركة النظم العربية المتطورة «نسيج»)

القوائم المالية الموحدة ذات الغرض الخاص
للسنة المنتهية في ٣١ ديسمبر ٢٠٢٠ م
وتقرير المراجع المستقل

الصفحة	الفهرس
٣-٢	تقرير المراجع المستقل
٤	قائمة المركز المالي الموحدة
٥	قائمة الربح او الخسارة والدخل الشامل الآخر الموحدة
٦	قائمة التغيرات في حقوق الملكية الموحدة
٧	قائمة التدفقات النقدية الموحدة
٤٣-٨	إيضاحات حول القوائم المالية الموحدة

تقرير المراجع المستقل

الى السادة الشركاء المحترمين

شركة نسيج للاتصالات وتقنية المعلومات (شركة ذات مسؤولية محدودة)
الرياض – المملكة العربية السعودية

التقرير عن مراجعة القوائم المالية الموحدة ذات الغرض الخاص

الرأي

لقد راجعنا القوائم المالية الموحدة ذات الغرض الخاص لشركة نسيج للاتصالات وتقنية المعلومات -شركة ذات مسؤولية محدودة- "الشركة" والشركات التابعة لها (يُشار إليهما معاً بلفظ «المجموعة»)، والتي تشمل قائمة المركز المالي الموحدة كما في ٣١ ديسمبر ٢٠٢٠ م ، وقائمة الربح أو الخسارة والدخل الشامل الآخر الموحدة وقائمة التدفقات النقدية الموحدة وقائمة التغيرات في حقوق الملكية الموحدة للسنة المنتهية في ذلك التاريخ، والإيضاحات المرفقة بالقوائم المالية، بما في ذلك ملخص للسياسات المحاسبية المهمة.

وفي رأينا، فإن القوائم المالية الموحدة ذات الغرض الخاص المرفقة وبالمجموعة للسنة المنتهية في ٣١ ديسمبر ٢٠٢٠ م مُعدة، من جميع الجوانب الجوهرية، وفقاً لأساس المحاسبة المستخدم لإعداد القوائم المالية الموحدة ذات الغرض الخاص والموضح في الإيضاح رقم (٢) المرفق بهذه القوائم المالية الموحدة.

أساس الرأي

لقد قمنا بالمراجعة وفقاً للمعايير الدولية للمراجعة المعتمدة في المملكة العربية السعودية، ومسؤولياتنا بموجب تلك المعايير موضحة بمزيد من التفصيل في القسم الوارد في تقريرنا بعنوان «مسؤوليات المراجع عن مراجعة القوائم المالية الموحدة ذات الغرض الخاص». ونحن مستقلون عن المجموعة وفقاً لقواعد سلوك وأداب المهنة المعتمدة في المملكة العربية السعودية والتي تُعد ذات صلة بمراجعتنا للقوائم المالية الموحدة ذات الغرض الخاص، وقد وقينا أيضاً بمسؤولياتنا الأخلاقية وفقاً لهذه القواعد. وفي اعتقادنا، فإن أدلة المراجعة التي حصلنا عليها تُعد كافية ومناسبة لتوفير أساس لرأينا.

لفت انتباهنا – الأساس المحاسبي وتقييد التوزيع والاستخدام

نود أن نلفت الانتباه إلى الإيضاح رقم (٢) المرفق بالقوائم المالية الموحدة ذات الغرض الخاص، الذي يوضح أساس المحاسبة المستخدم لإعداد هذه القوائم المالية الموحدة. وقد تم إعداد القوائم المالية ذات الغرض الخاص المرفقة لتقديمها لهيئة السوق المالية ولأي أغراض أخرى تتعلق بالإدراج المباشر لأسهم الشركة في السوق الموازية (نمو) وللإستخدام الداخلي للإدارة. ونتيجة لذلك، فإن القوائم المالية الموحدة ذات الغرض الخاص قد لا تكون مناسبة لأغراض أخرى. وتقريرنا مقدم لذلك الغرض ولا ينبغي استخدامه من قبل، أو توزيعه على، أي أطراف أخرى. ولم يتم تعديل رأينا فيما يتعلق بهذا الأمر.

أمر آخر

تُعد المجموعة مجموعة منفصلة من القوائم المالية الموحدة ذات الغرض العام للسنة المنتهية في ٣١ ديسمبر ٢٠٢٠ م وفقاً للمعيار الدولي للتقرير المالي للمنشآت الصغيرة والمتوسطة المعتمد في المملكة العربية السعودية.

مسؤوليات الإدارة والمكلفين بالحوكمة عن القوائم المالية الموحدة ذات الغرض الخاص

إن الإدارة هي المسؤولة عن إعداد القوائم المالية الموحدة ذات الغرض الخاص، المعدة فقط لاستخدام الإدارة وفقاً للسياسات المحاسبية المفصّل عنها في الإيضاح رقم (٢)، المعدة فقط لاستخدام الإدارة وهي المسؤولة أيضاً عن الرقابة الداخلية التي تراها ضرورية لتمكينها من إعداد قوائم مالية موحدة ذات غرض خاص خالية من التحريف الجوهرية، سواءً بسبب غش أو خطأ.

وعند إعداد القوائم المالية الموحدة ذات الغرض الخاص، فإن الإدارة هي المسؤولة عن تقييم قدرة الشركة على البقاء كمنشأة مستمرة وعن الإفصاح بحسب مقتضى الحال، عن الأمور المتعلقة بالاستمرارية، واستخدام أساس الاستمرارية في المحاسبة، ما لم تكن هناك نية لدى الإدارة لتصفية المجموعة أو إيقاف عملياتها، أو ما لم يكن لديها أي خيار آخر واقعي سوى القيام بذلك.

والمكلفون بالحوكمة، هم المسؤولون عن الإشراف على آلية التقرير المالي في المجموعة.

مسؤوليات المراجع عن مراجعة القوائم المالية الموحدة ذات الغرض الخاص

تتمثل أهدافنا في الوصول إلى تأكيد معقول عمّا إذا كانت القوائم المالية الموحدة ذات الغرض الخاص ككل تخلو من التحريف الجوهرى، سواء بسبب غش أو خطأ، وإصدار تقرير المراجع الذي يتضمن رأينا. والتأكيد المعقول هو مستوى عالي من التأكيد، لكنه لا يضمن أن المراجعة التي تم القيام بها وفقاً للمعايير الدولية للمراجعة المعتمدة في المملكة العربية السعودية ستكشف دائماً عن التحريف الجوهرى عند وجوده. ويمكن أن تنشأ التحريفات عن غش أو خطأ، وتُعد التحريفات جوهرية إذا كان يمكن التوقع بدرجة معقولة أنها قد تؤثر، منفردة أو في مجملها، على القرارات الاقتصادية التي يتخذها المستخدمون على أساس هذه القوائم المالية الموحدة ذات الغرض الخاص.

وكجزء من عملية المراجعة التي تتم وفقاً للمعايير الدولية للمراجعة المعتمدة في المملكة العربية السعودية، فإننا نمارس الحكم المهني ونحافظ على نزعة الشك المهني طوال المراجعة. ونقوم أيضاً بما يلي:

- تحديد وتقييم مخاطر التحريف الجوهرى في القوائم المالية الموحدة، سواء بسبب غش أو خطأ، وتصميم وتنفيذ إجراءات مراجعة تستجيب لتلك المخاطر، والحصول على أدلة مراجعة كافية ومناسبة لتوفير أساس لرأينا. ويُعد خطر عدم اكتشاف التحريف الجوهرى الناتج عن غش أعلى من الخطر الناتج عن خطأ، نظراً لأن الغش قد ينطوي على تواطؤ أو تزوير أو إغفال ذكر متعمد أو إفادات مضللة أو تجاوز للرقابة الداخلية.
- التوصل إلى فهم للرقابة الداخلية ذات الصلة بالمراجعة من أجل تصميم إجراءات المراجعة المناسبة في ظل الظروف القائمة، وليس لغرض إبداء رأي في فاعلية الرقابة الداخلية.
- التوصل إلى استنتاج بشأن مدى مناسبة استخدام الإدارة لأساس الاستمرارية في المحاسبة، وما إذا كان هناك عدم تأكيد جوهرى متعلق بأحداث أو ظروف قد تثير شكاً كبيراً حول قدرة المجموعة على البقاء كمنشأة مستمرة استناداً إلى أدلة المراجعة التي تم الحصول عليها. وإذا خالصنا إلى وجود عدم تأكيد جوهرى، فإن علينا أن نلفت الانتباه في تقريرنا إلى الإفصاحات ذات العلاقة الواردة في القوائم المالية الموحدة ذات الغرض الخاص، أو علينا أن نقوم بتعديل رأينا إذا كانت تلك الإفصاحات غير كافية.
- وتستند استنتاجاتنا إلى أدلة المراجعة التي تم الحصول عليها حتى تاريخ تقرير المراجع. ومع ذلك، فإن أحداثاً أو ظروفناً مستقبلياً قد تتسبب في توقف المجموعة عن البقاء كمنشأة مستمرة.
- تقييم مدى مناسبة السياسات المحاسبية المستخدمة ومدى معقولية التقديرات المحاسبية والإفصاحات المتعلقة بها التي أعدتها الإدارة.
- الحصول على أدلة المراجعة المناسبة فيما يتعلق بالمعلومات المالية الخاصة باستثمارات الشركة لإبداء رأي في القوائم المالية الموحدة ذات الغرض الخاص. ونحن مسؤولون عن توجيه عملية مراجعة المجموعة والإشراف عليها وتنفيذها. ونظل وحدنا المسؤولين عن رأي المراجعة.
- ونحن نتواصل مع المكلفين بالحوكمة فيما يتعلق بجملة أمور من بينها نطاق المراجعة وتوقيتها المخطط لهما والنتائج المهمة للمراجعة، بما في ذلك أي أوجه قصور مهمة في الرقابة الداخلية نقوم باكتشافها أثناء المراجعة.

عن الدكتور محمد العمري وشركاه



جهاد محمد العمري
محاسب قانوني . ترخيص رقم (٣٦٢)



التاريخ: ١٣ ربيع الأول ١٤٤٣هـ

الموافق: ١٩ أكتوبر ٢٠٢١م

١ يناير ٢٠١٩ م معدلة (إيضاح ٨) ريال سعودي	٣١ ديسمبر ٢٠١٩ م معدلة (إيضاح ٨) ريال سعودي	٣١ ديسمبر ٢٠٢٠ م ريال سعودي	إيضاح	الموجودات
				الموجودات غير المتداولة
				ممتلكات ومعدات
٤,٧٢٩,٥١٧	٤,٧٨٤,٨٢٧	٤,٠٧٠,٥١٨	٩	موجودات حق الاستخدام
٣,٢٠٧,٣٢٣	٢,٥٢٢,٨٥٥	١,٨٣٨,٣٨٧	١٠	موجودات غير ملموسة
-	-	٤٨,٢٢٤		استثمارات في شركات زميلة
٨,٤٧٢,٤٤٥	٨,٦١٦,٩١٧	٨,٧٩٣,٨٨٩	١١	الموجودات المالية بالقيمة العادلة من خلال الربح أو الخسارة
١,٠٥٥,٧٧١	٢٧٧,٧٧٨	٢٧٢,١٣٣	١٢	أصول ضريبية مؤجلة
-	٣٠,١٥٣	-		إجمالي الموجودات غير المتداولة
١٧,٤٦٥,٠٥٦	١٦,٢٣٢,٥٣٠	١٥,٠٢٣,١٥١		الموجودات المتداولة
				مشروعات تحت التنفيذ
١٧,٧٧٥,٠٧٥	٢١,٠٤٥,٧٥٤	١٧,٣٣٩,٨٩٥	١٣	مخزون
٧٨٤,٧٩٦	١,٢٠٢,٢١٩	٣,٨٣٦,٠٦٨		مبالغ مستحقة من جهات ذات علاقة
٨٤٠,٤٠٨	٧٧٣,٥٤٣	٧٤٧,٨٨٣	١٤	مدينون تجاريون
٧٤,١٣٢,١٦١	١١٩,٤٤٧,٥٦٠	٨٧,٠٤٩,٣٥٤	١٥	أصول عقود
٣,٣٩١,٠٤٦	٢,٨٥٤,١٤٠	٤,٩٠٥,٥٣٩		مصاريق مدفوعة مقدماً وموجودات أخرى
١٠,٩٣٢,٠٣٢	١١,٢١٩,٨٢٠	١٢,٣٨٧,٠٦٥	١٦	أرصدة لدى البنوك ونقد في الصندوق
٢٩,٩٣٧,٣٨٤	٣٥,٦٥٨,٨٣٥	٥٧,٦٩٦,٢٠٣	١٧	إجمالي الموجودات المتداولة
١٣٧,٧٩٢,٩٠٢	١٩٢,٢٠١,٨٧١	١٨٣,٩٦٢,٠٠٧		إجمالي الموجودات
١٥٥,٢٥٧,٩٥٨	٢٠٨,٤٣٤,٤٠١	١٩٨,٩٨٥,١٥٨		حقوق الملكية والمطلوبات
				حقوق الشركاء
				رأس المال
١٠,٠٠٠,٠٠٠	١٠,٠٠٠,٠٠٠	١٠,٠٠٠,٠٠٠	١٨	احتياطي نظامي
٥,٠٠٠,٠٠٠	٥,٠٠٠,٠٠٠	٥,٠٠٠,٠٠٠	١٩	إحتياطي ترجمة
(٥٦,٩٥٣)	٧١٣,٢٤٩	١,٨٢٣,٥٤٩		أرباح مبقاة
٤٤,٣٧٤,٠٧١	٤٧,٧٧٢,٤٤٨	٥٧,٠٣١,٣٨١		إجمالي حقوق الشركاء
٥٩,٣١٧,١١٨	٦٣,٤٨٥,٦٩٧	٧٣,٨٥٤,٩٣٠		حقوق الملكية غير المسيطرة
-	-	٢٩٣,٥٣٧	٢٠	إجمالي حقوق الملكية
٥٩,٣١٧,١١٨	٦٣,٤٨٥,٦٩٧	٧٤,١٤٨,٤٦٧		المطلوبات غير المتداولة
				التزام إيجار - جزء غير متداول
٢,١٦٥,٩٣٩	١,٦٩٣,٦٨٣	١,١٢٩,٨٤٨	١٠	التزامات المنافع المحددة للموظفين
١٧,٧٣٩,٧٥٤	١٩,٧٥٩,٨٢٦	٢١,٣٧٩,٦٤٠	٢١	إجمالي المطلوبات غير المتداولة
١٩,٩٠٥,٦٩٣	٢١,٤٥٣,٥٠٩	٢٢,٥٠٩,٤٨٨		المطلوبات المتداولة
-	٦,٩٧١,٩٠٠	٥,٠٣٨,٠٨٩	٢٢	قروض قصيرة الاجل
-	١٠,٠٠٠,٠٠٠	١٠,٠٠٠,٠٠٠	١٤	قرض من مساهم
٢٤,٠٦٥,٧٠٠	٨,٩٤٨,٩٠٩	١٦,١٣٣,٦٢٢		دائنون تجاريون
١٨,٢٤٣,٩٦٣	٣١,٥٣٥,٠٥٩	١٣,٣٨١,٣٠٣	٢٣	مستحقات ودمم دائنة أخرى
٣٠,٤٨١,٦٩٨	٦٣,٠٥٩,٣٦٧	٥٤,٢٤٠,٩٢٦		التزامات عقود
٩٥٤,٨١٠	٨٦٤,٤٦٧	٧٧٨,٤٧٦	١٠	التزام إيجار - جزء متداول
٢,٢٨٨,٩٧٦	٢,١١٥,٤٩٣	٢,٧٥٤,٧٨٧	٢٤	الزكاة وضريبة الدخل المستحقة
٧٦,٠٣٥,١٤٧	١٢٣,٤٩٥,١٩٥	١٠٢,٣٢٧,٢٠٣		إجمالي المطلوبات المتداولة
٩٥,٩٤٠,٨٤٠	١٤٤,٩٤٨,٧٠٤	١٢٤,٨٣٦,٦٩١		إجمالي المطلوبات
١٥٥,٢٥٧,٩٥٨	٢٠٨,٤٣٤,٤٠١	١٩٨,٩٨٥,١٥٨		إجمالي المطلوبات وحقوق الملكية

تعتبر الإيضاحات المختارة من الإيضاح رقم (١) حتى رقم (٣٤) جزءاً لا يتجزأ من هذه القوائم المالية

السنة المنتهية في ٣١ ديسمبر			
م ٢٠١٩	م ٢٠٢٠		
معدلة (إيضاح ٨)		إيضاح	
ريال سعودي	ريال سعودي		
١٧٧,٨٣٧,١٣٧	٢٠٥,٤٩٢,٢٨٨		الإيرادات
(١١٨,١٩٢,٧٧٧)	(١٣٥,٨٣٧,٠٦٢)	٢٥	تكلفة الإيرادات
٥٩,٦٤٤,٣٦٠	٦٩,٦٥٥,٢٢٦		إجمالي الربح
(٣٦,٤٣٣,٣٠٩)	(٢٧,٩٣٠,٣٠٧)	٢٦	مصاريف بيع وتوزيع
(١٧,٤٤٨,٠٩٨)	(٢٥,٥٢٩,١٤٧)	٢٧	مصاريف عمومية وإدارية
(٥٣,٨٨١,٤٠٧)	(٥٣,٤٥٩,٤٥٤)		ربح من العمليات الرئيسية
٥,٧٦٢,٩٥٣	١٦,١٩٥,٧٧٢		إيرادات أخرى
٢,١٠٠	-		تكوين مخصص خسائر متوقعة- مشروع اكسبورتال
-	(٢,٩٩١,٨٣٧)		مصاريف أخرى
(٩٣,٨٨٨)	(٦٤٦,٥٧٣)	٢٨	حصة في أرباح الإستثمارات في شركات زميلة
١١٠,٢١٣	١٩٧,٨٠٤	١١	أرباح محققة من بيع موجودات مالية بالقيمة العادلة من خلال الربح
١٣٩,٥٨٥	-	١٢	أو الخسارة
(٣٣٤,٨٧٠)	(٣٧٣,٤٠٣)	٢٩	تكاليف تمويل
٥,٥٨٦,٠٩٣	١٢,٣٨١,٧٦٣		ربح السنة قبل الزكاة والضرائب
(٢,١١٥,٤٩٣)	(٢,٧٥٤,٧٨٧)	٢٤	الزكاة والضريبة للشركة والشركات التابعة
٣,٤٧٠,٦٠٠	٩,٦٢٦,٩٧٦		ربح السنة
			الدخل الشامل الآخر
(٧٢,٢٢٣)	(٢٤٢,٦٨٢)	٢١	بنود لن يعاد تصنيفها لاحقاً إلى الربح أو الخسارة:
			إعادة قياس التزامات المنافع المحددة للموظفين
			بنود يتم اويمكن اعادة تصنيفها لاحقاً إلى الربح أو الخسارة:
٧٧٠,٢٠٢	١,١١٠,٣٠٠		الأنشطة الأجنبية - فروقات ترجمة
٦٩٧,٩٧٩	٨٦٧,٦١٨		إجمالي الدخل الشامل الآخر
٤,١٦٨,٥٧٩	١٠,٤٩٤,٥٩٤		إجمالي الدخل الشامل للسنة
			توزيع صافي الربح
٣,٤٧٠,٦٠٠	٩,٥٠١,٦١٥		مساهمي الشركة الام
-	١٢٥,٣٦١		حقوق الملكية غير المسيطرة
٣,٤٧٠,٦٠٠	٩,٦٢٦,٩٧٦		
			توزيع الدخل الشامل للسنة
٤,١٦٨,٥٧٩	١٠,٣٦٩,٢٣٣		مساهمي الشركة الام
-	١٢٥,٣٦١		حقوق الملكية غير المسيطرة
٤,١٦٨,٥٧٩	١٠,٤٩٤,٥٩٤		

تعتبر الإيضاحات المختارة من الإيضاح رقم (١) حتى رقم (٣٤) جزءاً لا يتجزأ من هذه القوائم المالية.

شركة نسيج للاتصالات وتقنية المعلومات
(شركة ذات مسؤولية محدودة)
قائمة التغيرات في حقوق الملكية الموحدة ذات الغرض الخاص عن السنة المنتهية في ٣١ ديسمبر ٢٠٢٠م

		العائد للشركاء بالشركة الام					
	حقوق الملكية غير	الأرباح	احتياطي ترجمة	احتياطي نظامي	رأس المال		
	المسيطرة	الدفعة	احتياطي ترجمة	احتياطي نظامي	رأس المال		
	ريال سعودي	ريال سعودي	ريال سعودي	ريال سعودي	ريال سعودي	ريال سعودي	
إجمالي حقوق الملكية	٦٤,٦٧٩,٧٦٥	٦٤,٦٧٩,٧٦٥	٤٩,٧٣٦,٧١٨	(٥٦,٩٥٣)	٥,٠٠٠,٠٠٠	١٠,٠٠٠,٠٠٠	
ريال سعودي	-	-	(٥,٣٦٢,٦٤٧)	-	-	-	
	٥٩,٣١٧,١١٨	٥٩,٣١٧,١١٨	٤٤,٣٧٤,٠٧١	(٥٦,٩٥٣)	٥,٠٠٠,٠٠٠	١٠,٠٠٠,٠٠٠	
	٣,٤٧٠,٦٠٠	٣,٤٧٠,٦٠٠	٣,٤٧٠,٦٠٠	-	-	-	
	٦٩٧,٩٧٩	٦٩٧,٩٧٩	(٧٢,٢٢٣)	٧٧,٢٠٢	-	-	
	٤,١٦٨,٥٧٩	٤,١٦٨,٥٧٩	٣,٣٩٨,٣٧٧	٧٧,٢٠٢	-	-	
	٦٣,٤٨٥,٦٩٧	٦٣,٤٨٥,٦٩٧	٤٧,٧٧٢,٤٤٨	٧١٣,٢٤٩	٥,٠٠٠,٠٠٠	١٠,٠٠٠,٠٠٠	
	٩,٦٢٦,٩٧٦	١٢٥,٣١١	٩,٥٠١,٦١٥	-	-	-	
	٨٦٧,٦١٨	-	(٢٤٢,٦٨٧)	١,١١٠,٣٠٠	-	-	
	١,٤٩٤,٥٩٤	١٢٥,٣١١	٩,٢٥٨,٩٣٣	١,١١٠,٣٠٠	-	-	
	١٦٨,١٧٦	١٦٨,١٧٦	-	-	-	-	
	٧٤,١٤٨,٤٦٧	٢٩٣,٥٣٧	٧٣,٨٥٤,٩٣٠	٥٧,٣١,٣٨١	١,٨٢٣,٥٤٩	١٠,٠٠٠,٠٠٠	

تعتبر الإيضاحات المختارة من الإيضاح رقم (١) حق رقم (٣٤) جزءاً لا يتجزأ من هذه القوائم المالية.

كما في ٣١ ديسمبر ٢٠٢٠

الإضافات من خلال الاستحواذ على شركة تابعة

ربح السنة

الدخل الشامل الأخر

إجمالي الدخل الشامل

كما في ٣١ ديسمبر ٢٠١٩ (معدل)

ربح السنة

الدخل الشامل الأخر

إجمالي الدخل الشامل

كما في ١ يناير ٢٠١٩ (معدل)

الرصيد في ٣١ ديسمبر ٢٠١٨ (المعيار الدولي للتقرير المالي للمنشآت

الصغيرة والمتوسطة الحجم)

الأثر الناتج عن التطبيق الكامل للمعايير الدولية للتقرير المالي

(إيضاح ٨)

شركة نسيج للاتصالات وتقنية المعلومات

شركة ذات مسؤولية محدودة

قائمة التدفقات النقدية الموحدة ذات الغرض الخاص عن السنة المنتهية في ٣١ ديسمبر ٢٠٢٠ م

٣١ ديسمبر ٢٠١٩	٣١ ديسمبر ٢٠٢٠	إيضاح	
ريال سعودي	ريال سعودي		
٥,٥٨٦,٠٩٣	١٢,٣٨١,٧٦٣		التدفقات النقدية من الأنشطة التشغيلية
			دخل السنة قبل الزكاة والضرائب
٩٠٥,٠٩٣	٩٣٥,٢١٤	٩	تعديلات لتسوية صافي دخل السنة قبل الزكاة:
٦٨٤,٤٦٨	٦٨٤,٤٦٨	١٠	استهلاك ممتلكات ومعدات
-	(٢,٩٩١,٨٣٧)		استهلاك موجودات حق الاستخدام
٣٤,٨١٧	(١٥,٧١٨)		مخصص مشاريع تحت التنفيذ
٤,٢٤٦,٧٩٠	١٣,٥٤٨,٨٥٨	١٥	(الربح) الخسارة من استبعاد ممتلكات ومعدات
(٥,٩٣٦,٠٠٧)	(٣,٦٩٢,٠٢٥)	١٥	مخصص الخسائر الائتمانية المتوقعة
(١٣٩,٥٨٥)	-		عكس مخصص الخسائر الائتمانية المتوقعة
(١١٠,٢١٣)	١٩٧,٨٠٤	١١	ارباح من بيع استثمارات
٢,٥٩٦,٠٢٣	٢,٩٣٩,٧٦٤	٢١	حصة الشركة من استثمارات شركات زميلة
٣٣٤,٨٧٠	٣٧٣,٤٠٣		التزامات المنافع المحددة للموظفين
٨,٢٠٢,٣٤٩	٢٤,٣٦١,٦٩٤		تكاليف تمويل
(٣,٢٧٠,٦٧٩)	٦,٦٩٧,٦٩٦		التغير في الموجودات والمطلوبات التشغيلية
(٤١٧,٤٢٣)	(٢,٦٣٣,٨٤٩)		مشروعات تحت التنفيذ
(٤٤,١٩٨,٤٧٨)	٢١,٩٦٩,٣٨٦		مخزون
٥٣٦,٩٠٦	(٢,٠٥١,٣٩٩)		مدينون تجاريون
(٢٨٧,٧٨٨)	(١,١٦٧,٢٤٥)		إيرادات لم يقدم بها فواتير
(١٥,١١٦,٧٩١)	٧,١٨٤,٧١٣		مصاريف مدفوعة مقدماً وموجودات أخرى
١٣,٢٩١,٠٩٦	(١٨,١٥٣,٧٥٦)		دائنون تجاريون
٣٢,٥٧٧,٦٦٩	(٨,٨١٨,٤٤١)		مصاريف مستحقة الدفع
(٣٠,١٥٣)	٣٠,١٥٣		إيرادات مؤجلة
٦٦,٨٦٥	٢٥,٦٦٠		أصول ضريبية مؤجلة
(٨,٦٤٦,٤٢٧)	٢٧,٤٤٤,٦١٢		مبالغ مع جهات ذات علاقة ، صافي
(٦٤٨,١٧٤)	(١,٠٣٧,١٨٨)	٢١	النتائج من العمليات
(٢,٢٨٨,٩٧٦)	(٢,١١٥,٤٩٣)	٢٤	التزامات المنافع المحددة المدفوعة للموظفين
(٢٠٠,٥٠٥)	(٢٧٠,٢٠٣)		زكاة مدفوعة
(١١,٧٨٤,٠٨٢)	٢٤,٠٢١,٧٢٨		تكاليف تمويل- مدفوعة
(٧٤٩,٣٥٩)	(٢٦٥,٣٣٩)	٩	صافي النقد من الأنشطة التشغيلية
٣٠٢	٦٨,٣٤٦		التدفقات النقدية من الأنشطة الاستثمارية
(٤٨,٢٢٤)	-		شراء ممتلكات ومعدات
-	(١٦٤,٢٦٩)		متحصل من استبعاد ممتلكات ومعدات
٩١٧,٥٧٨	-	١١	إضافات أصول غير ملموسة
١٢٠,٢٩٧	(٣٦١,٢٦٢)		استحواذ على شركة تابعة
			متحصل من بيع استثمارات
٦,٩٧١,٩٠٠	(١,٩٣٣,٨١١)		صافي النقد (المستخدم في) من الأنشطة الاستثمارية
(٦٩٦,٩٦٤)	(٧٥٣,٠٢٦)		التدفقات النقدية من الأنشطة التمويلية
-	٢٩٣,٥٣٧		قروض طويلة الأجل، صافي
١٠,٠٠٠,٠٠٠	-		التزامات إيجار مسددة
١٦,٢٧٤,٩٣٦	(٢,٣٩٣,٣٠٠)		صافي الحركة على حقوق الملكية غير المسيطرة
٤,٦١١,١٥١	٢١,٢٦٧,١٦٦		صافي الحركة على مبالغ مستحقة إلى الشركاء
١,١١٠,٣٠٠	٧٧٠,٢٠٢		صافي النقد من (المستخدم في) الأنشطة التمويلية
٢٩,٩٣٧,٣٨٤	٣٥,٦٥٨,٨٣٥		صافي التغير في النقد لدى البنوك
٣٥,٦٥٨,٨٣٥	٥٧,٦٩٦,٢٠٣	١٧	فروقات ترجمة العملات الاجنبية
			النقد لدى البنوك في بداية السنة
			النقد لدى البنوك في نهاية السنة

تعتبر الإيضاحات المختارة من الإيضاح رقم (١) حتى رقم (٣٤) جزءاً لا يتجزأ من هذه القوائم المالية .

١- التكوين والأنشطة

شركة نسيج للإتصالات وتقنية المعلومات المعروفة سابقاً بشركة النظم العربية المتطورة ("الشركة")، شركة ذات مسؤولية محدودة، مسجلة في الرياض بالمملكة العربية السعودية بموجب السجل التجاري رقم ١٠١٠١٣٧١٠٦، وتاريخ ١١ ربيع الأول ١٤١٦ هـ (الموافق ٨ أغسطس ١٩٩٥ م). قرر الشركاء في الشركة تغير اسم الشركة من شركة النظم العربية المتطورة إلى شركة نسيج للإتصالات وتقنية المعلومات وذلك بناء على القرار بتاريخ ١٨ يوليو ٢٠٢٠ م يقع العنوان المسجل للشركة في الرياض، ص ب ٢٠١٢٩، الرياض ١١٤٥٥، المملكة العربية السعودية.

يتمثل نشاط الشركة في خدمات الحاسب الألي (قواعد البيانات - نظم المعلومات) والنشر والتوزيع وفقاً لترخيص الصادر من وزارة الاعلام رقم (١٦٥٨١) وتاريخ ٢٤ ذو القعدة ١٤٢٢ هـ الموافق ٧ يونيو ١٩٩١ م، تمارس الشركة اعمالها من خلال فروعها التالية:

اسم الفرع	موقع الفرع	رقم السجل التجاري
شركة النظم العربية المتطورة	جدة	٤٠٣٠١٢٠٨٥٣
شركة النظم العربية المتطورة	الرياض	٢٠٥١٠٢١٥٨٩
شركة النظم العربية المتطورة	الرياض- الفهرس العربي	١٠١٠٤٦٧٩٠٥

٢- أسس الإعداد للقوائم المالية الموحدة

بيان الالتزام

تم إعداد هذه القوائم المالية الموحدة وفقاً للمعايير الدولية للتقرير المالي والتفسيرات الصادرة عن مجلس معايير المحاسبة الدولية والمعتمدة في المملكة العربية السعودية والمعايير والإصدارات الأخرى المعتمدة من الهيئة السعودية للمراجعين والمحاسبين (يشار إليهم مجتمعين بـ "المعايير الدولية للتقرير المالي المعتمدة في المملكة العربية السعودية").

تم إعداد هذه القوائم المالية الموحدة ذات الغرض الخاص لعرض تحول المجموعة من المعايير الدولية لإعداد التقارير المالية للمنشآت الصغيرة والمتوسطة إلى المعايير الدولية للتقرير المالي الكاملة وفقاً للمعايير المعمول بها وهي مخصصة فقط لتقديمها لهيئة السوق المالية ولأي أغراض أخرى تتعلق بالإدراج المباشر لأسهم الشركة في السوق الموازية (نمو) وللإستخدام الداخلي للإدارة.

قامت الشركة بإصدار قوائمها المالية النظامية للسنة المنتهية في ٣١ ديسمبر ٢٠٢٠ م وفقاً للمعيار الدولي للتقرير المالي للمنشآت الصغيرة والمتوسطة الصادر عن مجلس معايير المحاسبة الدولية والمعتمد في المملكة العربية السعودية والمعايير والإصدارات الأخرى المعتمدة من الهيئة السعودية للمراجعين والمحاسبين. تمثل هذه القوائم المالية للسنة المنتهية في ٣١ ديسمبر ٢٠٢٠ أول قوائم مالية قامت الشركة بإعدادها وفقاً للمعايير الدولية للتقرير المالي المعتمدة في المملكة العربية السعودية. انظر الإيضاح (٨) للاطلاع على المعلومات بشأن تطبيق المعايير الدولية للتقرير المالي لأول مرة المعتمدة في المملكة العربية السعودية.

الأحكام والتقديرات

يتطلب إعداد القوائم المالية، طبقاً للمعايير الدولية للتقرير المالي المعتمدة في المملكة العربية السعودية، استخدام بعض التقديرات المحاسبية الهامة. كما يتطلب من الإدارة ممارسة الأحكام عند تطبيق السياسات المحاسبية للشركة. انظر الإيضاح (٥).

أسس القياس

تم إعداد هذه القوائم المالية الموحدة على أساس التكلفة التاريخية، فيما عدا بعض الموجودات والمطلوبات المالية والتي تتمثل في موجودات مالية بالقيمة العادلة من خلال البيع أو الخسارة، والاعتراف بمستحقات التزامات منافع الموظفين المحددة بالقيمة الحالية للالتزامات المستقبلية باستخدام طريقة ائتمان الوحدة المتوقعة كما هو موضح في السياسات المحاسبية أدناه. يتم تحديد التكلفة التاريخية بشكل عام على أساس القيمة العادلة للعبء المدفوع.

العملة الوظيفية وعملة العرض

تم عرض القوائم المالية بالريال السعودي، باعتباره العملة الوظيفية للشركة.

٣- أسس توحيد القوائم المالية

١-٣ الشركات التابعة

تشمل هذه القوائم المالية الموحدة على موجودات ومطلوبات ونتائج أعمال شركة نسيج للاتصالات وتقنية المعلومات وشركاتها التابعة (يشار إليها مجتمعة مع الشركة بالمجموعة) كما يلي:

نسبة الملكية المباشرة وغير

المباشرة %

اسم الجهة التابعة	الدولة	النشاط الرئيسي للشركة	٢٠٢٠	٢٠١٩
مؤسسة النظم العربية المتطورة للحاسب الآلي	الكويت	خدمة تقنية المعلومات	%١٠٠	%١٠٠
شركة النظم العربية المتطورة لبنان	لبنان	خدمة تقنية المعلومات	%١٠٠	%١٠٠
شركة النظم العربية المتطورة مصر	مصر	خدمة تقنية المعلومات	%١٠٠	%١٠٠
شركة النظم العربية المتطورة المغرب	المغرب	خدمة تقنية المعلومات	%١٠٠	%١٠٠
مؤسسة النظم العربية المتطورة	قطر	خدمة تقنية المعلومات	%١٠٠	%١٠٠
شركة النظم العربية المتطورة سوريا *	سوريا	خدمة تقنية المعلومات	%١٠٠	%١٠٠
شركة التدخل السريع للبرمجيات **	الأردن	خدمة تقنية المعلومات	%٦٠	-

* لم تمارس الشركة اية اعمال منذ سنة ٢٠١١ م.

** خلال السنة، استحوذت المجموعة على شركة تابعة جديدة في ١ يناير ٢٠٢٠ م. تم خلال العام ٢٠٢٠ الاستحواذ على حصص شركة التدخل السريع للبرمجيات في الأردن بنسبة ٦٠% حيث قامت الشركة بالاستحواذ على اساس القيمة العادلة في تاريخ الاستحواذ (إيضاح ٣٢).

الشركة التابعة هي الشركة التي تسيطر عليها المجموعة. تسيطر المجموعة على الشركة المستثمر بها عندما يكون لها الحق في الحصول على عوائد مختلفة نتيجة مشاركتها في الشركة المستثمر بها، ولديها القدرة على التأثير في هذه العوائد من خلال ممارسة نفوذها على الشركة المستثمر بها. وبشكل خاص، فإن المجموعة تسيطر على الشركة المستثمر بها إذا، فقط إذا، كان لدى المجموعة:

- نفوذ على الشركة المستثمر بها (على سبيل المثال: تمتلك الحق الذي يعطها القدرة الحالية للتحكم بالنشاطات ذات العلاقة بالشركة المستثمر بها).
- التعرض للمخاطر ولديها الحق في الحصول على عوائد متغيرة نتيجة مشاركتها بالشركة المستثمر بها.
- القدرة على استخدام نفوذها على الشركة المستثمر بها للتأثير على عوائدها.

بشكل عام، هناك افتراض أن غالبية حقوق التصويت ستؤدي إلى السيطرة. ولتدعيم هذا الافتراض وعندما يكون لدى المجموعة مستوى أقل من غالبية حقوق التصويت أو حقوق مشابهة في الشركة المستثمر بها، فإن المجموعة تأخذ بعين الاعتبار جميع الحقائق والظروف ذات العلاقة عند تقييم ما إذا كان لدى المجموعة سيطرة على الشركة المستثمر بها، وهذه الحقائق والظروف تشمل ما يلي:

- الاتفاقيات التعاقدية مع أصحاب حق التصويت بالشركة المستثمر بها.
- الحقوق الناتجة عن الاتفاقيات التعاقدية الأخرى.
- حق المجموعة بالتصويت وحقوق التصويت المحتملة.

أي حقائق أو ظروف إضافية تدل على أن المجموعة لديها أو ليس لديها القدرة الحالية للتحكم بالنشاطات ذات العلاقة بالوقت الذي يتطلب اتخاذ القرار ومنها حالات التصويت في الاجتماعات السابقة لحاملي الأسهم.

تقوم المجموعة بإجراء إعادة تقييم للتأكد فيما إذا كانت تمارس سيطرة على الشركة المستثمر بها من عدمه وذلك عندما تشير الحقائق والظروف إلى وجود تغير في عنصر واحد أو أكثر من عناصر السيطرة. يبدأ توحيد الشركة التابعة عند سيطرة المجموعة على الشركة التابعة ويتم التوقف عند تخلي المجموعة عن ممارسة مثل هذه السيطرة.

إيضاحات حول القوائم المالية الموحدة ذات الغرض الخاص للسنة المنتهية في ٣١ ديسمبر ٢٠٢٠ م

(المبالغ بالريال السعودي مالم يذكر خلاف ذلك)

تدرج موجودات ومطلوبات ودخل ومصاريف الشركة التابعة المستحوز عليها أو المستبعدة خلال السنة في القوائم المالية الموحدة اعتباراً من تاريخ انتقال السيطرة إلى المجموعة وحتى تخلي المجموعة عن ممارسة مثل هذه السيطرة.

يتعلق الدخل وكل بند من بنود الدخل الشامل الآخر بالشركاء في الشركة الأم وحقوق الملكية غير المسيطرة حتى لو أدى ذلك إلى عجز في رصيد حقوق الملكية غير المسيطرة. تشمل القوائم المالية الموحدة على القوائم المالية للشركة والشركات التابعة لها كما في ٣١ يوليو ٢٠٢٠. يتم إعداد القوائم المالية للشركات التابعة لنفس الفترة المالية للشركة وذلك باستخدام سياسات محاسبية مماثلة.

عندما يكون من الضروري، يتم تعديل القوائم المالية للشركات التابعة لئتم توحيد سياساتها المحاسبية لتتماشى مع السياسات المحاسبية للمجموعة. جميع الحسابات الوسيطة بالمجموعة مثل الموجودات والمطلوبات وحقوق الملكية والدخل والمصروفات والتدفقات النقدية الناتجة عن العمليات بين شركات المجموعة، يتم حذفها بالكامل عند توحيد القوائم المالية.

يتم اعتبار أي تغيير في حصص الملكية في الشركة التابعة، بدون فقدان السيطرة، كمعاملة حقوق ملكية. وفي حالة فقدان المجموعة السيطرة على الشركة التابعة، فإنها تتوقف عن إثبات الموجودات والمطلوبات ذات العلاقة وحقوق الملكية غير المسيطرة وعناصر حقوق الملكية الأخرى، ويتم إثبات الأرباح أو الخسائر الناتجة عن ذلك في قائمة الأرباح أو الخسائر الموحدة. يتم إثبات الاستثمار المحتفظ به بالقيمة العادلة.

في حال فقدت المجموعة السيطرة على الشركات التابعة فإنه:

- يتم استبعاد الموجودات (بما فيها الشهرة) والمطلوبات المرتبطة بالشركة التابعة.
- استبعاد القيمة الحالية لأي حقوق غير مسيطر عليها.
- استبعاد فروق الأرصدة التراكمية المسجلة بحقوق الملكية.
- الاعتراف بالقيمة العادلة للأصول المستلمة.
- الاعتراف بالقيمة العادلة لأية استثمارات متبقية.
- الاعتراف بأي فائض أو عجز في الأرباح والخسائر.

إعادة تصنيف حصة الشركة الأم في الشركات التابعة التي تم الاعتراف بها سابقاً ضمن الدخل الشامل الآخر إلى قائمة الأرباح أو الخسائر الموحدة أو الأرباح المبقاة كما هو مناسب، كما يصبح متطلب حال قامت المجموعة بالتخلص بشكل مباشر من الموجودات والمطلوبات ذات العلاقة.

٢-٣ الشركات الزميلة

نسبة الملكية المباشرة وغير

اسم الجهة الزميلة	الدولة	النشاط الرئيسي للشركة	المباشرة %	غير المباشرة %
البيانات الرقمية لتكنولوجيا المعلومات	الأردن	خدمة تقنية المعلومات	٢٠.٢٠	٢٠.١٩
إنفوسيسستك لنظم المعلومات "أى أس تي"	مصر	خدمة تقنية المعلومات	٥٠.٠	٤٥.٠

٤- المعايير والتفسيرات والتعديلات على المعايير الحالية

٤,١ المعايير والتفسيرات والتعديلات الجديدة السارية في العام الحالي

فيما يلي المعايير والتفسيرات والتعديلات الجديدة على المعايير السارية في السنة الحالية وذات الصلة بالمجموعة.

المعيار	العنوان	تاريخ السريان
معيار المحاسبة الدولي ١	عرض القوائم المالية - تعديلات بشأن تعريف الأهمية النسبية	١ يناير ٢٠٢٠ م
معيار المحاسبة الدولي ٨	السياسات المحاسبية والتغييرات في التقديرات المحاسبية والأخطاء	١ يناير ٢٠٢٠ م
المعيار الدولي للتقرير المالي ٩، ومعيار المحاسبة الدولي ٣٩، و المعيار الدولي للتقرير المالي رقم ٧	تصحيح قياس سعر الفائدة	١ يناير ٢٠٢٠ م
المعيار الدولي للتقرير المالي ١٦	تعديل لإعفاء المستأجرين من تقييم ما إذا كان امتياز الإيجار المتعلق بكوفيد-١٩ هو تعديل للإيجار	١ يونيو ٢٠٢٠ م
	الإطار المفاهيمي المعدل للتقارير المالية	١ يناير ٢٠٢٠ م

معيار المحاسبة الدولي ١ - عرض القوائم المالية

تعديلات على تعريفها للمواد لتسهيل إصدار الأحكام النسبية على الشركات، وتعتمد الأهمية النسبية على طبيعة المعلومات، أو حجمها، أو كليهما. وتقييم المنشأة ما إذا كانت المعلومات، سواء فردية أو بالاقتران بمعلومات أخرى جوهرية، في سياق قوائمها المالية ككل.

معيار المحاسبة الدولي ٨ - السياسات المحاسبية والتغييرات في التقديرات المحاسبية والأخطاء

تهدف التعديلات إلى تسهيل فهم تعريف الجوهرية ولا تهدف إلى تغيير المفهوم الأساسي للأهمية النسبية في المعايير الدولية للتقرير المالي. بالإضافة إلى ذلك، أصدر مجلس معايير المحاسبة الدولية أيضاً إرشادات حول كيفية إصدار أحكام جوهرية عند إعداد القوائم المالية للأغراض العامة وفقاً للمعايير الدولية للتقرير المالي.

التعديلات على المعيار الدولي للتقرير المالي ٧، والمعيار الدولي للتقرير المالي ٩، ومعيار المحاسبة الدولي ٣٩ - تصحيح قياس سعر الفائدة

توفر التعديلات على المعيار الدولي للتقرير المالي ٩ والمعيار الدولي للمحاسبة ٣٩ الأدوات المالية: الاعتراف والقياس عدداً من الإعفاءات، والتي تنطبق على جميع علاقات التحوط التي تتأثر بشكل مباشر بتصحيح قياس سعر الفائدة. وتتأثر علاقة التحوط إذا أدى الإصلاح إلى حالة من عدم التأكد بشأن توقيت و / أو مبلغ التدفقات النقدية على أساس المعيار للبند المغطى أو أداة التحوط.

التعديلات على المعيار الدولي للتقرير المالي ١٦ - بشأن امتيازات الإيجار المتعلق بكوفيد-١٩

في ٢٨ مايو ٢٠٢٠ م، أصدر مجلس المعايير الدولية للمحاسبة امتيازات إيجار متعلقة بفيروس (كوفيد-١٩) - تعديل على المعيار الدولي للتقرير المالي رقم ١٦ "عقود الإيجار". توفر التعديلات إعفاءً للمستأجرين من تطبيق المعيار الدولي للتقرير المالي رقم ١٦ بشأن محاسبة تعديل عقد الإيجار لامتيازات الإيجار الناشئة كنتيجة مباشرة لفيروس (كوفيد-١٩) كوسيلة عملية، قد لا يختار المستأجر تقييم ما إذا كان امتياز الإيجار المرتبط بفيروس (كوفيد-١٩) من المؤجر يعد تعديلاً لعقد الإيجار. ويحسب المستأجر الذي يقوم بهذا الاختيار بالحسابات لأي تغيير في مدفوعات الإيجار ناتج عن امتياز الإيجار المرتبط بفيروس (كوفيد-١٩) بنفس الطريقة التي يفسر بها التغيير بموجب المعيار الدولي للتقرير المالي رقم ١٦، إذا لم يكن التغيير تعديلاً لعقد الإيجار. ينطبق التعديل على فترات التقارير السنوية التي تبدأ في ١ يونيو ٢٠٢٠ م أو بعده. ويُسمح بالتطبيق المبكر.

الإطار المفاهيمي للتقارير المالية الصادرة في ٢٩ مارس ٢٠١٨ م

الإطار المفاهيمي ليس معياراً، ولا تتجاوز أي من المفاهيم الواردة فيه المفاهيم أو المتطلبات في أي معيار. والغرض من الإطار المفاهيمي هو مساعدة مجلس المعايير الدولية للمحاسبة في وضع المعايير، ومساعدة المعدين على وضع سياسات محاسبية متسقة في حالة عدم وجود معيار قابل للتطبيق، ومساعدة جميع الأطراف على فهم المعايير وتفسيرها.

وسيؤثر ذلك على المنشآت التي طورت سياساتها المحاسبية بناءً على الإطار المفاهيمي. ويتضمن الإطار المفاهيمي المعدل بعض المفاهيم الجديدة، والتعريفات المحدثة، ومعايير الاعتراف بالموجودات والمطلوبات، ويوضح بعض المفاهيم المهمة.

ولم يكن لهذه التعديلات أي تأثير على القوائم المالية للمجموعة. باستثناء المعيار الدولي للتقارير المالية رقم ١٦ وتم الإفصاح عن تفاصيل التأثير في الإيضاح ١٧ من هذه القوائم المالية.

٤,٢ المعايير الجديدة والتعديلات والتفسيرات غير السارية بعد

المعيار	العنوان	تاريخ السريان
المعيار الدولي للتقرير المالي ٩، ومعيار المحاسبة الدولي ٣٩، والمعيار الدولي للتقرير المالي رقم ٧، ١٦، ٤	تصحيح قياس سعر الفائدة - المرحلة ٢	١ يناير ٢٠٢١ م
معيار المحاسبة الدولي ٣٧	المخصصات والمطلوبات المحتملة والموجودات المحتملة - تعديلات بشأن التكاليف المتضمنة عند تقييم ما إذا كان العقد ملزم.	١ يناير ٢٠٢٢ م
معيار المحاسبة الدولي ١٦	الممتلكات والمعدات - التعديلات التي تمنع المجموعة من خصم مبالغ من تكلفة الممتلكات والمعدات المستلمة من بيع مواد منتجة أثناء إعداد المجموعة للأصل للاستخدام المقصود له.	١ يناير ٢٠٢٢ م
معيار المحاسبة الدولي ١	التحسينات السنوية على المعايير الدولية للتقارير المالية ٢٠١٨-٢٠٢٠ عرض القوائم المالية - تعديلات بشأن تصنيف المطلوبات.	١ يناير ٢٠٢٣ م

٥- ملخص السياسات المحاسبية الهامة

نورد فيما يلي السياسات المحاسبية الهامة المطبقة عند إعداد هذه القوائم المالية:

تصنيف الموجودات والمطلوبات كمتداولة وغير متداولة

تقوم الشركة بإظهار الموجودات والمطلوبات في قائمة المركز المالي على أساس متداول/ غير متداول. تعتبر الموجودات متداولة وذلك:

- عندما يتوقع تحققها أو ينوي بيعها أو استنفادها خلال دورة العمليات العادية،
- في حالة اقتنائها بشكل أساسي لأغراض المتاجرة،
- عندما يتوقع تحققها خلال اثني عشر شهراً بعد الفترة المالية؛ أو
- عندما تكون نقدية وشبه نقدية ما لم تكن هناك قيود على استبدالها أو استخدامها لسداد أية مطلوبات لمدة لا تقل عن اثني عشر شهراً بعد الفترة المالية.

تصنف كافة الموجودات الأخرى كموجودات غير متداولة.

تعتبر المطلوبات متداولة وذلك:

- عندما يتوقع سدادها خلال دورة العمليات العادية،
- في حالة اقتنائها بشكل أساسي لأغراض المتاجرة،
- عندما تستحق السداد خلال اثني عشر شهراً بعد الفترة المالية، أو
- عند عدم وجود حق غير مشروط للمنشأة لتأجيل سداد المطلوبات لمدة لا تقل عن اثني عشر شهراً بعد الفترة المالية.

تصنف الشركة كافة المطلوبات الأخرى كمطلوبات غير متداولة.

الممتلكات والمعدات

تظهر الممتلكات والمعدات، فيما عدا الأراضي المملوكة والأعمال الرأسمالية تحت التنفيذ، بالتكلفة ناقصاً الاستهلاك المتراكم وخسائر الانخفاض المتراكمة في القيمة، إن وجدت. تشمل هذه التكاليف على تكلفة استبدال أجزاء من المعدات وتكاليف الاقتراض المتعلقة بالمشاريع الانشائية طويلة الأجل وذلك في حالة الوفاء بمعايير الإثبات.

وإذا كان مطلوباً استبدال أجزاء هامة من الممتلكات والمعدات على مراحل، تقوم الشركة باستهلاكها بصورة مستقلة على مدى أعمارها الإنتاجية المحددة. وعند إجراء كل فحص رئيسي، يتم إثبات تكلفته في القيمة الدفترية للممتلكات والمعدات لإحلال ذلك في حالة الوفاء بمعايير إثباتها. يتم إثبات كافة تكاليف الإصلاح والصيانة الأخرى في قائمة الربح أو الخسارة والدخل الشامل الآخر عند تكبدها.

تظهر الأراضي المملوكة والأعمال الرأسمالية تحت التنفيذ بالتكلفة بعد خصم الانخفاض المتراكم في القيمة، إن وجد، وتمثل كافة التكاليف المتعلقة بصورة مباشرة أو غير

مباشرة بشراء أو إنشاء الموجودات حيث تكون عملية الشراء أو الإنشاء تحت التنفيذ، ويتم تحويلها إلى الفئة ذات العلاقة من الممتلكات والمعدات بمجرد اكتمالها.

تستهلك التكلفة ناقصاً القيمة التقديرية المتبقية للممتلكات والمعدات بطريقة القسط الثابت على مدى الأعمار الإنتاجية المقدرة للموجودات اعتباراً من تاريخ توفرها للاستخدام، وذلك على النحو التالي:

فئة الممتلكات والمعدات	الأعمار الإنتاجية
المباني	٢٠ سنة
السيارات	٤ سنوات
اثاث مكاتب	١٠-٢٠ سنة
المعدات المكتبية	٥-١٠ سنوات
الحاسب الالى	٤ سنوات
تحسينات على المباني	٢٠ سنوات

يتم التوقف عن اثبات أي بند من بنود الممتلكات والمعدات وأي جزء من الأجزاء الهامة تم إثباتها أصلاً وذلك عند الاستبعاد (أي بتاريخ حصول المستلم على السيطرة) أو عند عدم وجود منافع مستقبلية متوقعة من الاستعمال أو الاستبعاد. تدرج أية أرباح أو خسائر ناتجة عن التوقف عن اثبات أي أصل (التي يتم احتسابها كفرق بين صافي متحصلات الاستبعاد والقيمة الدفترية للأصل) في قائمة الربح أو الخسارة والدخل الشامل الآخر ضمن تكلفة الإيرادات ومصاريف البيع والتوزيع والمصاريف العمومية والإدارية وذلك عند التوقف عن اثبات الأصل.

يتم مراجعة القيمة المتبقية والأعمار الانتاجية وطرق استهلاك الممتلكات والمعدات في نهاية كل سنة مالية، ويتم تعديلها بأثر مستقبلي، إذا كان ذلك ملائماً.

الموجودات غير الملموسة

تظهر الموجودات غير الملموسة بالتكلفة ناقصاً الاطفاءات المتراكمة والانخفاض في القيمة إن وجد، يتم إطفاء الموجودات غير الملموسة على مدى عمرها الإنتاجي والمقدر باستخدام طريقة القسط الثابت.

الشهرة

الشهرة هي المبلغ الذي ينتج عندما تتجاوز القيمة العادلة للمقابل المحول للأعمال المستحوذ عليها صافي القيمة العادلة للموجودات والمطلوبات والإلتزامات المحتملة المعترف بها. عندما تقوم الشركة بتجميع أعمال يتم استخدام طريقة الاستحواذ. يتم توزيع الشهرة من تاريخ دمج الأعمال على الوحدات المولدة للنقد التي يتوقع أن تستفيد من دمج الأعمال. تمثل كل وحدة مولدة للنقد أدنى مستوى تم فيه مراقبة الشهرة لأغراض الإدارة الداخلية ولا تزيد أبداً عن قطاع التشغيل.

اختبار الانخفاض في الشهرة

تقوم إدارة الشركة بإجراء اختبار للشهرة سنوياً للتأكد من عدم وجود انخفاض في قيمتها ولتحديد ما إذا كانت القيمة الدفترية للشهرة أقل من القيمة القابلة للاسترداد أم لا. يتم تحديد القيمة القابلة للاسترداد على أساس المعلومات المستخدمة في خطط الأعمال المتوقعة لفترة الخمس سنوات التالية لتاريخ القوائم المالية والتدفقات النقدية المتعلقة بها، ويتم اختبار الانخفاض على أساس قياس القيمة الحالية للتدفقات النقدية المستقبلية لمدة خمس سنوات استناداً إلى افتراضات معقولة وموضوعية لتقدير التدفق النقدي وفقاً لأحدث الموازنات التقديرية المعتمدة من الإدارة.

عقود الإيجار

تقوم الشركة عند نشأة العقد بتحديد ما إذا كان العقد يعتبر إيجاراً أو ينطوي على عقد إيجار. وذلك، إذا ما تم بموجب العقد نقل الحق في السيطرة على استخدام أصل محدد لسنة محددة نظير مقابل لذلك.

الشركة كمستأجر

تقوم الشركة بتطبيق طريقة واحدة لإثبات وقياس كافة عقود الإيجار، فيما عدا عقود الإيجار قصيرة الأجل وعقود إيجار الموجودات منخفضة القيمة. تقوم الشركة بإثبات التزامات الإيجار لسداد دفعات الإيجار وموجودات حق الاستخدام التي تمثل الحق في استخدام الموجودات المعنية.

(١) موجودات حق الاستخدام

تقوم الشركة بإثبات موجودات حق الاستخدام بتاريخ بدء عقد الإيجار (أي، تاريخ توفر الأصل المعني للاستخدام). تقاس موجودات حق الاستخدام بالتكلفة، ناقصاً

الاستهلاك المتراكم وخسائر الانخفاض في القيمة، ويتم تعديلها نتيجة إعادة قياس التزامات الإيجار. تشمل تكلفة موجودات حق الاستخدام على قيمة التزامات الإيجار المثبتة، ودفعات الإيجار المسددة في أو قبل تاريخ بدء الإيجار، ناقصاً أي حوافز إيجار مستلمة. يتم استهلاك موجودات حق الاستخدام على أساس القسط الثابت على مدى فترة الإيجار أو الأعمار الإنتاجية المقدرة للموجودات، أيهما أقصر، وذلك على النحو التالي:

الأعمار الإنتاجية

٥ سنوات

فترة الإيجار

المباني وتحسينات المباني المستأجرة

(٢) التزامات الإيجار

بتاريخ بدء عقد الإيجار، تقوم الشركة بإثبات التزامات الإيجار المقاسة بالقيمة الحالية لدفعات الإيجار التي يتعين سدادها على مدى فترة الإيجار. تشمل دفعات الإيجار على دفعات ثابتة (بما في ذلك الدفعات الثابتة في جوهرها) التي تعتمد على معدل ما. وبعد تاريخ بدء الإيجار، يتم زيادة قيمة التزامات الإيجار لتعكس زيادة العمولة، وتُخفض لتعكس دفعات الإيجار المسددة. إضافة إلى ذلك، يتم إعادة قياس القيمة الدفترية لالتزامات الإيجار إذا كان هناك تعديل أو تغيير في مدة الإيجار أو تغيير في دفعات الإيجار (أي تغيير دفعات الإيجار المستقبلية نتيجة التغيير في المؤشر أو المعدل المستخدم في تحديد تلك الدفعات) أو وجود تغيير في تقويم خيار شراء الأصل المعني.

تكاليف الاقتراض

ترسمل تكاليف الاقتراض المتعلقة مباشرة بشراء أو إنشاء أو إنتاج أصل ما والذي يستغرق إنشاؤه أو إعداده وقتاً طويلاً كي يكون جاهزاً للغرض الذي أنشئ من أجله أو للبيع كجزء من تكلفة ذلك الأصل. يتم إثبات كافة تكاليف الاقتراض الأخرى كمصاريف خلال الفترة التي تتكبد فيها. تتكون تكاليف الاقتراض من العمولات والتكاليف الأخرى التي تتكبدتها المنشأة فيما يتعلق بالحصول على القروض.

يتم قيد كافة تكاليف القروض الأخرى في الفترة التي تكبدت فيها ضمن قائمة الربح أو الخسارة. تتكون تكاليف القروض من الفائدة والتكاليف الأخرى التي تتكبدتها الشركة فيما يتعلق بالإقتراض.

الأدوات المالية

الأداة المالية عبارة عن عقد ينشأ عنه أصل مالي لمنشأة ما ومطلوبات مالية أو أداة حقوق ملكية لمنشأة أخرى.

(١) الموجودات المالية

الأثبات الأولي والقياس

تصنف الموجودات المالية، عند الأثبات الأولي لها، كمقاسة لاحقاً بالتكلفة المطفأة، وبالقيمة العادلة من خلال الدخل الشامل الآخر، وبالقيمة العادلة من خلال الربح أو الخسارة. يتوقف تصنيف الموجودات المالية عند الإثبات الأولي لها على خصائص التدفقات النقدية التعاقدية للأصل المالي ونموذج أعمال الشركة لإدارتها.

ولتصنيف وقياس الموجودات المالية بالتكلفة المطفأة أو القيمة العادلة من خلال الدخل الشامل الآخر، فإنه يجب أن ينتج عنها تدفقات نقدية تمثل فقط دفعات من المبلغ الأصلي والعمولة على المبلغ الأصلي القائم. يشار إلى هذا التقويم بـ "اختبار الدفعات فقط من المبلغ الأصلي والعمولة"، ويتم إجراؤه على مستوى الأداة المالية. يتم تصنيف وقياس الموجودات المالية ذات التدفقات النقدية التي لا تعد فقط دفعات من المبلغ الأصلي والعمولة بالقيمة العادلة من خلال الربح أو الخسارة بصرف النظر عن نموذج الأعمال.

يشير نموذج أعمال الشركة الخاص بإدارة الموجودات المالية إلى كيفية إدارة هذه الموجودات المالية بهدف تحقيق التدفقات النقدية. يحدد نموذج الأعمال ما إذا كانت التدفقات النقدية ستنتج عن تحصيل التدفقات النقدية التعاقدية أو بيع الموجودات المالية أو كلاهما. يتم الاحتفاظ بالموجودات المالية المصنفة والمقاسة بالتكلفة المطفأة ضمن نموذج أعمال بهدف اقتناء الموجودات المالية لتحصيل التدفقات النقدية التعاقدية، بينما يتم الاحتفاظ بالموجودات المالية المصنفة والمقاسة بالقيمة العادلة من خلال الدخل الشامل الآخر ضمن نموذج أعمال بهدف اقتناؤها لتحصيل التدفقات النقدية التعاقدية والبيع.

يتم إثبات عمليات شراء أو بيع الموجودات المالية - التي تتطلب تسليم الموجودات خلال الفترة الزمنية التي تنص عليها الأنظمة أو تلك المتعارف عليها بالسوق (المعاملات الاعتيادية) - بتاريخ التداول، أي التاريخ الذي تلتزم فيه الشركة بشراء أو بيع الأصل.

القياس اللاحق

لأغراض القياس اللاحق لها، تصنف الموجودات المالية إلى أربع فئات هي:

- الموجودات المالية بالتكلفة المطفأة (أدوات الدين)
 - الموجودات المالية بالقيمة العادلة من خلال الدخل الشامل الآخر مع إعادة تدوير الأرباح أو الخسائر المتراكمة (أدوات الدين)
 - الموجودات المالية بالقيمة العادلة من خلال الدخل الشامل الآخر مع عدم إعادة تدوير الأرباح أو الخسائر المتراكمة عند التوقف عن الإثبات (أدوات حقوق الملكية)
 - الموجودات المالية بالقيمة العادلة من خلال الربح أو الخسارة
 - الموجودات المالية بالتكلفة المطفأة (أدوات الدين)
- تقاس الموجودات المالية المسجلة بالتكلفة المطفأة لاحقاً باستخدام طريقة العمولة الفعلية، وتخضع لاختبار الانخفاض في القيمة. يتم إثبات الأرباح أو الخسائر ضمن الربح أو الخسارة عند التوقف عن إثبات الأصل أو تعديله أو انخفاض قيمته.

تتمثل طريقة العمولة الفعلية في احتساب التكلفة المطفأة لأصل مالي (أو مجموعة من الموجودات المالية) وتوزيع دخل أو مصروف العمولة على مدى الفترة المعنية.

الأرصدة لدى البنوك والنقد في الصندوق

تتكون النقدية وشبه النقدية من النقد لدى البنوك والنقد في الصندوق.

المدينون التجاريون والموجودات المالية المتداولة الأخرى

تقاس الذمم المدينة التجارية والموجودات المالية المتداولة الأخرى بالتكلفة المطفأة وتتكون من الذمم المدينة التجارية والدفوعات المقدمة للموردين والمقاولين وذمم الموظفين والموجودات المالية المتداولة الأخرى.

المبالغ المستحقة من الجهات ذات العلاقة

تقاس المبالغ المستحقة من الجهات ذات العلاقة بالتكلفة المطفأة ويتم سدادها خلال ٣٠ إلى ٤٥ يوماً.

الموجودات المالية بالقيمة العادلة من خلال الدخل الشامل الآخر (أدوات الدين)

بالنسبة لأدوات الدين المدرجة بالقيمة العادلة من خلال الدخل الشامل الآخر، يتم إثبات دخل العمولة وإعادة تقويم تحويل العملات الأجنبية وخسائر الانخفاض في القيمة في قائمة الربح أو الخسارة وتحتسب بنفس طريقة الموجودات المالية المقاسة بالتكلفة المطفأة. يتم إثبات تغيرات القيمة العادلة المتبقية في الدخل الشامل الآخر. وعند التوقف عن الإثبات الأولي لها، يتم إعادة تدوير تغير القيمة العادلة المتراكم المثبت في الدخل الشامل الآخر إلى الربح أو الخسارة.

لا يوجد لدى الشركة أي أدوات دين مدرجة بالقيمة العادلة من خلال الدخل الشامل الآخر.

الموجودات المالية المدرجة بالقيمة العادلة من خلال الدخل الشامل الآخر (أدوات حقوق الملكية)

عند الإثبات الأولي، يجوز للشركة أن تختار بشكل لا رجعة فيه، تصنيف الاستثمارات في أدوات حقوق الملكية كمقتناه بالقيمة العادلة من خلال الدخل الشامل الآخر وذلك عند الوفاء بضوابط تعريف أدوات حقوق الملكية الواردة في معيار المحاسبة الدولي ٣٢ – الأدوات المالية: العرض، وألا تكون مقتناة لأغراض المتاجرة. يحدد التصنيف على أساس كل أداة على حدة.

لا يعاد تدوير الأرباح أو الخسائر الناتجة عن هذه الموجودات المالية مطلقاً إلى الربح أو الخسارة. يتم إثبات توزيعات الأرباح كإيرادات أخرى في قائمة الربح أو الخسارة عند الإقرار بأحقية دفعها، إلا إذا كانت الشركة تستفيد من هذه المتحصلات كاسترداد جزء من تكلفة الأصل المالي، وفي هذه الحالة، تقيد هذه الأرباح في الدخل الشامل الآخر. إن الاستثمارات في أدوات حقوق الملكية المدرجة بالقيمة العادلة من خلال الدخل الشامل الآخر لا تخضع لتقويم الانخفاض في القيمة.

لا يوجد لدى الشركة أي أدوات حقوق ملكية مدرجة بالقيمة العادلة من خلال الدخل الشامل الآخر.

الموجودات المالية بالقيمة العادلة من خلال الربح أو الخسارة

تقيد الموجودات المالية المدرجة بالقيمة العادلة من خلال الربح أو الخسارة في قائمة المركز المالي بالقيمة العادلة، ويدرج صافي التغيرات في القيمة العادلة في قائمة الربح أو الخسارة.

تشتمل هذه الفئة على الموجودات المالية التي لم تصنفها الشركة بشكل لا رجعة فيه بالقيمة العادلة من خلال الدخل الشامل الآخر.

التوقف عن الإثبات

يتم التوقف عن إثبات الأصل المالي (أو، إذ ينطبق ذلك، جزء منه أو جزء من مجموعة من موجودات مالية مشابهة) (أي استبعاده من قائمة المركز المالي للشركة) عند:

- انتهاء الحقوق المتعلقة باستلام التدفقات النقدية من الموجودات أو
- قيام الشركة بتحويل حقوق استلام التدفقات النقدية من الأصل أو التعهد بسداد التدفقات النقدية المستلمة بالكامل إلى طرف آخر دون أي تأخير وفق "ترتيبات فورية" وإذا ما (أ) قامت الشركة بتحويل كافة المخاطر والمنافع المصاحبة للأصل، أو (ب) لم تقم بالتحويل أو الإبقاء على معظم المنافع والمخاطر المصاحبة للأصل، ولكنها قامت بتحويل السيطرة على الأصل.

وفي الحالات التي تقوم فيها الشركة بتحويل حقوق استلام التدفقات النقدية من الأصل أو إبرام اتفاقية ترتيبات فورية، فإنه يجب عليها تقويم فيما إذا ولأي مدى قامت بالاحتفاظ بالمنافع والمخاطر المصاحبة للملكية.

وفي الحالات التي لا يتم فيها تحويل أو الإبقاء على معظم المخاطر والمنافع المصاحبة للأصل أو لم يتم فيها تحويل السيطرة على الأصل، تستمر الشركة في إثبات الأصل بقدر ارتباط الشركة المستمر به. وفي تلك الحالة، تقوم الشركة أيضاً بإثبات المطلوبات المصاحبة لها. يتم قياس الموجودات المحولة والمطلوبات المصاحبة لها وفق نفس الأساس الذي يعكس الحقوق والالتزامات التي أقيمت عليها الشركة.

يتم قياس الارتباط المستمر الذي يكون على شكل ضمان على الموجودات المحولة بالقيمة الدفترية الأصلية للموجودات أو الحد الأقصى للمبلغ الذي يجب على الشركة دفعه، أيهما أقل.

الانخفاض في القيمة

تقوم الشركة بإثبات مخصص خسائر الائتمان المتوقعة بشأن كافة أدوات الدين غير المقتناة بالقيمة العادلة من خلال الربح أو الخسارة. تحدد خسائر الائتمان المتوقعة على أساس الفرق بين التدفقات النقدية التعاقدية المستحقة وفقاً للعقد وجميع التدفقات النقدية التعاقدية التي تتوقع الشركة استلامها، مخصومة بما يقارب معدل العمولة الفعلي الأصلي. تشتمل التدفقات النقدية المتوقعة على التدفقات النقدية من بيع الضمانات الرهنية المحتفظ بها والتعزيزات الائتمانية الأخرى التي تعتبر جزءاً لا يتجزأ من الشروط التعاقدية.

يتم إثبات خسائر الائتمان المتوقعة على مرحلتين. بالنسبة للتعرضات الائتمانية التي لم تزداد مخاطر الائتمان الخاصة بها بشكل جوهري منذ الإثبات الأولى لها، يجنب مخصص خسائر الائتمان المتوقعة لقاء الخسائر الائتمانية التي تنتج عن حالات التعثر المحتملة خلال الـ ١٢ شهراً التالية (خسائر الائتمان المتوقعة على مدى ١٢ شهراً). أما التعرضات الائتمانية التي تزداد مخاطر الائتمان الخاصة بها بشكل جوهري منذ الإثبات الأولى لها، فإنه يجب تجنب مخصص خسارة لخسائر الائتمان المتوقعة على مدى العمر المتبقي للتعرض للمخاطر بصرف النظر عن وقت التعثر (خسائر الائتمان المتوقعة على مدى العمر).

بالنسبة للذمم المدينة التجارية، تقوم الشركة بتطبيق الطريقة المبسطة عند احتساب خسائر الائتمان المتوقعة. عليه، لا تقوم الشركة بمتابعة التغيرات في مخاطر الائتمان ولكن تقوم بدلاً من ذلك بإثبات مخصص خسارة بناءً على خسائر الائتمان المتوقعة على مدى العمر بتاريخ إعداد كل قوائم مالية. قامت الشركة بإنشاء مصفوفة مخصصات استناداً إلى الخبرة السابقة في خسائر الائتمان، والتي يتم تعديلها بالعوامل المستقبلية الخاصة بالمدينين والبيئة الاقتصادية.

يتم شطب الأصل المالي عند عدم وجود توقعات معقولة لاسترداد التدفقات النقدية التعاقدية.

٢) المطلوبات المالية

الأثبات الأولى والقياس

تصنف المطلوبات المالية عند الأثبات الأولى لها كمطلوبات مالية بالقيمة العادلة من خلال الربح أو الخسارة أو قروض وتسهيلات أو ذمم دائنة، حسبما هو ملائم.

نقدية تعتبر مستقلة بشكل كبير عن الموجودات الأخرى أو مجموعات الموجودات. وفي حالة زيادة القيمة الدفترية للأصل أو الوحدة المدرة للنقدية عن القيمة القابلة للاسترداد، فإن الأصل يعتبر منخفض القيمة ويخضع إلى القيمة القابلة للاسترداد له. وعند تقدير القيمة الحالية، يتم خصم التدفقات النقدية المستقبلية المقدرية إلى قيمتها الحالية باستخدام معدل الخصم لما قبل الزكاة والذي يعكس تقديرات السوق للقيمة الزمنية للنقود والمخاطر الملازمة للأصل. وعند تحديد القيمة العادلة ناقصاً تكاليف البيع، يؤخذ بالاعتبار آخر معاملات تمت في السوق. وفي حالة عدم إمكانية تحديد مثل هذه المعاملات، يتم استخدام طرق تقويم ملائمة. إن عمليات الاحتساب هذه مدعومة بمضاعفات التقويم، وأسعار الأسهم المتداولة للشركات المدرجة، والمؤشرات الأخرى المتوفرة عن القيمة العادلة.

تقوم الشركة باحتساب الانخفاض في القيمة على أساس آخر موازنات والتوقعات، والتي يتم إعدادها بصورة مستقلة لكل وحدة مدرة للنقدية في الشركة والتي يخصص إليها الأصل. تغطي هذه الموازنات والتوقعات عادة فترة خمس سنوات.

يتم إثبات خسائر انخفاض قيمة العمليات المستمرة في قائمة الربح أو الخسارة والدخل الشامل الأخر ضمن فئات المصاريف وبما يتماشى مع وظيفة الأصل الذي انخفضت قيمته.

بالنسبة للموجودات فيما عدا الشهرة، يتم إجراء تقويم بتاريخ إعداد كل قوائم مالية للتأكد من وجود دليل على عدم وجود خسائر الانخفاض المثبتة سابقاً أو نقصانها. وفي حالة وجود مثل هذا الدليل، تقوم الشركة بتقدير القيمة القابلة للاسترداد للأصل أو الوحدة المدرة للنقدية. يتم عكس قيد خسائر الانخفاض المثبتة سابقاً فقط في حالة وجود تغيير في الافتراضات المستخدمة لتحديد القيمة القابلة للاسترداد منذ إثبات آخر خسارة انخفاض في القيمة. إن عكس القيد يعتبر محدوداً بحيث لا تزيد القيمة الدفترية للأصل عن القيمة القابلة للاسترداد له ولا عن القيمة الدفترية التي كان من المفترض تحديدها، بعد خصم الاستهلاك، فيما لو لم يتم إثبات خسارة الانخفاض في القيمة في السنوات السابقة. يتم إثبات عكس القيد هذا في قائمة الربح أو الخسارة والدخل الشامل الأخر ما لم يتم قيد الأصل بمبلغ إعادة التقويم، وفي هذه الحالة يتم اعتبار عكس القيد كزيادة إعادة تقويم.

المخصصات

يتم إثبات المخصصات عند وجود التزامات (قانونية أو متوقعة) على الشركة ناتجة عن أحداث سابقة، وأنه من المحتمل أن يتطلب الأمر استخدام موارد تنطوي على منافع اقتصادية لسداد الالتزام وأنه يمكن إجراء تقدير لمبلغ الالتزام بشكل موثوق به. وفي الحالات التي تتوقع فيها الشركة تعويض بعض أو كل المخصصات، على سبيل المثال بموجب عقد تأمين، فإنه يتم إثبات التعويض كأصل مستقل وذلك فقط عندما يكون في حكم المؤكد بأن المنشأة ستحصل على التعويض. يتم عرض المصروف المتعلق بالمخصص في قائمة الربح أو الخسارة والدخل الشامل الأخر، بعد خصم أية مبالغ مستردة.

وإذا كان أثر القيمة الزمنية للنقود جوهرياً، فإنه يتم خصم المخصصات باستخدام معدل ما قبل الزكاة الحالي والذي يعكس، عندما يكون ملائماً، المخاطر المتعلقة بالالتزام. وعند استخدام الخصم، يتم إثبات الزيادة في المخصص نتيجة مرور الوقت كتكلفة تمويل. تتم مراجعة المخصصات بتاريخ إعداد كل قوائم مالية، ويتم تعديلها لتعكس أفضل التقديرات الحالية. وإذا لم يعد من المحتمل أن يتطلب الأمر استخدام موارد تنطوي على منافع اقتصادية لسداد الالتزام، فإنه يتم عكس قيد المخصص في قائمة الربح أو الخسارة والدخل الشامل الأخر.

الالتزامات المحتملة

لا يتم إثبات الالتزامات المحتملة في القوائم المالية، ويتم الإفصاح عنها ما لم يكن احتمال تدفق موارد تنطوي على منافع اقتصادية احتمال بعيد. تقيد الالتزامات المحتملة في القوائم المالية ضمن الدائنين والمبالغ المستحقة الدفع. لا يتم إثبات الموجودات المحتملة في القوائم المالية لكن يتم الإفصاح عنها عندما يكون من المحتمل تدفق منافع اقتصادية منها.

الزكاة

يتم تجنيب مخصص للزكاة وفقاً لأنظمة وتعليمات الهيئة العامة للزكاة والدخل في المملكة العربية السعودية. كما يتم تقدير مخصص الزكاة وتحمله على قائمة الدخل الشامل، فيما تقيد أي فروقات في التقديرات عند اعتماد الربوط النهائية ويتم في ذلك الوقت إجراء التسوية اللازمة للمخصص.

ضريبة القيمة المضافة

يتم إثبات المصاريف والموجودات بعد خصم مبلغ ضريبة القيمة المضافة، فيما عدا الحالات التالية:

- إذا كانت ضريبة القيمة المضافة المتكبدة بشأن شراء الموجودات أو الخدمات غير قابلة للاسترداد من السلطة الضريبية، وفي هذه الحالة يتم إثبات ضريبة القيمة المضافة كجزء من تكلفة شراء الأصل أو كجزء من مصروف البند، حيثما ينطبق، و
 - عند إظهار الذمم المدينة والذمم الدائنة شاملة مبلغ ضريبة القيمة المضافة.
- يتم إدراج صافي مبلغ ضريبة القيمة المضافة القابل للاسترداد من أو المستحق الدفع إلى السلطات الضريبية كجزء من أرصدة المدينين أو الدائنين في قائمة المركز المالي.

توزيعات الأرباح

تقوم الشركة بتحديد الالتزامات المتعلقة بدفع توزيعات الأرباح النقدية إلى الشركاء في الشركة عند اعتماد التوزيع. وفقاً لنظام الشركات السعودي، يتم اعتماد توزيعات الأرباح عند الموافقة عليها من قبل الشركاء. يتم إثبات المبلغ المقابل مباشرة ضمن حقوق الملكية.

الالتزامات المنافع المحددة للموظفين

الالتزامات قصيرة الأجل

يتم إثبات الالتزامات المتعلقة بالرواتب والأجور، بما في ذلك المنافع غير النقدية والإجازات المتراكمة وتذاكر السفر وبدلات تعليم الأبناء، التي من المتوقع سدادها بالكامل في غضون اثني عشر شهراً بعد نهاية الفترة التي يقدم فيها الموظفون الخدمة ذات الصلة، وذلك فيما يتعلق بخدمات الموظفين حتى نهاية الفترة المالية، ويتم قياسها بالمبالغ المتوقعة دفعها عند تسوية الالتزامات. يتم عرض المطلوبات ضمن الذمم الدائنة والمبالغ مستحقة الدفع والمطلوبات المتداولة الأخرى في قائمة المركز المالي.

التزامات ما بعد التوظيف

برامج المنافع المحددة:

يوجد لدى الشركة بصورة رئيسية مكافأة نهاية الخدمة المؤهلة للإثبات كبرنامج منافع محددة.

يتم إعادة قياس التزام المنافع المحددة بشكل دوري من قبل خبراء اكتواريين مستقلين باستخدام طريقة وحدة الائتمان المتوقعة. يتم تحديد القيمة الحالية لالتزام المنافع المحددة بخصم التدفقات النقدية الصادرة المستقبلية المقدرة باستخدام أسعار العمولة لسندات الشركات عالية الجودة المسجلة بالعملة التي سيتم دفع المنافع بها، ولها شروط تقارب شروط الالتزامات ذات العلاقة. وفي البلدان التي لا يوجد فيها أسواق عميقة لهذه السندات، تستخدم أسعار السوق على السندات الحكومية. يتم احتساب صافي تكلفة العمولة بتطبيق معدل الخصم على صافي رصيد التزامات المنافع المحددة والقيمة العادلة لموجودات البرنامج. يتم إدراج هذه التكلفة في مصروف منافع الموظفين في قائمة الربح أو الخسارة والدخل الشامل الآخر.

يتم احتساب تكاليف التزام المنافع المحددة للفترة على أساس سنوي باستخدام معدل تكلفة البرنامج المحدد اكتواريًا في نهاية السنة السابقة، والمعدل بالتقلبات الهامة التي تطرأ على السوق وبأي أحداث هامة تقع لمرة واحدة، مثل تعديلات أو تقليص البرنامج والتسويات. وفي حالة عدم وجود تلك التقلبات الهامة في السوق والأحداث التي تقع لمرة واحدة، فإنه يتم ترحيل الالتزامات الإكتوارية استناداً إلى الافتراضات في بداية السنة. وفي حالة وجود تغيرات هامة في الافتراضات أو الترتيبات خلال الفترة، فإنه يؤخذ بعين الاعتبار إعادة قياس تلك المطلوبات.

يتم اثبات تكاليف الخدمات الحالية والسابقة المتعلقة بمنافع ما بعد التوظيف فوراً في قائمة الربح أو الخسارة والشامل الآخر، بينما يتم تسجيل الزيادة في الالتزام بمعدلات الخصم المستخدمة كتكلفة تمويل. إن أي تغيرات في صافي المطلوبات نتيجة لعمليات التقويم اكتواري والتغيرات في الافتراضات يتم إدراجها كإعادة قياس في الدخل الشامل الآخر.

وفيما يتعلق بالالتزام منافع نهاية الخدمة للموظفين في المملكة العربية السعودية، تأخذ عملية التقويم اكتواري بعين الاعتبار أحكام نظام العمل والعمال السعودي وكذلك سياسة الشركة.

الاحتياطي النظامي

طبقاً لنظام الشركات السعودي، يجب على الشركة تحويل ١٠% من صافي ربح السنة حتى يبلغ مجموع هذا الاحتياطي ٣٠% من رأس المال. وحيث أنه قد تم تحقيق ذلك، فقد قررت الشركة التوقف عن إجراء هذا التحويل. إن هذا الاحتياطي غير قابل للتوزيع.

المعاملات بالعملة الأجنبية

تحول المعاملات التي تتم بالعملة الأجنبية لريالات سعودية وفقاً لأسعار الصرف السائدة بتاريخ المعاملات. ويعاد تحويل أرصدة الموجودات والمطلوبات النقدية المسجلة بعملة أجنبية وفقاً لأسعار الصرف السائدة بتاريخ قائمة المركز المالي.

الإيرادات

تتألف الإيرادات من القيم العادلة للمقابل المادي المستلم أو المستحق من تقديم الخدمات في السياق الطبيعي لأنشطة الشركة مع الأخذ بعين الاعتبار شروط الدفع المحددة تعاقدياً. يتم قيد الإيرادات بالصافي بعد الخصومات والحوافز والتخفيضات.

يتم إثبات الإيراد عندما يكون من الممكن قياسه بشكل موثوق وعندما يكون من المرجح أن تؤول المنفعة الاقتصادية إلى الشركة وعندما تتحقق معايير محددة لكل من أنشطة الشركة كما هو موضح أدناه.

تعترف الشركة بالإيرادات بموجب المعيار الدولي للتقرير المالي رقم (١٥) باستخدام نموذج الخمس الخطوات التالية:

الخطوة ١: تحديد العقد مع العميل	يُعرف العقد بأنه اتفاق بين طرفين أو أكثر ينشئ حقوقاً والتزامات قابلة للتنفيذ ويحدد المعايير لكل عقد التي يجب الوفاء بها.
الخطوة ٢: تحديد التزامات الأداء	التزام الأداء هو وعد في عقد مع عميل لنقل سلعة أو خدمة إلى العميل.
الخطوة ٣: تحديد سعر المعاملة	سعر المعاملة هو مبلغ المقابل الذي تتوقع الشركة الحصول عليه في نظير نقل السلع أو الخدمات التي وُعد بها العميل، باستثناء المبالغ المحصلة نيابة عن أطراف ثالثة.
الخطوة ٤: تخصيص سعر المعاملة	بالنسبة للعقد الذي يحتوي على أكثر من التزام أداء، تقوم الشركة بتوزيع سعر المعاملة على كل التزام أداء بمبلغ يحدد مبلغ المقابل الذي تتوقع الشركة الحصول عليه مقابل الوفاء بكل التزام من التزامات الأداء.
الخطوة ٥: الاعتراف بالإيرادات	تحقق الشركة الإيرادات عندما (أو كلما) أوفت بالتزام الأداء عن طريق نقل السلع أو الخدمات التي وُعد بها العميل بموجب العقد.

إيرادات العقود طويلة الأجل

يتم إثبات إيرادات العقود طويلة الأجل عندما يكون من الممكن تقدير النتائج بشكل موثوق باستخدام طريقة حصر الاعمال المنفذة استناداً إلى نسبة انجازه فعلياً من اعمال العقد، وتقال الاعمال المنفذة بالتقييم الفني لمدير المشروع بناء على الكميات التعاقدية واسعار بيع تلك الكميات.

إيرادات أخرى

تقيد الإيرادات الأخرى عند تحققها.

المصروفات

تتكون جميع المصروفات المباشرة والمتعلقة بتحقيق إيرادات النشاط من رواتب وأجور وتكاليف الغير المباشرة والمحملة على تكلفة الإيرادات، ويتم تصنيف باقي المصروفات ضمن مصروفات البيع والسويق والمصروفات العمومية والإدارية، كما يتم توزيع المصروفات المشتركة بين تكلفة الإيرادات والمصروفات العمومية والإدارية. يتم توزيع المصروفات المشتركة وفقاً للأسس ثابتة.

المعلومات القطاعية

إن القطاع التشغيلي هو أحد المكونات: (أ) الذي يزاول أنشطة تجارية من الممكن أن يحقق منها إيرادات ويتكبد بشأنها مصاريف، بما في ذلك الإيرادات والمصاريف المتعلقة بالمعاملات مع أي مكون من المكونات الأخرى للشركة؛ (ب) يتم بانتظام تحليل نتائج عملياته من قبل رئيس العمليات بصفته صانع القرار لاتخاذ قرارات بشأن تخصيص الموارد وتقييم الأداء؛ (ج) والتي تتوفر عنه معلومات مالية منفصلة. إن نتائج القطاعات التي يتم رفع تقارير بشأنها إلى رئيس العمليات بصفته صانع القرار تشمل على البنود التي تتعلق مباشرة بالقطاع بالإضافة إلى تلك البنود التي يمكن توزيعها على أساس معقول.

٦- التقديرات والافتراضات والأحكام المحاسبية الهامة

يتطلب إعداد القوائم المالية للشركة من الإدارة إجراء الأحكام والتقديرات والافتراضات التي قد تؤثر على مبالغ الإيرادات والمصاريف والموجودات والمطلوبات المسجلة والإفصاح عن الالتزامات المحتملة بتاريخ إعداد القوائم المالية. وقد يترتب عن عدم التأكد من هذه الافتراضات والتقديرات إجراء تعديل جوهري على القيم الدفترية للموجودات أو المطلوبات التي ستأثر بذلك في الفترات المستقبلية.

التقديرات والافتراضات

تم أدناه عرض الافتراضات الأساسية المتعلقة بالمستقبل والمصادر الرئيسية الأخرى لعدم التأكد من التقديرات بتاريخ إعداد القوائم المالية، والتي قد ينتج عنها فروقات جوهرية في القيمة الدفترية للموجودات والمطلوبات خلال السنة المالية التالية. استخدمت الشركة هذه الافتراضات والتقديرات المتاحة عند إعداد القوائم المالية. ومع ذلك، قد تتغير الظروف والافتراضات القائمة والمتعلقة بالتطورات المستقبلية نتيجة لتغيرات السوق أو الظروف التي تنشأ خارجة عن سيطرة الشركة. يتم إظهار هذه التغيرات في الافتراضات عند حدوثها.

الأحكام

عند تطبيق السياسات المحاسبية للشركة، لم تقم الإدارة بإجراء أي أحكام بمعزل عن تلك المتضمنة في التقديرات، والتي لها أثر جوهري على المبالغ المثبتة في القوائم المالية.

الاستمرارية

أجرت إدارة الشركة تقييماً لقدرة الشركة على الاستمرار وفقاً لمبدأ الاستمرارية، ولديها قناعة أن لدى الشركة الموارد الكافية لاستمرار أعمالها في المستقبل القريب. إضافة إلى ذلك، فإن الإدارة ليس لديها أي شكوك جوهرية حول قدرة الشركة على الاستمرارية. لذلك فإنه لا يزال يتم إعداد القوائم المالية على أساس مبدأ الاستمرارية.

مخصص خسائر الائتمان المتوقعة بشأن الذمم المدينة التجارية والموجودات المالية المتداولة الأخرى

تستخدم الشركة مصفوفة مخصص لاحتمال خسائر الائتمان المتوقعة بشأن الذمم المدينة التجارية والموجودات المالية المتداولة الأخرى. يتم تحديد نسب المخصص بناءً على أيام التأخر في السداد لمجموعات مختلفة من قطاعات العملاء لها أنماط خسائر مماثلة.

يتم في الأصل تحديد مصفوفة المخصص على أساس معدلات التعثر السابقة التي تمت ملاحظتها. وستقوم الشركة بمعايرة المصفوفة لتعديل خسائر الائتمان السابقة بالمعلومات المستقبلية. على سبيل المثال، إذا كان من المتوقع تدهور الأوضاع الاقتصادية على مدى السنة القادمة، مما قد يؤدي إلى زيادة عدد حالات التعثر في السداد، فإنه يتم تعديل معدلات التعثر السابقة. وبتاريخ إعداد كل قوائم مالية، يتم تحديث معدلات التعثر السابقة التي تم ملاحظتها وإجراء تحليل للتغيرات في التقديرات المستقبلية.

إن عملية تقويم العلاقة المتداخلة بين معدلات التعثر السابقة التي تم ملاحظتها والظروف الاقتصادية المتوقعة وخسائر الائتمان المتوقعة تمثل تقديراً هاماً. إن مبلغ خسائر الائتمان المتوقعة يتأثر بالتغيرات في الظروف والأوضاع الاقتصادية المتوقعة. كما أن خسائر الائتمان السابقة الخاصة بالشركة والظروف الاقتصادية المتوقعة قد لا تكون مؤشراً على التعثر الفعلي للعميل في المستقبل.

الانخفاض في قيمة الموجودات غير المالية

يحدث الانخفاض في القيمة عند زيادة القيمة الدفترية للأصل أو الوحدة المدرة للنقدية عن القيمة القابلة للاسترداد، والتي تمثل القيمة العادلة ناقصة تكاليف الاستبعاد أو القيمة الحالية، أيهما أعلى. يتم احتساب القيمة العادلة ناقصة تكاليف الاستبعاد على أساس البيانات المتاحة لمعاملات البيع الملزمة، التي تمت بشروط تعامل عادل، لموجودات مماثلة أو أسعار السوق القابلة للملاحظة ناقصة التكاليف الإضافية لاستبعاد الأصل. يتم احتساب القيمة الحالية على أساس طريقة التدفقات النقدية المخصومة. يتم تحديد التدفقات النقدية من الموازنة التقديرية للسنوات الخمس القادمة ولا تشمل أنشطة إعادة الهيكلة التي لم تلزم بها الشركة بعد أو الاستثمارات المستقبلية الهامة التي من شأنها تعزيز أداء الوحدة المدرة للنقدية الخاضعة لاختبار الانخفاض في القيمة. تتأثر القيمة القابلة للاسترداد بمعدل الخصم المستخدم في طريقة التدفقات النقدية المخصومة وكذلك التدفقات النقدية الواردة المستقبلية المتوقعة ومعدل النمو المستخدم لأغراض الاستقراء.

المخصصات

تعتمد المخصصات، بحسب طبيعتها، على تقديرات وعمليات تقويم للتأكد فيما إذا تم استيفاء ضوابط الإثبات، بما في ذلك تقدير المبالغ المحتمل سدادها. تستند

مخصصات الدعاوى القضائية إلى تقدير التكاليف، بعد الأخذ بعين الاعتبار، المشورة القانونية وغيرها من المعلومات المتاحة حالياً. كما تتضمن مخصصات مكافأة نهاية الخدمة وتكاليف المغادرة، إن وجدت، حكم الإدارة في تقدير التدفقات النقدية الصادرة المتوقعة لدفع مكافأة نهاية الخدمة وإغلاق المواقع أو تكاليف المغادرة الأخرى. تتضمن المخصصات المتعلقة بالمطلوبات غير المؤكدة، أفضل تقديرات الإدارة فيما إذا كان من المحتمل وقوع التدفقات النقدية الصادرة.

الأعمار الإنتاجية للممتلكات والمعدات والموجودات غير الملموسة

يتم تقدير الأعمار الإنتاجية للممتلكات والمعدات والموجودات غير الملموسة بناءً على الأعمار الاقتصادية للممتلكات والمعدات والموجودات غير الملموسة، وبناءً أيضاً على التقويم الجماعي لممارسات القطاع، والخبرة بالموجودات المماثلة. يتم، بتاريخ إعداد القوائم المالية، مراجعة الأعمار الإنتاجية المقدرة للممتلكات والمعدات والموجودات غير الملموسة وتحديثها في حالة اختلاف التوقعات عن التقديرات السابقة نتيجة الاستهلاك العادي أو التقادم الفني والتجاري للممتلكات والمعدات. وعلى الرغم من ذلك، فإنه من المحتمل أن يتأثر الأداء المالي المستقبلي بصورة جوهرية بالتغيرات في التقديرات الناتجة عن التغيرات في أي من العوامل المذكورة أعلاه. وسوف تتأثر المبالغ وتوقيت المصاريف المسجلة لأي فترة بالتغيرات في هذه العوامل والظروف.

تحديد مدة عقود الإيجار التي تتضمن خيارات التجديد والإنهاء - الشركة كمستأجر

تقوم الشركة بتحديد مدة عقد الإيجار على أنها مدة عقد الإيجار غير القابلة للإلغاء، بالإضافة إلى أي فترات مشمولة بخيار تمديد عقد الإيجار إذا كان من المؤكد بصورة معقولة ممارسة هذا الخيار، أو أي فترات مشمولة بخيار إنهاء عقد الإيجار إذا كان من المؤكد بصورة معقولة عدم ممارسته.

يوجد لدى الشركة عقود إيجار تتضمن خيارات التجديد والإنهاء. تطبق الشركة الأحكام عند تقويم ما إذا كان من المؤكد بصورة معقولة ممارسة خيار التجديد أو الإنهاء من عدمه، أي أنها تأخذ بعين الاعتبار كافة العوامل ذات الصلة التي من شأنها إيجاد حافز اقتصادي لممارسة خيار التجديد أو الإنهاء. وبعد تاريخ بدء الإيجار، تقوم الشركة بإعادة تقويم مدة عقد الإيجار في حالة وقوع حدث هام أو تغير في الظروف التي تقع تحت سيطرتها وتؤثر على قدرتها على ممارستها أو عدم ممارستها خيار التجديد أو الإنهاء (على سبيل المثال، إنشاء التحسينات المهمة على المباني المستأجرة أو التخصيص المهم حسب الطلب للأصل المستأجر).

عقود الإيجار - تقدير معدل الاقتراض الإضافي

لا يمكن للشركة تحديد معدل العمولة الضمني في عقود الإيجار بسهولة، وعليه تستخدم معدل الاقتراض الإضافي لقياس التزامات الإيجار. يمثل معدل الاقتراض الإضافي معدل العمولة الذي يتعين على الشركة دفعه لاقتراض الأموال اللازمة للحصول على أصل ذو قيمة مماثلة لأصل حق الاستخدام في بيئة اقتصادية مماثلة، وذلك على مدى فترة مماثلة وبضمان مماثل.

وبالتالي، فإن معدل الاقتراض الإضافي يعكس ما يتعين على الشركة دفعه، وهو ما يتطلب التقدير عند عدم توفر معدلات قابلة للملاحظة أو عندما يتعين تعديلها لتعكس شروط وأحكام عقد الإيجار. تقوم الشركة بتقدير معدل الاقتراض الإضافي باستخدام المدخلات القابلة للملاحظة (مثل معدلات العمولات السائدة في السوق) عند توفرها، ويتعين عليها إجراء بعض التقديرات الخاصة بالمنشأة.

برامج المنافع المحددة

يتم تحديد تكلفة برامج المنافع المحددة والقيمة الحالية للالتزام باستخدام عمليات التقويم الاكتواري. يتضمن التقويم الاكتواري إجراء العديد من الافتراضات التي قد تختلف عن التطورات الفعلية في المستقبل. والتي تشمل على تحديد معدل الخصم، والزيادات المستقبلية في الرواتب، ومعدلات الوفيات. ونظراً للطبيعة المعقدة للتقويم وطبيعته طويلة الأجل، فإن التزام المنافع المحددة يتأثر بصورة كبيرة بالتغيرات في هذه الافتراضات. يتم مراجعة كافة الافتراضات بتاريخ إعداد كل قوائم مالية.

يعتبر معدل الخصم أكثر العوامل التي تخضع للتغيير. وعند تحديد معدل الخصم الملائم، تأخذ الإدارة بعين الاعتبار أسعار العمولات على سندات الشركات المسجلة بعملات تتوافق مع العملات المسجل بها التزام منافع ما بعد التوظيف وذلك على الأقل بدرجة تصنيف (AAA) أو فما فوق طبقاً لما هو محدد من قبل وكالة تصنيف دولية معترف بها، ويتم استقراؤها عند الحاجة مع معدل العائد لتتماشى مع المدة المتوقعة للالتزام المنافع المحددة. كما يتم أيضاً مراجعة جودة السندات المعنية. يتم استبعاد تلك السندات التي لها هوامش ائتمان عالية من تحليل السندات الذي تم على أساسه تحديد معدل الخصم، وذلك على اعتبار أنها لا تمثل سندات ذات جودة عالية.

يتم تحديد معدل الوفيات بناءً على جداول الوفيات المتاحة للجمهور في المملكة العربية السعودية. تخضع جداول الوفيات هذه إلى التغيير فقط من وقت لآخر وفقاً للتغيرات

إيضاحات حول القوائم المالية الموحدة ذات الغرض الخاص للسنة المنتهية في ٣١ ديسمبر ٢٠٢٠ م

(المبالغ بالريال السعودي مالم يذكر خلاف ذلك)

الديموغرافية. تحدد زيادات الرواتب والمنافع المستقبلية بناءً على معدلات التضخم المستقبلية المتوقعة للمملكة العربية السعودية.

قياس القيمة العادلة للأدوات المالية

في حالة عدم إمكانية قياس القيمة العادلة للموجودات المالية والمطلوبات المالية المسجلة في قائمة المركز المالي على أساس الأسعار المتداولة في أسواق نشطة، تحدد قيمتها العادلة باستخدام طرق تقويم تشتمل على نموذج التدفقات النقدية المخصومة. إن المدخل إلى هذه النماذج يتم من خلال الأسواق القابلة بالملاحظة، إذا كان ذلك ممكناً، وإذا لم يكن ذلك مجدياً فإنه يجب استخدام درجة من الأحكام لتحديد القيمة العادلة. تشتمل الأحكام على اعتبارات تتعلق بالمدخلات مثل مخاطر السيولة، ومخاطر الائتمان، والتقلبات. إن تغير الافتراضات المتعلقة بهذه العوامل قد يؤثر على القيمة العادلة المسجلة للأدوات المالية.

٧- أثر تطبيق المعايير الدولية للتقرير المالي المعتمدة في المملكة العربية السعودية

كما هو موضح بالكامل في الإيضاح (٢)، قامت الشركة بإصدار قوائمها المالية النظامية للسنة المنتهية في ٣١ ديسمبر ٢٠١٩ وفقاً للمعيار الدولي للتقرير المالي للمنشآت الصغيرة والمتوسطة الحجم المعتمد في المملكة العربية السعودية، وبتاريخ ١٥ ديسمبر ٢٠٢٠، قرر الشركاء القيام بالاكتمال في السوق الموازي، وطلبت هيئة السوق المالية من الشركة إعداد القوائم المالية للسنة المنتهية في ٣١ ديسمبر ٢٠٢٠ وفقاً للمعايير الدولية للتقرير المالي المعتمدة في المملكة العربية السعودية. تمثل هذه القوائم المالية للسنة المنتهية في ٣١ ديسمبر ٢٠٢٠ أول قوائم مالية قامت الشركة بإعدادها وفقاً للمعايير الدولية للتقرير المالي المعتمدة في المملكة العربية السعودية. وعليه، قامت الشركة بإعداد قوائم مالية تتوافق مع المعايير الدولية للتقرير المالي المعتمدة في المملكة العربية السعودية والمطبقة كما في ٣١ ديسمبر ٢٠٢٠، مع بيانات فترة المقارنة للسنة المنتهية في ٣١ ديسمبر ٢٠١٩ كما هو مبين في ملخص السياسات المحاسبية الهامة. وعند إعداد القوائم المالية، تم إعداد قائمة المركز المالي الافتتاحية للشركة كما في ١ يناير ٢٠١٩ م، تاريخ تحول الشركة إلى المعايير الدولية للتقرير المالي المعتمدة في المملكة العربية السعودية. يبين هذا الإيضاح التعديلات التي أجرتها الشركة عند تعديل قوائمها المالية من المعيار الدولي للتقرير المالي للمنشآت الصغيرة والمتوسطة الحجم المعتمد في المملكة العربية السعودية إلى المعايير الدولية للتقرير المالي الكاملة المعتمدة في المملكة العربية السعودية.

يسمح المعيار الدولي للتقرير المالي (١) لمبنيي المعايير الدولية للتقرير المالي لأول مرة ببعض الإعفاءات من تطبيق بعض المتطلبات بأثر رجعي طبقاً للمعايير الدولية للتقرير المالي المعتمدة في المملكة العربية السعودية. لم تستفد الشركة من أي إعفاء متاح عند تطبيق المعايير الدولية للتقرير المالي لأول مرة.

٨- تطبيق المعايير الدولية للتقرير المالي المعتمدة في المملكة العربية السعودية
١-٨ أتر تطبيق المعايير الدولية للتقرير المالي على قائمة المركز المالي كما في ١ يناير ٢٠١٩ (تاريخ التحول إلى المعايير الدولية للتقرير المالي)

الموجودات	إيضاح	المبالغ المصرح عنها سابقاً طبقاً للمعيار الدولي للمنشآت الصغيرة والمتوسطة الحجم ريال سعودي	إعادة التصنيف وإعادة القياس ريال سعودي	طبقاً للمعايير الدولية للتقرير المالي كما في ١ يناير ٢٠١٩ ريال سعودي
الموجودات غير المتداولة				
ممتلكات ومعدات		٤,٧٢٩,٥١٧	-	٤,٧٢٩,٥١٧
موجودات حق الاستخدام	١١-٨	-	٣,٢٠٧,٣٢٣	٣,٢٠٧,٣٢٣
استثمارات في شركات زميلة		٨,٤٧٢,٤٤٥	-	٨,٤٧٢,٤٤٥
الموجودات المالية بالقيمة العادلة من خلال الربح أو الخسارة		١,٠٥٥,٧٧١	-	١,٠٥٥,٧٧١
إجمالي الموجودات غير المتداولة		١٤,٢٥٧,٧٣٣	٣,٢٠٧,٣٢٣	١٧,٤٦٥,٠٥٦
الموجودات المتداولة				
مشروعات تحت التنفيذ	١٠-٨	١٠,٦٢٦,٤٦٣	٧,١٤٨,٦١٢	١٧,٧٧٥,٠٧٥
مخزون		٧٨٤,٧٩٦	-	٧٨٤,٧٩٦
مبالغ مستحقة من جهات ذات علاقة		٨٤٠,٤٠٨	-	٨٤٠,٤٠٨
مدينون تجاريون	١٠-٨	٧٤,٢٨٦,٠٩٤	(١٥٣,٩٣٣)	٧٤,١٣٢,١٦١
إيرادات لم يقدم بها فواتير	١٠-٨	١٥,٧٤٨,٣٧٢	(١٢,٣٥٧,٣٢٦)	٣,٣٩١,٠٤٦
مصاريف مدفوعة مقدماً وموجودات أخرى	١١-٨	١١,٠١٨,٦٠٦	(٨٦,٥٧٤)	١٠,٩٣٢,٠٣٢
أرصدة لدى البنوك ونقد في الصندوق		٢٩,٩٣٧,٣٨٤	-	٢٩,٩٣٧,٣٨٤
إجمالي الموجودات المتداولة		١٤٣,٢٤٢,١٢٣	(٥,٤٤٩,٢٢١)	١٣٧,٧٩٢,٩٠٢
إجمالي الموجودات		١٥٧,٤٩٩,٨٥٦	(٢,٢٤١,٨٩٨)	١٥٥,٢٥٧,٩٥٨
حقوق الملكية والمطلوبات				
حقوق الملكية				
رأس المال		١٠,٠٠٠,٠٠٠	-	١٠,٠٠٠,٠٠٠
احتياطي نظامي		٥,٠٠٠,٠٠٠	-	٥,٠٠٠,٠٠٠
إحتياطي ترجمة		(٥٦,٩٥٣)	-	(٥٦,٩٥٣)
أرباح مبقاة	٤-٨	٤٩,٧٣٦,٧١٨	(٥,٣٦٢,٦٤٧)	٤٤,٣٧٤,٠٧١
إجمالي حقوق الملكية		٦٤,٦٧٩,٧٦٥	(٥,٣٦٢,٦٤٧)	٥٩,٣١٧,١١٨
المطلوبات غير المتداولة				
التزام إيجار - جزء غير متداول	١١-٨	-	٢,١٦٥,٩٣٩	٢,١٦٥,٩٣٩
التزامات المنافع المحددة للموظفين		١٧,٧٣٩,٧٥٤	-	١٧,٧٣٩,٧٥٤
إجمالي المطلوبات غير المتداولة		١٧,٧٣٩,٧٥٤	٢,١٦٥,٩٣٩	١٩,٩٠٥,٦٩٣
المطلوبات المتداولة				
دائنون تجاريون		٢٤,٠٦٥,٧٠٠	-	٢٤,٠٦٥,٧٠٠
مصاريف مستحقة الدفع		١٨,٢٤٣,٩٦٣	-	١٨,٢٤٣,٩٦٣
إيرادات مؤجلة		٣٠,٤٨١,٦٩٨	-	٣٠,٤٨١,٦٩٨
التزام إيجار - جزء متداول	١١-٨	-	٩٥٤,٨١٠	٩٥٤,٨١٠
مصاريف الزكاة وضريبة الدخل المستحقة		٢,٢٨٨,٩٧٦	-	٢,٢٨٨,٩٧٦
إجمالي المطلوبات المتداولة		٧٥,٠٨٠,٣٣٧	٩٥٤,٨١٠	٧٦,٠٣٥,١٤٧
إجمالي المطلوبات		٩٢,٨٢٠,٠٩١	٣,١٢٠,٧٤٩	٩٥,٩٤٠,٨٤٠
إجمالي المطلوبات وحقوق الملكية		١٥٧,٤٩٩,٨٥٦	(٢,٢٤١,٨٩٨)	١٥٥,٢٥٧,٩٥٨

٢-٨ أثر تطبيق المعايير الدولية للتقرير المالي على قائمة المركز المالي كما في ٣١ ديسمبر ٢٠١٩

المبالغ المصرح عنها سابقاً	المبالغ المصرح عنها سابقاً	المبالغ المصرح عنها سابقاً	إيضاح
طبقاً للمعيار الدولي	طبقاً للمعيار الدولي	طبقاً للمعيار الدولي	
للمنشآت الصغيرة والمتوسطة الحجم	للمنشآت الصغيرة والمتوسطة الحجم	للمنشآت الصغيرة والمتوسطة الحجم	
إعادة التصنيف وإعادة القياس	إعادة التصنيف وإعادة القياس	إعادة التصنيف وإعادة القياس	
ريال سعودي	ريال سعودي	ريال سعودي	
٢٠١٩	٢٠١٩	٢٠١٩	
ديسمبر	ديسمبر	ديسمبر	
٢٠١٩	٢٠١٩	٢٠١٩	
ريال سعودي	ريال سعودي	ريال سعودي	
٤,٧٨٤,٨٢٧	-	٤,٧٨٤,٨٢٧	الموجودات
٢,٥٢٢,٨٥٥	٢,٥٢٢,٨٥٥	-	الموجودات غير المتداولة
٨,٦١٦,٩١٧	-	٨,٦١٦,٩١٧	ممتلكات ومعدات
٢٧٧,٧٧٨	-	٢٧٧,٧٧٨	موجودات حق الاستخدام
٣٠,١٥٣	-	٣٠,١٥٣	استثمارات في شركات زميلة
١٦,٢٣٢,٥٣٠	٢,٥٢٢,٨٥٥	١٣,٧٠٩,٦٧٥	الموجودات المالية بالقيمة العادلة من خلال الربح أو الخسارة
			أصول ضريبية مؤجلة
			إجمالي الموجودات غير المتداولة
			الموجودات المتداولة
٢١,٠٤٥,٧٥٤	١٠,٩١٥,٧٤٨	١٠,١٣٠,٠٠٦	مشروعات تحت التنفيذ
١,٢٠٢,٢١٩	-	١,٢٠٢,٢١٩	مخزون
٧٧٣,٥٤٣	-	٧٧٣,٥٤٣	مبالغ مستحقة من جهات ذات علاقة
١١٩,٤٤٧,٥٦٠	(١,٢٦٣,١٠٦)	١٢٠,٧١٠,٦٦٦	مدينون تجاريون
٢,٨٥٤,١٤٠	(١٥,٨٩٦,٣٠٩)	١٨,٧٥٠,٤٤٩	إيرادات لم يقدم بها فواتير
١١,٢١٩,٨٢٠	(٨٦,٥٧٤)	١١,٣٠٦,٣٩٤	مصاريف مدفوعة مقدماً وموجودات أخرى
٣٥,٦٥٨,٨٣٥	-	٣٥,٦٥٨,٨٣٥	أرصدة لدى البنوك ونقد في الصندوق
١٩٢,٢٠١,٨٧١	(٦,٣٣٠,٢٤١)	١٩٨,٥٣٢,١١٢	إجمالي الموجودات المتداولة
٢٠٨,٤٣٤,٤٠١	(٣,٨٠٧,٣٨٦)	٢١٢,٢٤١,٧٨٧	إجمالي الموجودات
			حقوق الملكية والمطلوبات
			حقوق الشركاء
١٠,٠٠٠,٠٠٠	-	١٠,٠٠٠,٠٠٠	رأس المال
٥,٠٠٠,٠٠٠	-	٥,٠٠٠,٠٠٠	احتياطي نظامي
٧١٣,٢٤٩	-	٧١٣,٢٤٩	إحتياطي ترجمة
٤٧,٧٧٢,٤٤٨	(٦,٣٦٥,٥٣٦)	٥٤,١٣٧,٩٨٤	أرباح مبقاة
٦٣,٤٨٥,٦٩٧	(٦,٣٦٥,٥٣٦)	٦٩,٨٥١,٢٣٣	إجمالي حقوق الملكية
			المطلوبات غير المتداولة
١,٦٩٣,٦٨٣	١,٦٩٣,٦٨٣	-	التزام إيجار - جزء غير متداول
١٩,٧٥٩,٨٢٦	-	١٩,٧٥٩,٨٢٦	التزامات المنافع المحددة للموظفين
٢١,٤٥٣,٥٠٩	١,٦٩٣,٦٨٣	١٩,٧٥٩,٨٢٦	إجمالي المطلوبات غير المتداولة
			المطلوبات المتداولة
٦,٩٧١,٩٠٠	-	٦,٩٧١,٩٠٠	قروض قصيرة الاجل
١٠,٠٠٠,٠٠٠	-	١٠,٠٠٠,٠٠٠	قرض من مساهم
٨,٩٤٨,٩٠٩	-	٨,٩٤٨,٩٠٩	دائنون تجاريون
٣١,٥٣٥,٠٥٩	-	٣١,٥٣٥,٠٥٩	مصاريف مستحقة الدفع
٦٣,٠٥٩,٣٦٧	-	٦٣,٠٥٩,٣٦٧	إيرادات مؤجلة
٨٦٤,٤٦٧	٨٦٤,٤٦٧	-	التزام إيجار - جزء متداول
٢,١١٥,٤٩٣	-	٢,١١٥,٤٩٣	مصاريف الزكاة وضريبة الدخل المستحقة
١٢٣,٤٩٥,١٩٥	٨٦٤,٤٦٧	١٢٢,٦٣٠,٧٢٨	إجمالي المطلوبات المتداولة
١٤٤,٩٤٨,٧٠٤	٢,٥٥٨,١٥٠	١٤٢,٣٩٠,٥٥٤	إجمالي المطلوبات
٢٠٨,٤٣٤,٤٠١	(٣,٨٠٧,٣٨٦)	٢١٢,٢٤١,٧٨٧	إجمالي المطلوبات وحقوق الملكية

إيضاحات حول القوائم المالية الموحدة ذات الغرض الخاص للسنة المنتهية في ٣١ ديسمبر ٢٠٢٠ م
(المبالغ بالريال السعودي مالم يذكر خلاف ذلك)

٣-٨ أثر تطبيق المعايير الدولية للتقرير المالي على قائمة المركز المالي كما في ٣١ ديسمبر ٢٠٢٠

طبقاً للمعايير الدولية ٣١ ديسمبر ٢٠٢٠ ريال سعودي	إعادة التصنيف وإعادة القياس ريال سعودي	المبالغ المصحح عنها سابقاً طبقاً للمعيار الدولي للمنشآت الصغيرة والمتوسطة الحجم ريال سعودي	إيضاح	الموجودات
٤,٠٧٠,٥١٨	-	٤,٠٧٠,٥١٨		الموجودات غير المتداولة
١,٨٣٨,٣٨٧	١,٨٣٨,٣٨٧	-	١١-٨	ممتلكات ومعدات
٤٨,٢٢٤	-	٤٨,٢٢٤		موجودات حق الاستخدام
٨,٧٩٣,٨٨٩	-	٨,٧٩٣,٨٨٩		موجودات غير ملموسة
٢٧٢,١٣٣	-	٢٧٢,١٣٣		استثمارات في شركات زميلة
١٥,٠٢٣,١٥١	١,٨٣٨,٣٨٧	١٣,١٨٤,٧٦٤		الموجودات المالية بالقيمة العادلة من خلال الربح أو الخسارة
				إجمالي الموجودات غير المتداولة
				الموجودات المتداولة
١٧,٣٣٩,٨٩٥	٨,٥٩٥,٢٦٣	٨,٧٤٤,٦٣٢	١٠-٨	مشروعات تحت التنفيذ
٣,٨٣٦,٠٦٨	-	٣,٨٣٦,٠٦٨		مخزون
٧٤٧,٨٨٣	-	٧٤٧,٨٨٣		مبالغ مستحقة من جهات ذات علاقة
٨٧,٠٤٩,٣٥٤	(١٠,٥٤٤,٤٢٤)	٩٧,٥٩٣,٧٧٨	١٠-٨	مدينون تجاريون
٤,٩٠٥,٥٣٩	(٥,٣٩٠,٧٦٣)	١٠,٢٩٦,٣٠٢	١٠-٨	إيرادات لم يقدم بها فواتير
١٢,٣٨٧,٠٦٥	(٨٦,٥٧٤)	١٢,٤٧٣,٦٣٩	١١-٨	مصاريف مدفوعة مقدماً وموجودات أخرى
٥٧,٦٩٦,٢٠٣	-	٥٧,٦٩٦,٢٠٣		أرصدة لدى البنوك ونقد في الصندوق
١٨٣,٩٦٢,٠٠٧	(٧,٤٢٦,٤٩٨)	١٩١,٣٨٨,٥٠٥		إجمالي الموجودات المتداولة
١٩٨,٩٨٥,١٥٨	(٥,٥٨٨,١١١)	٢٠٤,٥٧٣,٢٦٩		إجمالي الموجودات
				حقوق الملكية والمطلوبات
				حقوق الملكية
١٠,٠٠٠,٠٠٠	-	١٠,٠٠٠,٠٠٠		رأس المال
٥,٠٠٠,٠٠٠	-	٥,٠٠٠,٠٠٠		احتياطي نظامي
١,٨٢٣,٥٤٩	-	١,٨٢٣,٥٤٩		إحتياطي ترجمة
٥٧,٠٣١,٣٨١	(٧,٤٩٦,٤٣٥)	٦٤,٥٢٧,٨١٦	٤-٨	أرباح مبقاة
٧٣,٨٥٤,٩٣٠	(٧,٤٩٦,٤٣٥)	٨١,٣٥١,٣٦٥		إجمالي حقوق الشركاء
٢٩٣,٥٣٧	-	٢٩٣,٥٣٧		حقوق الملكية غير المسيطرة
٧٤,١٤٨,٤٦٧	(٧,٤٩٦,٤٣٥)	٨١,٦٤٤,٩٠٢		إجمالي حقوق الملكية
				المطلوبات غير المتداولة
١,١٢٩,٨٤٨	١,١٢٩,٨٤٨	-	١١-٨	التزام إيجار - جزء غير متداول
٢١,٣٧٩,٦٤٠	-	٢١,٣٧٩,٦٤٠		التزامات المنافع المحددة للموظفين
٢٢,٥٠٩,٤٨٨	١,١٢٩,٨٤٨	٢١,٣٧٩,٦٤٠		إجمالي المطلوبات غير المتداولة
				المطلوبات المتداولة
٥,٠٣٨,٠٨٩	-	٥,٠٣٨,٠٨٩		قروض قصيرة الاجل
١٠,٠٠٠,٠٠٠	-	١٠,٠٠٠,٠٠٠		قرض من مساهم
١٦,١٣٣,٦٢٢	-	١٦,١٣٣,٦٢٢		دائنون تجاريون
١٣,٣٨١,٣٠٣	-	١٣,٣٨١,٣٠٣		مصاريف مستحقة الدفع
٥٤,٢٤٠,٩٢٦	-	٥٤,٢٤٠,٩٢٦		إيرادات مؤجلة
٧٧٨,٤٧٦	٧٧٨,٤٧٦	-	١١-٨	التزام إيجار - جزء متداول
٢,٧٥٤,٧٨٧	-	٢,٧٥٤,٧٨٧		مصاريف الزكاة وضريبة الدخل المستحقة
١٠٢,٣٢٧,٢٠٣	٧٧٨,٤٧٦	١٠١,٥٤٨,٧٢٧		إجمالي المطلوبات المتداولة
١٢٤,٨٣٦,٦٩١	١,٩٠٨,٣٢٤	١٢٢,٩٢٨,٣٦٧		إجمالي المطلوبات
١٩٨,٩٨٥,١٥٨	(٥,٥٨٨,١١١)	٢٠٤,٥٧٣,٢٦٩		إجمالي المطلوبات وحقوق الملكية

٤-٨ أثر تطبيق المعايير الدولية للتقرير المالي على إجمالي حقوق الشركاء

إيضاحات حول القوائم المالية الموحدة ذات الغرض الخاص للسنة المنتهية في ٣١ ديسمبر ٢٠٢٠ م

(المبالغ بالريال السعودي مالم يذكر خلاف ذلك)

١ يناير ٢٠١٩	٣١ ديسمبر ٢٠١٩	٣١ ديسمبر ٢٠٢٠	إيضاح
ريال سعودي	ريال سعودي	ريال سعودي	
٤٩,٧٣٦,٧١٨	٥٤,١٣٧,٩٨٤	٦٤,٥٢٧,٨١٦	إجمالي حقوق الشركاء المصرح عنها طبقاً للمعيار الدولي للمنشآت الصغيرة والمتوسطة الحجم
(١٥٣,٩٣٣)	(١,٢٦٣,١٠٦)	(١٠,٥٤٤,٤٢٤)	مخصص خسائر الائتمان المتوقعة - المعيار الدولي للتقرير المالي ٩
(١٢,٣٥٧,٣٢٦)	(١٥,٨٩٦,٣٠٩)	(٥,٣٩٠,٧٦٣)	تعديل إيرادات - المعيار الدولي للتقرير المالي ١٥
٧,١٤٨,٦١٢	١٠,٩١٥,٧٤٨	٨,٥٩٥,٢٦٣	تعديل تكاليف الإيرادات - المعيار الدولي للتقرير المالي ١٥
-	(٦٨٤,٤٦٨)	(١,٣٦٨,٩٣٦)	مصروف استهلاك موجودات حق الاستخدام - معيار المحاسبة الدولي ١٦
-	(١٣٤,٣٦٥)	(٢٣٧,٥٦٥)	مصروف العمولة على التزامات الإيجار - معيار المحاسبة الدولي ١٦
-	٦٩٦,٩٦٤	١,٤٤٩,٩٩٠	تعديل مصاريف الإيجارات - معيار المحاسبة الدولي ١٦
٤٤,٣٧٤,٠٧١	٤٧,٧٧٢,٤٤٨	٥٧,٠٣١,٣٨١	إجمالي حقوق الشركاء طبقاً للمعايير الدولية للتقرير المالي
٥-٨ أثر تطبيق المعايير الدولية للتقرير المالي على قائمة الربح أو الخسارة والدخل الشامل الآخر للسنة المنتهية في ٣١ ديسمبر ٢٠١٩			
		المبالغ المصرح عنها سابقاً طبقاً للمعيار الدولي للمنشآت الصغيرة والمتوسطة الحجم	
المبالغ المصرح عنها وفقاً للمعايير الدولية للتقرير المالي	أثر التحول إلى المعايير الدولية للتقرير المالي	ريال سعودي	إيضاح
ريال سعودي	ريال سعودي	ريال سعودي	
١٧٧,٨٣٧,١٣٧	(٣,٥٣٨,٩٨٣)	١٨١,٣٧٦,١٢٠	الإيرادات
(١١٨,١٩٢,٧٧٧)	٣,٧٦٧,١٣٦	(١٢١,٩٥٩,٩١٣)	تكلفة الإيرادات
٥٩,٦٤٤,٣٦٠	٢٢٨,١٥٣	٥٩,٤١٦,٢٠٧	إجمالي الربح
(٣٦,٤٣٣,٣٠٩)	(٤١٢,٢٠٩)	(٣٦,٤٣٣,٣٠٩)	مصاريف بيع وتوزيع
(١٦,٧٦٣,٦٣٠)	(٤١٢,٢٠٩)	(١٦,٣٥١,٤٢١)	مصاريف عمومية وإدارية
(٦٨٤,٤٦٨)	(٦٨٤,٤٦٨)	(٦٨٤,٤٦٨)	استهلاك موجودات حق الاستخدام
٥,٧٦٢,٩٥٣	(٨٦٨,٥٢٤)	٦,٦٣١,٤٧٧	ربح من العمليات الرئيسية
٢,١٠٠	-	٢,١٠٠	إيرادات أخرى
(٩٣,٨٨٨)	-	(٩٣,٨٨٨)	مصاريف أخرى
١١٠,٢١٣	-	١١٠,٢١٣	حصة في أرباح الإستثمارات في شركات زميلة
١٣٩,٥٨٥	-	١٣٩,٥٨٥	أرباح محققة من بيع موجودات مالية بالقيمة العادلة من خلال الربح أو الخسارة
(٣٣٤,٨٧٠)	(١٣٤,٣٦٥)	(٢٠٠,٥٠٥)	تكاليف تمويل
٥,٥٨٦,٠٩٣	(١,٠٠٢,٨٨٩)	٦,٥٨٨,٩٨٢	ربح السنة قبل الزكاة
(٢,١١٥,٤٩٣)	-	(٢,١١٥,٤٩٣)	الزكاة والضريبة للشركة والشركات التابعة
٣,٤٧٠,٦٠٠	(١,٠٠٢,٨٨٩)	٤,٤٧٣,٤٨٩	ربح السنة
<u>الدخل الشامل الآخر</u>			
			بنود لن يعاد تصنيفها لاحقاً إلى الربح أو الخسارة:
(٧٢,٢٢٣)	-	(٧٢,٢٢٣)	إعادة قياس التزامات المنافع المحددة للموظفين
			بنود يتم أو يمكن إعادة تصنيفها لاحقاً إلى الربح أو الخسارة:
٧٧٠,٢٠٢	-	٧٧٠,٢٠٢	العملات الأجنبية - فروقات ترجمة العملات الأجنبية
٦٩٧,٩٧٩	-	٦٩٧,٩٧٩	إجمالي الدخل الشامل الآخر
٤,١٦٨,٥٧٩	(١,٠٠٢,٨٨٩)	٥,١٧١,٤٦٨	إجمالي الدخل الشامل للسنة

٦-٨ أثر تطبيق المعايير الدولية للتقرير المالي على قائمة الربح أو الخسارة والدخل الشامل الآخر للسنة المنتهية في ٣١ ديسمبر ٢٠٢٠			
المبالغ المصرح عنها سابقاً طبقاً للمعيار الدولي للمنشآت الصغيرة والمتوسطة الحجم ريال سعودي	أثر التحول إلى المعايير الدولية للتقرير المالي ريال سعودي	المبالغ المصرح عنها سابقاً طبقاً للمعيار الدولي للمنشآت الصغيرة والمتوسطة الحجم ريال سعودي	إيضاح
٢٠٥,٤٩٢,٢٨٨	١٠,٥٠٥,٥٤٦	١٩٤,٩٨٦,٧٤٢	٧-٨ الإيرادات
(١٣٥,٨٣٧,٠٦٢)	(٢,٣٢٠,٤٨٥)	(١٣٣,٥١٦,٥٧٧)	٧-٨ تكلفة الإيرادات
٦٩,٦٥٥,٢٢٦	٨,١٨٥,٠٦١	٦١,٤٧٠,١٦٥	إجمالي الربح
(٢٧,٩٣٠,٣٠٧)	-	(٢٧,٩٣٠,٣٠٧)	مصاريف بيع وتوزيع
(٢٤,٨٤٤,٦٧٩)	(٨,٥٢٨,٢٩٢)	(١٦,٣١٦,٣٨٧)	٧-٨ مصاريف عمومية وادارية
(٦٨٤,٤٦٨)	(٦٨٤,٤٦٨)	-	٧-٨ استهلاك موجودات حق الاستخدام
١٦,١٩٥,٧٧٢	(١,٠٢٧,٦٩٩)	١٧,٢٢٣,٤٧١	ربح من العمليات الرئيسية
(٣,٦٣٨,٤١٠)	-	(٣,٦٣٨,٤١٠)	مصاريف اخرى
١٩٧,٨٠٤	-	١٩٧,٨٠٤	حصة في أرباح الإستثمارات في شركات زميلة
(٣٧٣,٤٠٣)	(١٠٣,٢٠٠)	(٢٧٠,٢٠٣)	٧-٨ تكاليف تمويل
١٢,٣٨١,٧٦٣	(١,١٣٠,٨٩٩)	١٣,٥١٢,٦٦٢	ربح السنة قبل الزكاة
(٢,٧٥٤,٧٨٧)	-	(٢,٧٥٤,٧٨٧)	الزكاة والضريبة للشركة والشركات التابعة
٩,٦٢٦,٩٧٦	(١,١٣٠,٨٩٩)	١٠,٧٥٧,٨٧٥	ربح السنة
الدخل الشامل الآخر			
(٢٤٢,٦٨٢)	-	(٢٤٢,٦٨٢)	بنود لن يعاد تصنيفها لاحقاً إلى الربح أو الخسارة:
			إعادة قياس التزامات المنافع المحددة للموظفين
١,١١٠,٣٠٠	-	١,١١٠,٣٠٠	بنود يتم اويمكن إعادة تصنيفها لاحقاً إلى الربح أو الخسارة:
٨٦٧,٦١٨	-	٨٦٧,٦١٨	العملات الاجنبية - فروقات ترجمة العملات الاجنبية
١٠,٤٩٤,٥٩٤	(١,١٣٠,٨٩٩)	١١,٦٢٥,٤٩٣	إجمالي الدخل الشامل الآخر
			إجمالي الدخل الشامل للسنة
٧-٨ تسوية إجمالي الدخل الشامل			
٢٠١٩	٢٠٢٠		
ريال سعودي	ريال سعودي	إيضاح	
٤,٤٧٣,٤٨٩	١٠,٧٥٧,٨٧٥		ربح السنة المصرح عنه طبقاً للمعيار الدولي للمنشآت الصغيرة والمتوسطة الحجم
(١,١٠٩,١٧٣)	(٩,٢٨١,٣١٨)	٩-٨	مخصص خسائر الائتمان المتوقعة - المعيار الدولي للتقرير المالي ٩
(٣,٥٣٨,٩٨٣)	١٠,٥٠٥,٥٤٦	١٠-٨	تعديل إيرادات - المعيار الدولي للتقرير المالي ١٥
٣,٧٦٧,١٣٦	(٢,٣٢٠,٤٨٥)	١٠-٨	تعديل تكاليف الايرادات - المعيار الدولي للتقرير المالي ١٥
(٦٨٤,٤٦٨)	(٦٨٤,٤٦٨)	١١-٨	مصروف استهلاك موجودات حق الاستخدام - معيار المحاسبة الدولي ١٦
(١٣٤,٣٦٥)	(١٠٣,٢٠٠)	١١-٨	مصروف العمولة على التزامات الإيجار - معيار المحاسبة الدولي ١٦
٦٩٦,٩٦٤	٧٥٣,٠٢٦	١١-٨	تعديل مصاريف الايجارات - معيار المحاسبة الدولي ١٦
٣,٤٧٠,٦٠٠	٩,٦٢٦,٩٧٦		ربح السنة المصرح عنه وفقاً للمعايير الدولية للتقرير المالي
٦٩٧,٩٧٩	٨٦٧,٦١٨		الدخل الشامل الآخر
٤,١٦٨,٥٧٩	١٠,٤٩٤,٥٩٤		إجمالي الدخل الشامل للسنة طبقاً للمعايير الدولية للتقرير المالي

شركة نسيج للاتصالات وتقنية المعلومات
(شركة ذات مسؤولية محدودة)
إيضاحات حول القوائم المالية الموحدة ذات الغرض الخاص للسنة المنتهية في ٣١ ديسمبر ٢٠٢٠ م
(المبالغ بالريال السعودي، مالم يذكر خلاف ذلك)

٩ - الممتلكات والمعدات

الإجمالي	تخصيصات على مباني	حاسب	معدات مكتبية	أثاث مكتبي	السيارات	المباني
ريال سعودي	ريال سعودي	ريال سعودي	ريال سعودي	ريال سعودي	ريال سعودي	ريال سعودي
١٨,٢١٣,٣٣٣	١,١٣٤,٧٦٣	٨,٨٠٣,٤٩٨	٢,١٨٥,٣٨٥	٣,٠٢٣,١٨٠	٦٤,٩٠٠	٣,٠٠١,٦٠٧
٢٦٥,٣٣٩	-	٢٠٦,٩٣٨	١٧,٠٣٢	٤١,٣١٩	-	-
(٨٢,٢٩٤)	-	(٤٤,٧٣١)	(٩,١٨٠)	(٢٨,٣٨٣)	-	-
٣٣٥	-	(٥٢٩)	٢٣٥	٦٢٩	-	-
١٨,٣٩٦,٧١٣	١,١٣٤,٧٦٣	٨,٩٦٥,١٧٦	٢,١٩٣,٤٧٢	٣,٠٣١,٧٩٥	٦٤,٩٠٠	٣,٠٠١,٦٠٧
(١٣,٤٢٨,٥٠٦)	(٢٨٣,٧١٥)	(٧,٥٩٦,٣٢١)	(٢,١٤٢,٤٨٩)	(٢,٤٧٧,٤٥٢)	(٢٤,٩٠٠)	(٨٦٣,٦٢٩)
(٩٣٥,٢١٤)	(٥٦,٧٣٨)	(٥٥,٤٩٢)	(٣,٩٢٠)	(١٤٣,١٠٤)	-	(١٥٣,٩٦٠)
٢٩,٦٦٦	-	١٣,٣٧٥	٩,١٨٠	٧,١١١	-	-
٧,٨٥٩	-	(٧٧,٥٠٨)	٣١,٥٧٩	(٩٢)	-	٣,٨٨٠
(١٤,٣٣٦,١٩٥)	(٣٤,٤٥٣)	(٨,١٦٠,٩٤٦)	(٢,١٣٢,٦٥٠)	(٢,٦١٣,٥٣٧)	(٦٤,٩٠٠)	(١,٠١٣,٧٠٩)
٤,٠٧٠,٥١٨	٧٩٤,٣١٠	٨٠٤,٢٣٠	٦٠,٨٢٢	٤٢٣,٢٥٨	٠,٠٠٠	١,٩٨٧,٨٩٨

صافي القيمة الدفترية:

الرصيد في ٣١ ديسمبر ٢٠٢٠ م

الإستهلاكات

الرصيد في ٣١ ديسمبر ٢٠٢٠ م

في ١ يناير ٢٠٢٠ م

الحصل على السنة

الإستبعادات خلال السنة

تسويات ترجمة فروق عملة

الرصيد في ٣١ ديسمبر ٢٠٢٠ م

شركة نسيج للاتصالات وتقنية المعلومات
(شركة ذات مسؤولية محدودة)
إيضاحات حول القوائم المالية الموحدة ذات العرض الخاص للسنة المنتهية في ٣١ ديسمبر ٢٠٢٠ م
(المبالغ بالريال السعودي، ما لم يذكر خلاف ذلك)

ممتلكات والمعدات (تتمة)

الإجمالي	تخصيمات على مباني	حاسب	معدات مكتبية	أثاث مكبي	السيارات	المباني
ريال سعودي	ريال سعودي	ريال سعودي	ريال سعودي	ريال سعودي	ريال سعودي	ريال سعودي
١٧,٥٢٠,٠٧٧	١,١٣٤,٧٦٣	٩,٣٣٥,٢٧١	١,٦٥٢,٥٧٨	٢,٦٣٥,٩٧٦	٦٤,٩٠٠	٢,٦٩٦,٦٣٩
٧٤٩,٣٥٩	-	٢٣١,٠٠٠	٤٧,١٠٠	٤٧١,٢٥٩	-	-
(٩٥١,١٢٧)	-	(٨٤٠,٨٥٥)	(١٣,٣٨٣)	(٩٦,٨٨٩)	-	-
٨٩٥,٠٢٤	-	٧٨,٠٨٢	٤٩٩,١٤٠	١٢,٨٣٤	-	٣٠٤,٩٦٨
١٨,٢٢٣,٢٣٣	١,١٣٤,٧٦٣	٨,٨٠٣,٤٩٨	٢,١٨٥,٣٨٥	٣,٠٢٣,١٨٠	٦٤,٩٠٠	٣,٠٠١,٦٠٧
(١٢,٧٩٠,٥٦٠)	(٢٢٦,٩٥٢)	(٧,٨٢١,٠٤٣)	(١,٥٨٨,٨٥٨)	(٢,٤٤٧,٧٥٦)	(٦٤,٩٠٠)	(٦٤١,٠٥١)
(٩٠٥,٠٩٣)	(٥٦,٧٦٣)	(٥٧٨,٥٦٩)	(٣٥,١٨٢)	(٩١,٢٤٩)	-	(١٤٣,٣٣٠)
٩١٦,٠٠٨	-	٨٤٠,٩٢٦	١٢,٤٣٠	٦٢,٦٥٢	-	-
(٦٤٨,٨٦١)	-	(٣٧,٦٣٥)	(٥٣٠,٨٧٩)	(١,٠٩٩)	-	(٧٩,٢٤٨)
(١٣,٤٢٨,٥٠٦)	(٢٨٣,٧١٥)	(٧,٥٩٦,٣٢١)	(٢,١٤٢,٤٨٩)	(٢,٤٧٧,٤٥٢)	(٦٤,٩٠٠)	(٨٦٣,٦٢٩)
٤,٧٨٤,٨٢٧	٨٥١,٠٤٨	١,٢٠٧,١٧٧	٤٢,٨٩٦	٥٤٥,٧٢٨	-	٢,١٣٧,٩٧٨

كما في ٣١ ديسمبر ٢٠١٩ م

صافي القيمة الدفترية:

في ٣١ ديسمبر ٢٠١٩ م

تسويات ترجمة فروق عملة

الإستبعادات خلال السنة

المحصل على السنة

في ١ يناير ٢٠١٩ م

الإستبعادات

في ٣١ ديسمبر ٢٠١٩ م

تسويات ترجمة فروق عملة

الإستبعادات خلال السنة

في ١ يناير ٢٠١٩ م

الإستبعادات

في ٣١ ديسمبر ٢٠١٩ م

تسويات ترجمة فروق عملة

الإستبعادات خلال السنة

في ١ يناير ٢٠١٩ م

الإستبعادات

في ٣١ ديسمبر ٢٠١٩ م

شركة نسيج للاتصالات وتقنية المعلومات
(شركة ذات مسؤولية محدودة)
إيضاحات حول القوائم المالية الموحدة ذات العرض الخاص للسنة المنتهية في ٣١ ديسمبر ٢٠٢٠ م
(المبالغ بالريال السعودي مالم يذكر خلاف ذلك)

ممتلكات والمعدات (تتمة)

الإجمالي	تخصيمات على مباني ريال سعودي	العلامة التجارية ريال سعودي	حاسب ريال سعودي	معدات مكتبية ريال سعودي	أثاث مكثي ريال سعودي	السيارات ريال سعودي	المباني ريال سعودي
١٧,٢٥٥,٢٣٣	١,١٣٤,٧٦٣	١٣٧,٢٩٢	٨,٨١٧,٨٧٧	١,٦٨٠,٨٤١	٢,٧٠٢,٤٢٨	٦٤,٩٠٠	٢,٧١٧,١٨٢
١,٥٠٦,٥١٩	-	-	١,٤٦٦,٢٦٢	١٣,١٥٢	٢٧,١٠٥	-	-
(١,٠٨٢,٢٨٣)	-	-	(٩٤٦,٤٦٧)	(٤٢,٩٦١,٠٠٠)	(٩٢,٨٥٥,٠٠٠)	-	-
(٢٢,١٠٠)	-	-	(٢,٣٥١)	١,٤٩٦	(٧٠٢)	-	(٢,٠٥٤٣)
١٧,٢٥٧,٣٣٩	١,١٣٤,٧٦٣,٠٠	١٣٧,٢٩٢,٠٠	٩,٣٣٥,٢٧١	١,٦٥٢,٥٢٨	٢,٦٣٥,٩٧٦	٦٤,٩٠٠	٢,٦٩٦,٦٣٩
الإستلاكات							
(١٣,٦٨,٥٣٠)	(١٧,٠٢١٢)	(١٠٧,٦٠)	(٨,٧٧٥,٦٣٥)	(١,٥١٨,١٩٦)	(٢,٤٢٢,٤٥٢)	(٦٤,٩٠٠)	(٥١,٠٠٧٥)
(٩٤١,٢١٤)	(٥٦,٧٤٠)	(٣٠,٣٣٢)	(٤٨٩,٧٤١)	(١١٢,٠٤٣)	(١١٧,١١٢)	-	(١٣٥,٣٤٦)
١,٠٧٧,٢٣٤	-	-	٩٤٢,٨١٠	٤٢,٨٥٧	٩١,٥٦٧	-	-
٤٦٥٨	-	-	١,٥٢٣	(١,٤٧٦)	٢٤١	-	٤,٣٧٠
(١٢,٩٢٧,٨٥٧)	(٢٢٦,٩٥٢)	(١٣٧,٢٩٢,٠٠)	(٧,٨٢١,٠٤٣)	(١,٥٨٨,٨٥٨)	(٢,٤٤٢,٧٥٦)	(٦٤,٩٠٠)	(٦٤١,٠٥١)
٤,٧٢٩,٥١٧	٩٠٧,٨١١	-	١,٥١٤,٢٧٨	٦٣,٦٧٠	١٨٨,٢٢٠	-	٢,٠٥٥,٥٨٨

في ٣١ ديسمبر ٢٠١٨ م
صافي القيمة الدفترية:
كما في ٣١ ديسمبر ٢٠١٨ م

الممتلكات والمعدات (تمة)

تم توزيع قسط الاستهلاك للسنة على النحو التالي:

٣١ ديسمبر ٢٠١٩	٣١ ديسمبر ٢٠٢٠	
ريال سعودي	ريال سعودي	
٩٠٥,٠٩٢	٩٣٥,٢١٤	مصاريف عمومية وإدارية (إيضاح ٢٨)
٩٠٥,٠٩٢	٩٣٥,٢١٤	

١٠- موجودات حق الاستخدام

يوجد لدى الشركة عقود إيجار بشأن مباني ومكاتب يتم استخدامها في العمليات الخاصة بها. إن التزامات الشركة بموجب عقود الإيجار مضمونة بصك ملكية المؤجر للموجودات المستأجرة. وبشكل عام، يحظر على المجموعة التنازل عن الموجودات المؤجرة أو تأجيرها من الباطن.

كما في ٣١ يوليو ٢٠٢٠، كان لدى المجموعة موجودات مؤجرة بموجب عقود إيجار قصيرة الأجل بقيمة ١٠٠,٩٨٠ ريال سعودي. تطبق المجموعة إعفاءات الإثبات على عقود الإيجار هذه فيما يتعلق "بعقود الإيجار قصير الأجل" و "عقود إيجار الموجودات منخفضة القيمة".

فيما يلي بيان القيمة الدفترية لموجودات حق الاستخدام المثبتة والحركة كما في:

١ يناير ٢٠١٩	٣١ ديسمبر ٢٠١٩	٣١ ديسمبر ٢٠٢٠	
ريال سعودي	ريال سعودي	ريال سعودي	
٣,٢٠٧,٣٢٣	٣,٢٠٧,٣٢٣	٣,٢٠٧,٣٢٣	تكلفة
			كما في بداية المدة
٣,٢٠٧,٣٢٣	٣,٢٠٧,٣٢٣	٣,٢٠٧,٣٢٣	كما في نهاية المدة
			الاستهلاك
-	-	٦٨٤,٤٦٨	كما في بداية المدة
-	٦٨٤,٤٦٨	٦٨٤,٤٦٨	مصروف استهلاك محمل على السنة
-	٦٨٤,٤٦٨	١,٣٦٨,٩٣٦	كما في نهاية المدة
٣,٢٠٧,٣٢٣	٢,٥٢٢,٨٥٥	١,٨٣٨,٣٨٧	صافي القيمة الدفترية كما في نهاية المدة

فيما يلي بيان القيمة الدفترية للالتزامات الإيجار المثبتة والحركة كما في:

١ يناير ٢٠١٩	٣١ ديسمبر ٢٠١٩	٣١ ديسمبر ٢٠٢٠	
ريال سعودي	ريال سعودي	ريال سعودي	
٣,١٢٠,٧٤٩	٣,١٢٠,٧٤٩	٢,٥٥٨,١٥٠	كما في بداية المدة
-	١٣٤,٣٦٥	١٠٣,٢٠٠	مصروف العمولة على التزامات الإيجار (إيضاح ٢٩)
-	(٦٩٦,٩٦٤)	(٧٥٣,٠٢٦)	مبالغ مسددة
٣,١٢٠,٧٤٩	٢,٥٥٨,١٥٠	١,٩٠٨,٣٢٤	كما في نهاية المدة
٩٥٤,٨١٠	٨٦٤,٤٦٧	٧٧٨,٤٧٦	متداولة
٢,١٦٥,٩٣٩	١,٦٩٣,٦٨٣	١,١٢٩,٨٤٨	غير متداولة

إيضاحات حول القوائم المالية الموحدة ذات الغرض الخاص للسنة المنتهية في ٣١ ديسمبر ٢٠٢٠ م

(المبالغ بالريال السعودي مالم يذكر خلاف ذلك)

١١- الاستثمارات في شركات زميلة

		نسبة الملكية		نسبة الملكية		البيان
		٣١ ديسمبر ٢٠٢٠ م	نسبة الملكية يناير ٢٠١٩ م	ديسمبر ٢٠١٩ م	ديسمبر ٢٠٢٠ م	
١ يناير ٢٠١٩ م	٣١ ديسمبر ٢٠١٩ م	٣١ ديسمبر ٢٠٢٠ م	%٤٥	%٤٥	%٤٥	شركة البيانات الرقيمة لتكنولوجيا المعلومات
٧,٥٨١,٩٢١	٧,٥٩١,٧٣٠	٧,٧٨١,١٢٣	%٥٠	%٥٠	%٥٠	شركة إنفو سيستك لنظم المعلومات
٨٩٠,٥٢٤	١,٠٢٥,١٨٧	١,٠١٢,٧٦٦				
٨,٤٧٢,٤٤٥	٨,٦١٦,٩١٧	٨,٧٩٣,٨٨٩				

تتمثل الحركات في الأتي:

١ يناير ٢٠١٩ م	٣١ ديسمبر ٢٠١٩ م	٣١ ديسمبر ٢٠٢٠ م	
٨,٣٥٨,٩٣٨	٨,٤٧٢,٤٤٥	٨,٦١٦,٩١٧	رصيد اول السنة
١١٦,٢٤١	١١٠,٢١٣	١٩٧,٨٠٤	الحصة في الأرباح
(٢,٧٣٤)	٣٤,٢٥٩	(٢٠,٨٣٢)	خسائر تحويل العملات الأجنبية
٨,٤٧٢,٤٤٥	٨,٦١٦,٩١٧	٨,٧٩٣,٨٨٩	رصيد اخر السنة

١٢- الموجودات المالية بالقيمة العادلة من خلال الربح أو الخسارة

١ يناير ٢٠١٩ م	٣١ ديسمبر ٢٠١٩ م	٣١ ديسمبر ٢٠٢٠ م	
٩٣٨,٢٦٧	-	-	إي أف جي هرمز
١١٧,٥٠٤	٢٧٧,٧٧٨	٢٧٢,١٣٣	مركز الأسكندرية للوسائط المتعددة والمكتبات - مصر
١,٠٥٥,٧٧١	٢٧٧,٧٧٨	٢٧٢,١٣٣	رصيد اخر السنة

١٣- مشروعات تحت التنفيذ

تشمل المشاريع قيد التنفيذ مبلغ ٩,٩٨ مليون ريال سعودي يتعلق بمشروع التصدير ("المشروع") لوزارة الخارجية ("وزارة الخارجية"). تم إنهاء المشروع بموجب قرار وزارة الخارجية بعدم الإستحواذ على المشروع المذكور. وفقا للإتفاقية المبرمة مع وزارة الخارجية. يحق للشركة استلام التكلفة الإجمالية المتكبدة في المشروع بالإضافة الى هامش ربح بنسبة ٢٠% يمثل التكاليف غير المباشرة والأرباح، على التكلفة المتكبدة الفعلية. طلبت وزارة الخارجية من الشركة تنفيذ الإجراء المتفق عليه لتسوية المبلغ المتفق عليه من قبل مراجع خارجي بشأن المصروفات المتكبدة على المشروع أعلاه والذي تم الإنتهاء منه على النحو الواجب وتقديمه إلى وزارة الخارجية في ٣٠ مارس ٢٠٢٠ م، تجرى الشركة مفاوضات مع وزارة الخارجية من أجل استرداد التكاليف بالإضافة إلى هامش الربح المتفق عليه، ولا يزال القرار معلقاً من وزارة الخارجية ومع ذلك، فقد قدمت الشركة كونها حذرة مبلغ ٢,٩٩ مليون ريال سعودي مقابل الذمم المدينة والذي يمثل ٣٠% من المبلغ المستحق.

١٤- الإفصاحات المتعلقة بالجهات ذات العلاقة

تمثل الجهات ذات العلاقة الشركات الزميلة والشركاء وأعضاء مجلس الإدارة وكبار موظفي الإدارة بالشركة. يتم اعتماد سياسات التسعير وشروط هذه المعاملات من قبل إدارة الشركة، كما إن الأرصدة أدناه غير خاضعة للعمولة، ولا يوجد هناك شروط محددة للسداد.

تتمثل أهم التعاملات مع الأطراف ذات العلاقة فيما يلي:

اسم الأطراف ذات العلاقة	العلاقة مع الشركة	طبيعة المعاملة	٣١ ديسمبر ٢٠٢٠ م	٣١ ديسمبر ٢٠١٩ م	١ يناير ٢٠١٩ م
شركة إنفو سيستك	زميلة	المصروفات التي دفعتها الشركة	٤٩,٣١٧	١٢٨,٣٠٧	١٧٩,٦٥٤
		المصاريف المتكبدة نيابة عن الشركة	(٢٦,٤٠٠)	-	-
		استلام دفعة	(٢٥,٥٠٠)	(١٦٥,٥٤٠)	(١٢٤,٧٢٠)
شركة البيانات الرقيمة لتكنولوجيا المعلومات	زميلة	المصاريف المتكبدة نيابة عن الشركة	-	(٢٩,٦٣١)	(٢٦,٥٠٠)
		استلام دفعة	(٢٦,٠٧٧)	-	-

نورد فيما يلي الأرصدة لدى الجهات ذات العلاقة المدرجة في قائمة المركز المالي:

(أ) المبالغ المستحقة من الجهات ذات العلاقة

فيما يلي تحليلاً بالمبالغ المستحقة من الجهات ذات العلاقة:

١ يناير ٢٠١٩ م	٣١ ديسمبر ٢٠١٩ م	٣١ ديسمبر ٢٠٢٠ م	العلاقة مع الشركة	مستحق من الأطراف ذات العلاقة
٤٥٢,٤٩٨	٤٢٢,٨٦٧	٣٩٦,٧٩٠	شركة زميلة	شركة البيانات الرقيمة لتكنولوجيا المعلومات
٣٨٧,٩١٠	٣٥٠,٦٧٦	٣٥١,٠٩٣	شركة زميلة	شركة إنفو سيستك
٨٤٠,٤٠٨	٧٧٣,٥٤٣	٧٤٧,٨٨٣		

معاملات مع المساهمين

مساهمات إضافية من المساهمين

-	١٠,٠٠٠,٠٠٠	١٠,٠٠٠,٠٠٠
---	------------	------------

(ب) تعويضات كبار موظفي الإدارة

يشمل كبار موظفي الإدارة بالشركة موظفي الإدارة العليا الذين لديهم السلطة والمسؤولية عن تخطيط وتوجيه ومراقبة أنشطة الشركة. فيما يلي تعويضات كبار موظفي الإدارة:

١ يناير ٢٠١٩ م	٣١ ديسمبر ٢٠١٩ م ريال سعودي	٣١ ديسمبر ٢٠٢٠ م ريال سعودي	منافع كبار الموظفين
٢,٣٣٦,٩٤٠	٢,٣٣٦,٩٤٠	٣,٣٨٤,٩١٦	

تمثل المبالغ المفصح عنها في الجدول اعلاه المبالغ التي تم إثباتها كمصاريف خلال الفترة المالية والمتعلقة بكبار موظفي الإدارة.

الشروط والأحكام الخاصة بالمعاملات مع الجهات ذات العلاقة

إن الأرصدة القائمة كما في نهاية السنة بدون ضمانات وبدون عمولة ويتم سدادها نقداً. لم يتم تقديم أو استلام أي ضمانات بشأن المبالغ المستحقة من أو إلى الجهات ذات العلاقة. نشأت الأرصدة القائمة في نهاية السنة خلال دورة الأعمال العادية. للسنة المنتهية في ٣١ ديسمبر ٢٠٢٠ م و ٣١ ديسمبر ٢٠١٩ م و ١ يناير ٢٠١٩ م، لم تنخفض قيمة المبالغ المستحقة من الجهات ذات العلاقة.

١٥- المدينون التجاريون

١ يناير ٢٠١٩ م	٣١ ديسمبر ٢٠١٩ م ريال سعودي	٣١ ديسمبر ٢٠٢٠ م ريال سعودي	المدينون التجاريون
٨٣,٤٩٥,٣٥٨	١٢٦,٩٦٧,٦٠٧	١٠٣,١٦٣,١٢٨	ناقصاً: مخصص خسائر الائتمان المتوقعة
(٩,٣٦٣,١٩٧)	(٧,٥٢٠,٠٤٧)	(١٦,١١٣,٧٧٤)	
٧٤,١٣٢,١٦١	١١٩,٤٤٧,٥٦٠	٨٧,٠٤٩,٣٥٤	

الشروط والأحكام الخاصة بالموجودات المالية أعلاه:

إن الذمم المدينة التجارية غير مرتبطة بعمولة وتتراوح فترة سدادها عموماً إلى ٩٠ يوماً. ليس من ممارسات الشركة الحصول على ضمانات مقابل الذمم المدينة، وبالتالي فإن الغالبية العظمى منها غير مضمونة.

١ يناير ٢٠١٩ م	٣١ ديسمبر ٢٠١٩ م ريال سعودي	٣١ ديسمبر ٢٠٢٠ م ريال سعودي	في بداية السنة
١٥,١٣٢,٨١٧	٩,٣٦٣,١٩٧	٧,٥٢٠,٠٤٧	خسائر الائتمان المتوقعة (إيضاح ٢٧).
٢,٦٢٩,٥٥٨	٤,٠٩٢,٨٥٧	١٢,٢٨٥,٧٥٢	مبالغ مشطوبة
(٨,٣٩٩,١٧٨)	(٥,٩٣٦,٠٠٧)	(٣,٦٩٢,٠٢٥)	
٩,٣٦٣,١٩٧	٧,٥٢٠,٠٤٧	١٦,١١٣,٧٧٤	

إيضاحات حول القوائم المالية الموحدة ذات الغرض الخاص للسنة المنتهية في ٣١ ديسمبر ٢٠٢٠ م
(المبالغ بالريال السعودي مالم يذكر خلاف ذلك)

فيما يلي تحليلاً لأعمار الذمم المدينة التجارية التي لم تنخفض قيمتها:

الإجمالي	من ٠ حتى ٩٠ يوماً	٩١ حتى ١٨٠ يوماً	١٨١ حتى ٢٧٠ يوماً	٢٧١ حتى ٣٦٥ يوماً	أكثر من ٣٦٥ يوماً
ريال سعودي	ريال سعودي	ريال سعودي	ريال سعودي	ريال سعودي	ريال سعودي
٢٠٢٠ ديسمبر	٤٩,٢٠٥,٠٦٩	١١,٠٠٩,٤٥٤	٨,٦٤٥,٩٠١	١,٦٧٣,٠٤١	٣٢,٦٢٩,٦٦٣
٢٠١٩ ديسمبر	٨٢,٨١٣,٥٢٥	٧,٤٩٠,٩٣٩	٤,٨٩٠,٩٣٨	٣,٩٠٩,١٧٦	٢٧,٨٦٣,٠٢٩
٢٠١٩ يناير	٣٨,٤٩٦,٧٧٢	٧,٧١٤,٣٠٦	٢,٦٨٣,٣٢١	٦,٥١٧,٠٩٨	٢٨,٠٨٣,٨٦١

١٦- المصاريف المدفوعة مقدماً والموجودات الأخرى

٢٠١٩ يناير	٢٠١٩ ديسمبر	٢٠٢٠ ديسمبر	
ريال سعودي	ريال سعودي	ريال سعودي	
١,١٣٣,٢٥٦	١,٨٠٣,٦٤٤	٢١٤,٤٥٢	دفعات مقدمة من الموردين
٧,٣٩٠,٢٤٠	٦,٤١٧,٨٥٧	٧,٢٦٤,٦٧٤	تأمينات خطابات الضمان
٧٥,٦٣٢	٢٢٣,٦٩٩	١٧٦,٣٠٤	امانات لدى الغير
٥٥١,٤٧١	١,٠٥٨,٠٤٢	٨٤١,٣٨٩	سلف موظفين
٢٩٠,١٤٠	٢٦٢,٣٠٩	٢,٥٦٩,٤١١	مدينون اخرون
١,٤٩١,٢٩٣	١,٤٥٤,٢٦٩	١,٣٢٠,٨٣٥	مصاريف مدفوعة مقدما
<u>١٠,٩٣٢,٠٣٢</u>	<u>١١,٢١٩,٨٢٠</u>	<u>١٢,٣٨٧,٠٦٥</u>	

١٧- الأرصدة لدى البنوك والت نقد في الصندوق

٢٠١٩ يناير	٢٠١٩ ديسمبر	٢٠٢٠ ديسمبر	
ريال سعودي	ريال سعودي	ريال سعودي	
١٨١,٣٠٧	١,٨٠٢,٦٣٨	١٨٢,٤٠٣	نقد لدى البنوك
٢٩,٧٥٦,٠٧٧	٣٣,٨٥٦,١٩٧	٥٧,٥١٣,٨٠٠	نقد في الصندوق
<u>٢٩,٩٣٧,٣٨٤</u>	<u>٣٥,٦٥٨,٨٣٥</u>	<u>٥٧,٦٩٦,٢٠٣</u>	

١٨- رأس المال

يتكون رأس المال من ١٠,٠٠٠ حصة (٣١ ديسمبر ٢٠١٩: ١٠,٠٠٠ حصة؛ و ١ يناير ٢٠١٩: ١٠,٠٠٠ حصة) قيمة كل منها ١,٠٠٠ ريال سعودي. فيما يلي بيان نسبة الملكية:

٢٠١٩ يناير	٢٠١٩ ديسمبر	٢٠٢٠ ديسمبر	
ريال سعودي	ريال سعودي	ريال سعودي	
%٤٦	%٤٦	%٤٦	شركة عدوان للتنمية المحدودة
%٤٦	%٤٦	%٤٦	السيد/عبدالجبار عبدالرحمن محمد العبدالجبار
%٨	%٨	%٨	السيد/عبدالله عواد الطريفي
<u>%١٠٠</u>	<u>%١٠٠</u>	<u>%١٠٠</u>	الإجمالي

١٩- احتياطي نظامي

إيضاحات حول القوائم المالية الموحدة ذات الغرض الخاص للسنة المنتهية في ٣١ ديسمبر ٢٠٢٠ م

(المبالغ بالريال السعودي مالم يذكر خلاف ذلك)

طبقاً لنظام الشركات السعودي، يجب على الشركة تحويل ١٠% من صافي ربح السنة حتى يبلغ مجموع هذا الاحتياطي ٣٠% من رأس المال. وحيث أنه قد تم تحقيق ذلك، فقد قررت الشركة التوقف عن إجراء هذا التحويل. إن هذا الاحتياطي غير قابل للتوزيع.

٢٠- استحواذ على شركات تابعة

في ١ يناير ٢٠٢٠ م، استحوذت المجموعة على ٦٠% من أسهم حق التصويت في شركة التدخل السريع للبرمجيات، وهي شركة مقرها الأردن ومخصصة في خدمات تكنولوجيا المعلومات استحوذت المجموعة على هذه الأعمال لمتابعة تنوع المركز واستكشاف موارد جغرافية جديدة اختارت المجموعة قياس حصة غير المسيطرة في الشركة المستحوذ عليها هلى أساس الحصة المتناسبة من حصتها في صافي الأصول المحددة للشركة المشتراه. كانت القيمة العادلة للأصول والإلتزامات التي يمكن تحديدها لشركة التدخل السريع للبرمجيات كما في تاريخ الإستحواذ كما يلي:-

القيمة العادلة المعترف بها عند الإستحواذ	
٤٦٤,٧٥٧	نقد ونقد مماثل
١٠٦,٨٢٧	ذمم مدينة تجارية
١٣,٤٣٦	أصول أخرى
٣٨,٨٣٣	ممتلكات ومعدات
٦٢٣,٨٥٣	مجموع الأصول
٣,٧٦٩	ذمم دائنة تجارية
٩,٤١٢	إلتزامات أخرى
١٨٨,١٠٢	مستحق الى اطراف ذات علاقة
٢,١٣٠	ضريبة مستحقة
٢٠٣,٤١٣	مجموع الإلتزامات
٤٢٠,٤٤٠	إجمالي صافي الأصول المحددة بالقيمة العادلة
(١٦٨,١٧٦)	حصة غير مسيطرة (٤٠% من صافي الأصول)
٤٨,٢٢٤	الشهرة الناشئة من الإستحواذ
٣٠٠,٤٨٨	المبلغ المحول مقابل الشراء
٤٦٤,٧٥٧	صافي النقد المكتسب من الشركة التابعة
(٣٠٠,٤٨٨)	النقدية المدفوعة
١٦٤,٢٦٩	صافي التدفق النقدي عند الإستحواذ

٢١- الترتامات المنافع المحددة للموظفين

١ يناير ٢٠١٩ م بالريال السعودي	٣١ ديسمبر ٢٠١٩ م بالريال السعودي	٣١ ديسمبر ٢٠٢٠ م بالريال السعودي	
١٥,٨٩٩,٢٩٧	١٧,٧٣٩,٧٥٤	١٩,٧٥٩,٨٢٦	رصيد بداية السنة
٢,٢٧٥,٣٥٣	٢,٥٩٨,٤١٢	٢,٤١٤,٤٢٠	مخصص خلال السنة
٣٧٤,٨١٤	٧٢,٢٢٣	٢٤٢,٦٨٢	(الأرباح)/ الخسائر الإكتوارية
(٨٠٩,٧١٠)	(٦٤٨,١٧٤)	(١,٠٣٧,١٨٨)	مدفوع خلال السنة
-	(٢٣٨٩)	(١٠٠)	تسوية فروقات
١٧,٧٣٩,٧٥٤	١٩,٧٥٩,٨٢٦	٢١,٣٧٩,٦٤٠	الرصيد في ٣١ ديسمبر

تم إجراء أحدث تقويم اكتواري من قبل خبير اكتواري مؤهل مستقل، باستخدام طريقة وحدة الائتمان المتوقعة.

إيضاحات حول القوائم المالية الموحدة ذات الغرض الخاص للسنة المنتهية في ٣١ ديسمبر ٢٠٢٠ م
(المبالغ بالريال السعودي مالم يذكر خلاف ذلك)

فيما يلي الافتراضات الأساسية المستخدمة لأغراض التقويم الاكتواري:

٣١ ديسمبر ٢٠١٩	٣١ ديسمبر ٢٠٢٠	
%	%	
		معدل الخصم
٤%	٤%	معدل الزيادات في الرواتب
٣,٥%	٣,٥%	

يتم اثبات كافة التغيرات في التزامات المنافع المحددة للموظفين في الربح أو الخسارة، فيما عدا الأرباح الاكتوارية والتي يتم اثباتها في الدخل الشامل الآخر.

٢٢- قروض قصيرة الاجل

حصلت الشركة على قرض قصير الأجل من أحد البنوك المحلية لتمويل متطلبات رأس المال العامل والبالغه ٢,٤٦ مليون ريال سعودي بمعدل ربح ٥,٣٪ سنويًا ، تستحق الدفع بتاريخ ١٢ نوفمبر ٢٠٢٠ (٣١ ديسمبر ٢٠١٩: ٦,٩٧ مليون ريال سعودي بمعدل ربح قدره ٥,٧٪ سنويًا على القرض المستحق ، يتم دفعها على ١٢ قسطًا شهريًا حتى ٢٢ يوليو ٢٠٢٠). بسبب جائحة كورونا -١٩، تمت إعادة جدولة هذه القروض مع البنك المحلي وفقًا لتعليمات مؤسسة النقد العربي السعودي لجميع البنوك في المملكة العربية السعودية. وعليه ، فإن هذه القروض مستحقة الدفع بحلول يونيو ٢٠٢١. كما في ٣١ ديسمبر ٢٠٢٠ م بلغ إجمالي القرض ٥,٠٤ مليون ريال سعودي (٣١ ديسمبر ٢٠١٩: ٦,٩٧ مليون ريال سعودي).

٢٣- مستحقات والتزامات أخرى

١ يناير ٢٠١٩	٣١ ديسمبر ٢٠١٩	٣١ ديسمبر ٢٠٢٠	
ريال سعودي	ريال سعودي	ريال سعودي	
٦,٣٧٥,٧٦٤	٩,٧٣١,٤١٠	٨,١٩٥,٣١٩	رواتب مستحقة والتزامات اخرى
٤,٦٩٦,٤١٨	١٥,٣٩٧,٢٧٥	١,٨٨١,٩٧٧	مستحقات مقابل فواتير مشتريات غير مستلمة
٣,٧٨٠,١٨٧	٢,٦٢٨,٤٧٩	-	مخصصات
١٥,٩٨٠	٩٥,٤٢٧	٩٦,٥٥٠	دفعات مقدمة من العملاء
٣,٣٧٥,٦١٤	٣,٦٨٢,٤٦٨	٣,٢٠٧,٤٥٧	أخرى
<u>١٨,٢٤٣,٩٦٣</u>	<u>٣١,٥٣٥,٠٥٩</u>	<u>١٣,٣٨١,٣٠٣</u>	

٢٤- الزكاة وضريبة الدخل المستحقة

٣١ ديسمبر ٢٠١٩ م بالريال السعودي	٣١ ديسمبر ٢٠٢٠ م بالريال السعودي	
٢,١١٥,٤٩٣	٢,٧٥٤,٧٨٧	مخصص الزكاة وضريبة الدخل للشركة والشركات التابعة
		صافي الدخل المعدل:
٦,٥٨٨,٩٨٢	١٣,٥١٢,٦٦٢	صافي الدخل قبل الزكاة
٥,٥٨٢,٠٩٦	٥,٦٦١,٥٤٣	تسويات
١٢,١٧١,٠٧٨	١٩,١٧٤,٢٠٥	صافي الدخل المعدل
		يتكون وعاء الزكاة من الأتي:
٦٤,٦٧٩,٧٦٥	٦٩,٨٥١,٢٣٣	حقوق الملكية اول السنة
١٢,١٧١,٠٧٨	١٩,١٧٤,٢٠٥	صافي الدخل المعدل
٢٠,٣٦٢,٣٤٠	٢١,٢٨٧,٤٥٤	مخصصات
١٦٣,٠٣٤	١٠,٠٠٠,٠٠٠	أخرى
٩٧,٣٧٦,٢١٧	١٢٠,٣١٢,٨٩٢	يخصم:
(٤,٧٨٤,٨٢٧)	(٤,٠٧٠,٥١٨)	عقارات ومعدات , بعد التسوية
(٨,٦١٦,٩١٧)	(٨,٧٩٣,٨٨٩)	استثمارات في شركات زميلة
(١٣,٤٠١,٧٤٤)	(١٢,٨٦٤,٤٠٧)	وعاء الزكاة طريقة حقوق الملكية
٨٣,٩٧٤,٤٧٣	١٠٧,٤٤٨,٤٨٥	الزكاة الشرعية بواقع ٢,٥% - ٢,٥٨%
٢,٠٩٢,٩٧٥	٢,٧٥٤,٧٨٧	
		حركة مخصص الزكاة
٢,٢٨٨,٩٧٦	٢,١١٥,٤٩٣	رصيد اول السنة
٢,١١٥,٤٩٣	٢,٧٥٤,٧٨٧	المكون خلال السنة
-	(١٦,١٣١)	مخصص السنة السابقة
(٢,٢٨٨,٩٧٦)	(٢,٠٩٩,٣٦٢)	المسدد خلال السنة
٢,١١٥,٤٩٣	٢,٧٥٤,٧٨٧	رصيد نهاية السنة

٢٥- تكلفة الإيرادات

٣١ ديسمبر ٢٠١٩ م ريال سعودي	٣١ ديسمبر ٢٠٢٠ م ريال سعودي	
٧٠,٧٢٠,١٤٣	٧٦,٩٩٧,٣٨٩	تكلفة إيرادات العقود مع العملاء
٤٧,٤٧٢,٦٣٤	٥٨,٨٣٩,٦٧٣	تكلفة الإيرادات من اوامر المبيعات المباشرة
١١٨,١٩٢,٧٧٧	١٣٥,٨٣٧,٠٦٢	

٢٦- مصاريف البيع والتوزيع

٣١ ديسمبر ٢٠١٩	٣١ ديسمبر ٢٠٢٠	
ريال سعودي	ريال سعودي	
٢٩,٧٣٢,٨٥٦	٢٣,٩٦٤,٣١٤	رواتب واجور ومزايا اخرى
٣,١٢٧,٠٤٩	٩٩٨,٧٤٦	مصروفات تسويقية
٧٨٤,١٥١	٢٣٠,٢٥٧	مصروفات سفر
٢,٧٨٩,٢٥٣	٢,٧٣٦,٩٩٠	أخرى
<u>٣٦,٤٣٣,٣٠٩</u>	<u>٢٧,٩٣٠,٣٠٧</u>	

٢٧- المصاريف العمومية والإدارية

٣١ ديسمبر ٢٠١٩	٣١ ديسمبر ٢٠٢٠	
ريال سعودي	ريال سعودي	
٦,١٦٧,٤١٦	٦,٨٢٧,٦٨٤	رواتب واجور وما في حكمها
٤,٠٩٢,٨٥٧	١٢,٢٨٥,٧٥٢	مخصص خسائر الائتمان المتوقعة (إيضاح ١٥)
٣٤٣,٦٧٧	٢٦٥,٤١٢	ايجارات
٩٠٥,٠٩٢	٩٣٥,٢١٤	استهلاكات ممتلكات ومعدات (إيضاح ١٠)
٦٨٤,٤٦٨	٦٨٤,٤٦٨	استهلاك موجودات حق الاستخدام
١٦٣,٩٨١	١٥٢,٦٥٧	مصاريف مكتب
٢٨٥,١١٩	٢١٠,٤٠٤	منافع وخدمات
٤٠٨,٢٣٧	٣٥٢,٧٣٤	اتصالات
٤١١,٦١٣	٣٤٨,٥٤٠	اتعاب مهنية
١١٣,٧١٥	١٩٢,٩٨٨	صيانة وإصلاح
١٨٠,٦٥٧	٦٩,٧٤٥	سفر ورحلات عمل
١٢٧,١٥٠	٩٤,٢٠٤	قرطاسية ومطبوعات
٧٤٥,٥٣١	٩١٧,٤٥٥	اشتراكات
٢,٨١٨,٥٨٥	٢,١٩١,٨٩٠	أخرى
<u>١٧,٤٤٨,٠٩٨</u>	<u>٢٥,٥٢٩,١٤٧</u>	

٢٨- المصاريف الاخرى

٣١ ديسمبر ٢٠١٩	٣١ ديسمبر ٢٠٢٠	
ريال سعودي	ريال سعودي	
٩٣,٨٨٨	٦٤٦,٥٧٣	فروقات اسعار العملات
<u>٩٣,٨٨٨</u>	<u>٦٤٦,٥٧٣</u>	

إيضاحات حول القوائم المالية الموحدة ذات الغرض الخاص للسنة المنتهية في ٣١ ديسمبر ٢٠٢٠ م

(المبالغ بالريال السعودي مالم يذكر خلاف ذلك)

٢٩- تكاليف التمويل	
٣١ ديسمبر ٢٠١٩	٣١ ديسمبر ٢٠٢٠
ريال سعودي	ريال سعودي
٢٠٠,٥٠٥	٢٧٠,٢٠٣
١٣٤,٣٦٥	١٠٣,٢٠٠
<u>٣٣٤,٨٧٠</u>	<u>٣٧٣,٤٠٣</u>

التزامات المنافع المحددة للموظفين (إيضاح ٢٠)

التزامات إيجار (إيضاح ٩)

٣٠- الموجودات المالية والمطلوبات المالية

١-٣٠ الموجودات المالية

٣٠- الموجودات المالية والمطلوبات المالية		
٣١ ديسمبر ٢٠١٩	٣١ ديسمبر ٢٠٢٠	الموجودات المالية بالتكلفة المطفأة:
ريال سعودي	ريال سعودي	المدينون التجاريون
١١٩,٤٤٧,٥٦٠	٨٧,٠٤٩,٣٥٤	مبالغ مستحقة من جهات ذات علاقة
٧٧٣,٥٤٣	٧٤٧,٨٨٣	الموجودات المالية بالقيمة العادلة من خلال الربح أو الخسارة
٢٧٧,٧٧٨	٢٧٢,١٣٣	أرصدة لدى البنوك ونقد في الصندوق
٣٥,٦٥٨,٨٣٥	٥٧,٦٩٦,٢٠٣	إجمالي الموجودات المالية
<u>١٥٦,١٥٧,٧١٦</u>	<u>١٤٥,٧٦٥,٥٧٣</u>	

٢-٣٠ المطلوبات المالية

٣١ ديسمبر ٢٠١٩	٣١ ديسمبر ٢٠٢٠	تاريخ الاستحقاق	معدل العمولة الفعلي	المطلوبات المتداولة المرتبطة بعمولة
ريال سعودي	ريال سعودي			دائنون تجاريون
٨,٩٤٨,٩٠٩	١٦,١٣٣,٦٢٢	أقل من سنة	بدون عمولة	قروض قصيرة الاجل
٦,٩٧١,٩٠٠	٥,٠٣٨,٠٨٩	أقل من سنة	عمولة	قرض من مساهم
١٠,٠٠٠,٠٠٠	١٠,٠٠٠,٠٠٠	أقل من سنة	بدون عمولة	
٢٥,٩٢٠,٨٠٩	٣١,١٧١,٧١١			

٣-٣٠ القيمة العادلة

تقوم الشركة بقياس الأدوات المالية، مثل أدوات حقوق الملكية بالقيمة العادلة من خلال الدخل الشامل الآخر في تاريخ كل قائمة مركز مالي.

القيمة العادلة هي السعر الذي سيتم استلامه عند بيع أصل ما أو دفعه عند تحويل التزام ما بموجب معاملة نظامية بين متعاملين في السوق بتاريخ القياس. يحدد قياس القيمة العادلة بافتراض أن معاملة بيع الأصول أو تحويل الالتزامات قد تمت إما:

- في السوق الرئيسي للأصول أو الالتزامات، أو
- في حالة عدم وجود سوق رئيسي، في أكثر الأسواق فائدة للأصول والالتزامات.

السوق الرئيسي أو السوق الأكثر فائدة يجب أن تكون قابلة للوصول إليها من قبل الشركة. تقاس القيمة العادلة للأصول أو الالتزامات بافتراض أن المتعاملين في السوق سيستفيدون عند تسعير الأصول أو الالتزامات وأنهم يسعون لتحقيق أفضل مصالحهم.

إن قياس القيمة العادلة لأصل ما غير مالي يأخذ بعين الاعتبار قدرة المتعامل في السوق على تحقيق منافع اقتصادية من خلال الاستخدام الأمثل والأفضل لذلك الأصل أو من خلال بيعه إلى متعامل آخر في السوق ليقوم باستخدامه الاستخدام الأفضل والأمثل. تستخدم الشركة أساليب التقييم التي تتناسب مع الظروف والتي تتوفر لها بيانات كافية لقياس القيمة العادلة، وذلك لزيادة استخدام المدخلات القابلة للملاحظة المعنية، والتقليل من استخدام المدخلات غير القابلة للملاحظة.

تصنف كافة الأصول والالتزامات التي يتم قياسها بالقيمة العادلة أو الإفصاح عنها في القوائم المالية ضمن التسلسل الهرمي لمستويات القيمة العادلة. وفيما يلي شرحاً لذلك:

- المستوى الأول الأسعار المعلنة (غير المعدلة) في سوق نشط للأصول أو الالتزامات المتماثلة.
- المستوى الثاني طرق التقييم التي يكون أدنى مستوى مدخلاتها المهمة لقياس القيمة العادلة قابلاً للرصد بصورة مباشرة أو غير مباشرة.
- المستوى الثالث طرق التقييم التي يكون أدنى مستوى مدخلاتها المهمة لقياس القيمة العادلة غير قابلاً للرصد بصورة مباشرة أو غير مباشرة.

تم إدراج القيمة العادلة للموجودات والمطلوبات المالية بالقيمة التي يتم بموجبها تبادل الأداة المالية في معاملة ما بين أطراف راغبة في ذلك، وليس في معاملة بيع قسري أو تصفية.

تتكون الموجودات المالية الخاصة بالشركة من الأرصدة لدى البنوك والنقد في الصندوق، والذمم المدينة التجارية والموجودات المالية الأخرى والمبالغ المستحقة من الجهات ذات العلاقة، بينما تتكون المطلوبات المالية من الذمم الدائنة والقروض والمبالغ المستحقة إلى شركاء.

تم إدراج القيمة العادلة للموجودات والمطلوبات المالية بالقيمة التي يتم بموجبها تبادل الأداة المالية في معاملة ما بين أطراف راغبة في ذلك، وليس في معاملة بيع قسري أو تصفية. إن القيمة العادلة للموجودات والمطلوبات المالية تقارب قيمتها الدفترية إلى حد كبير نظراً لتواريخ الأستحقاق قصيرة الأجل لهذه الأدوات

٤-٣٠ أهداف وسياسات إدارة مخاطر الأدوات المالية

تتكون المطلوبات المالية الرئيسية الخاصة بالشركة من الذمم الدائنة والمطلوبات الأخرى والمبلغ المستحق للشركاء والمبالغ المستحقة إلى الجهات ذات العلاقة والقروض. تشمل الموجودات المالية الخاصة بالشركة الأرصدة لدى البنوك والنقد في الصندوق والذمم المدينة والموجودات الأخرى والمبالغ المستحقة من الجهات ذات العلاقة، والتي تعتبر جزء لا يتجزأ من أعمالها العادية ونتيجة مباشرة عنها.

تعرض الشركة لمخاطر السوق ومخاطر الائتمان ومخاطر السيولة. تقوم الإدارة العليا بالشركة بالإشراف على إدارة هذه المخاطر. تقوم الإدارة العليا بمراجعة واعتماد السياسات الخاصة بإدارة كافة هذه المخاطر كما هو ملخص أدناه:

مخاطر السوق

تمثل مخاطر السوق المخاطر الناتجة عن تذبذب القيمة العادلة أو التدفقات النقدية المستقبلية لأداة مالية ما نتيجة للتغيرات في الأسعار السائدة في السوق. تتعرض الشركة ل نوعين من مخاطر السوق: مخاطر أسعار العملات ومخاطر العملات الأجنبية. تشمل الأدوات المالية التي تتأثر بمخاطر السوق على القروض قصيرة الأجل والذمم الدائنة المسجلة بعملة أجنبية. لم تكن هناك أي تغييرات في هذه الظروف عن السنة السابقة.

مخاطر أسعار العملات

تمثل مخاطر أسعار العملات المخاطر الناتجة عن تذبذب قيمة أداة مالية ما نتيجة للتغيرات في أسعار العملات السائدة في السوق. تتميز قروض الشركة قصيرة الأجل بفترة قصيرة وتحمل معدل عمولة عائم ويتم قيدها بالتكلفة المطفأة. وعليه، تعتقد الإدارة أن الشركة لا تخضع لأية مخاطر أسعار عملات هامة لأنه من سياسة الشركة تسوية جميع التزامات الديون قصيرة الأجل بتاريخ الاستحقاق الذي يكون عادة شهراً واحداً.

مخاطر العملات

هي مخاطر التغير في قيمة الأدوات المالية بسبب التغيرات في أسعار صرف العملات الأجنبية، إن معاملات المجموعة الأساسية هي بالريال السعودي والدولار الأمريكي، تراقب الإدارة تقلبات أسعار العملات.

مخاطر الائتمان

تمثل مخاطر الائتمان عدم مقدرة طرف على الوفاء بالتزاماته مما يؤدي إلى تكبد الطرف الآخر خسائر مالية، وتسعى المجموعة لتقليل مخاطر الائتمان من خلال المتابعة الدورية لأية ذمم معلقة. كما يتم ايداع النقد لدى بنوك محلية ذات سمعة ائتمانية جيدة. تتعرض المجموعة لمخاطر الائتمان على أرصدة النقد لدى البنوك والذمم المدينة والمطلوب من اطراف ذات علاقة.

مخاطر السيولة

تمثل مخاطر السيولة عدم مقدرة الشركة على الوفاء بالتزاماتها المالية حال استحقاقها. وتتمثل طريقة الشركة في إدارة مخاطر السيولة، وذلك بالتأكد، قدر المستطاع، بأن لديها سيولة كافية للوفاء بالتزاماتها حال استحقاقها خلال الظروف العادية وغير العادية، دون تكبد خسائر غير مقبولة أو التعرض لمخاطر تضر بسمعة الشركة.

٣١- إدارة رأس المال

إن سياسة الشركة هي الحفاظ على قاعدة رأس مال قوية للمحافظة على ثقة المستثمرين والدائنين والسوق والمحافظة على التطور المستقبلي للأعمال، تتمثل في تجنب المخاطر المرتبطة بمكوناته من موجودات والتزامات متداوله والمتثلة في مخاطر الائتمان ومخاطر السيولة وتغير اسعار الصرف واسعار العملات وما إلى ذلك ، وذلك من خلال الاشراف المباشر والمتابعة للصيقة لتقليل المخاطر واخذ التحوطات اللازمة من ضمانات واعتمادات مستندية جيدة واتباع سياسة البيع النقدي والتحصيل المقدم وتوظيف السيولة التي تتوفر التوظيف المناسب مع الاحتفاظ بالقدر المناسب للوفاء بالالتزامات الحالية والمتوقعة، كما تحتفظ الشركة بتسهيلات بنكية كبيرة متعاقد عليها مع بنك الرياض لضمان تمويل متطلبات رأس المال العامل بتكاليف اقراض مناسبة.

٣٢- المعلومات القطاعية:

لأغراض إدارية وتسويقية تم تنظيم الشركة إلى قطاعات أعمال على أساس الخدمات المقدمة بحيث يكون لديها القطاعات التالية:

- وحدة حلول ادارة الأصول المعرفية
- وحدة حلول التعليم
- وحدة الحلول الإلكترونية

تراقب الإدارة الوحدات المختلفة بصورة منفصلة بغرض إتخاذ القرارات المناسبة حول نتائج الأداء مقارنة مع الموارد المرصودة لتلك القطاعات من خلال التقارير الداخلية المصممة لهذا الغرض. وقد تم اعتماد هذه القطاعات من قبل إدارة الشركة.

وفيما يلي المعلومات من العمليات لهذه القطاعات:

قطاع حلول ادارة	قطاع حلول	قطاع الحلول	الإجمالي
الأصول المعرفية	التعليم	الإلكترونية	

كما في ٣١ ديسمبر ٢٠٢٠

١١٣,٤٢١,٥٤٠	٢٧,٨٥٧,٩٢٢	٥٧,٧٠٥,٦٩٦	١٩٨,٩٨٥,١٥٨
٧١,١٥٦,٩١٤	١٧,٤٧٧,١٣٧	٣٦,٢٠٢,٦٤٠	١٢٤,٨٣٦,٦٩١

للسنة المنتهية في ٣١ ديسمبر ٢٠٢٠

١١٧,٢٨٠,١٩٧	٢٨,٠٩٣,٩٤١	٦٠,١١٨,١٥٠	٢٠٥,٤٩٢,٢٨٨
٧١,٢٢٨,٢١٢	٢٠,٠٠٩,٤٨٣	٤٤,٥٩٩,٣٦٧	١٣٥,٨٣٧,٠٦٢
٤٦,٠٥١,٩٨٥	٨,٠٨٤,٤٥٨	١٥,٥١٨,٧٨٣	٦٩,٦٥٥,٢٢٦

قطاع حلول ادارة	قطاع حلول	قطاع الحلول	
-----------------	-----------	-------------	--

إيضاحات حول القوائم المالية الموحدة ذات الغرض الخاص للسنة المنتهية في ٣١ ديسمبر ٢٠٢٠ م
(المبالغ بالريال السعودي مالم يذكر خلاف ذلك)

	الإجمالي	الإلكترونية	التعليم	الأصول المعرفية	
					كما في ٣١ ديسمبر ٢٠١٩
	٢٠٨,٤٣٤,٤٠١	٤٧,٩٣٩,٩١٢	٢٥,٠١٢,١٢٨	١٣٥,٤٨٢,٣٦١	إجمالي الموجودات
	١٤٤,٩٤٨,٧٠٤	٣٣,٣٣٨,٢٠٢	١٧,٣٩٣,٨٤٤	٩٤,٢١٦,٦٥٨	أجمالي المطلوبات
					للسنة المنتهية في ٣١ ديسمبر ٢٠١٩
	١٧٧,٨٣٧,١٣٧	٤١,١٩١,٧٥٠	٢٢,٠٣٧,٩٧٠	١١٤,٦٠٧,٤١٧	الإيرادات
	١١٨,١٩٢,٧٧٧	٣٠,٤٦٨,٨٢٦	١٤,١٤٤,٧٩٩	٧٣,٥٧٩,١٥٢	تكلفة الإيرادات
	٥٩,٦٤٤,٣٦٠	١٠,٧٢٢,٩٢٤	٧,٨٩٣,١٧١	٤١,٠٢٨,٢٦٥	إجمالي الأرباح

٣٣- الأحداث اللاحقة قامت الشركة بعد نهاية السنة المالية بتغيير الشكل النظامي من شركة ذات مسؤولية محدودة الى شركة مساهمة مقفلة وتم اكمال جميع المتطلبات النظامية في هذا الخصوص.

كما قامت الشركة بعد نهاية السنة المالية بزيادة رأس المال من ١٠ مليون ريال سعودي (يتكون من ١٠,٠٠٠ سهم بقيمة اسمية ١٠٠٠ ريال للسهم) الى ٥٠ مليون ريال سعودي (يتكون من ٥ مليون سهم بقيمة اسمية ١٠ ريال للسهم) كما تم استكمال جميع المتطلبات النظامية في هذا الخصوص.

٣٤- اعتماد القوائم المالية

تم اعتماد إصدار هذه القوائم المالية للسنة المنتهية في ٣١ ديسمبر ٢٠٢٠ من قبل الإدارة بتاريخ ١٣ ربيع الأول ١٤٤٣ هـ (الموافق ١٩ أكتوبر ٢٠٢١).

شركة نسيج للإتصالات وتقنية المعلومات (شركة ذات مسؤولية محدودة)

القوائم المالية الأولية المختصرة (غير مراجعة)
الفترة المنتهية في ٣ سبتمبر ٢٠٢١ م
وتقرير الفحص لمراجع الحسابات المستقل

الصفحة

٢	- تقرير الفحص لمراجع الحسابات المستقل
٣	- قائمة المركز المالي الأولية الموحدة المختصرة
٤	- قائمة الربح أو الخسارة والدخل الشامل الآخر الأولية الموحدة المختصرة
٥	- قائمة التغيرات في حقوق الملكية الأولية الموحدة المختصرة
٦	- قائمة التدفقات النقدية الأولية الموحدة المختصرة
١٧-٧	- إيضاحات حول القوائم المالية الأولية الموحدة المختصرة

تقرير فحص المراجع المستقل حول
المعلومات المالية الأولية الموحدة المختصرةإلى السادة المساهمين في
شركة نسيج للاتصالات وتقنية المعلومات (شركة مساهمة مغلقة)
الرياض - المملكة العربية السعودية

مقدمة

لقد فحصنا قائمة المركز المالي الأولية المختصرة والموحدة المرفقة لشركة نسيج للاتصالات وتقنية المعلومات ("الشركة") وشركاتها التابعة (بإشارة إليهم مجتمعين بـ "المجموعة") كما في ٣٠ سبتمبر ٢٠٢١ م، والقوائم المالية الأولية المختصرة والموحدة للربح أو الخسارة والدخل الشامل الآخر لفترة التسعة أشهر المنتهية في ذلك التاريخ والقوائم المالية الأولية الموحدة المختصرة للتغيرات في حقوق الملكية والتدفقات النقدية عن فترة التسعة أشهر المنتهية في ذلك التاريخ، وملخص بالسياسات المحاسبية المهمة والإيضاحات التفسيرية الأخرى

إن الإدارة هي المسئولة عن إعداد وعرض هذه القوائم المالية الأولية الموحدة المختصرة وفقاً لمعيار المحاسبة الدولي رقم (٣٤) "التقرير المالي الأولي" المعتمد في المملكة العربية السعودية. وتتمثل مسؤوليتنا في إبداء استنتاج بشأن هذه القوائم المالية الأولية الموحدة المختصرة استناداً إلى فحصنا.

نطاق الفحص

لقد قمنا بالفحص وفقاً للمعيار الدولي رقم (٢٤١٠) والخاص بارتباطات الفحص "فحص المعلومات المالية الأولية المنفذ من قبل المراجع المستقل" المعتمد في المملكة العربية السعودية، ويتألف فحص المعلومات المالية الأولية الموحدة المختصرة من طرح استفسارات، بشكل أساسي على الأشخاص المسؤولين عن الأمور المالية والمحاسبية، وتطبيق إجراءات تحليلية وغيرها من إجراءات الفحص. ويُعد الفحص أقل بكثير في نطاقه من المراجعة التي يتم القيام بها وفقاً للمعايير الدولية للمراجعة المعتمدة في المملكة العربية السعودية، وتبعاً لذلك فإنه لا يمكننا من الوصول إلى تأكيد بأننا سنصبح على دراية بجميع الأمور المهمة التي يمكن اكتشافها خلال أي من عمليات المراجعة. وبناءً عليه، فإننا لا نبدي أي رأي مراجعة.

الاستنتاج

استناداً إلى الفحص الذي قمنا به، فلم ينم إلى علمنا ما يدعونا إلى الاعتقاد بأن المعلومات المالية الأولية الموحدة المختصرة المرفقة غير معدة بشكل عادل، من جميع الجوانب الجوهرية، وفقاً لمعيار المحاسبة الدولي رقم (٣٤) المعتمد في المملكة العربية السعودية.

عن/ الدكتور محمد العمري وشركاه

جهاد محمد العمري
محاسب قانوني - ترخيص رقم ٣٦٢الرياض في: ٢٢ جمادى الأولى ١٤٤٣ هـ
الموافق: ٢٦ ديسمبر ٢٠٢١ م

شركة نسيج للإتصالات وتقنية المعلومات
(شركة مساهمة مغلقة)
قائمة المركز المالي الأولية الموحدة المختصرة
كما في ٣٠ سبتمبر ٢٠٢١ م
(بالريال السعودي)

٣١ ديسمبر ٢٠٢٠ م (مراجعة)	٣٠ سبتمبر ٢٠٢١ م (غير مراجعة)	إيضاح	الموجودات
			الموجودات الغير متداولة
			ممتلكات ومعدات
٥,٩٠٨,٩٠٥	٤,٤٧٦,٣٤٣	٤	موجودات غير ملموسة وشهرة
٤٨,٢٢٤	٤٨,٢٢٤		استثمارات بطريقة حقوق الملكية في شركات زميلة
٨,٧٩٣,٨٨٩	٩,٠٥٢,٦٠٤	٥	استثمار بالقيمة العادلة من خلال الربح أو الخسارة
٢٧٢,١٣٣	٢٧١,٢٧٨	٦	
١٥,٠٢٣,١٥١	١٣,٨٤٨,٤٤٩		الموجودات المتداولة
			المخزون
٣,٨٣٦,٠٦٨	٢٤,٧٧١,٥٧٤		ذمم مدينة تجارية
٨٧,٠٤٩,٣٥٤	٥٩,٦٠٩,٦٧١	٧	مستحق من أطراف ذات علاقة
٧٤٧,٨٨٣	٧٢٠,٣٤١	٨	أصول عقود
٤,٩٠٥,٥٣٩	٢٣,٧٣٤,٦٦٢		مشروعات تحت التنفيذ
١٧,٣٣٩,٨٩٥	١٣,٨٠٤,٧٣١		دفعات مقدمه وأرصدة مدينة أخرى
١٢,٣٨٧,٠٦٥	٩,٣٣٨,٤٩٧	٩	النقد وما في حكمه
٥٧,٦٩٦,٢٠٣	٣٤,٨٣٨,٢٥٤	١٠	
١٨٣,٩٦٢,٠٠٧	١٦٦,٨١٧,٧٣٠		مجموع الموجودات
١٩٨,٩٨٥,١٥٨	١٨٠,٦٦٦,١٧٩		حقوق الملكية والمطلوبات
			حقوق الملكية
			حقوق الملكية العائدة للمساهمين في الشركة الأم:
١٠,٠٠٠,٠٠٠	٥٠,٠٠٠,٠٠٠	١١	رأس المال
٥,٠٠٠,٠٠٠	٥,٠٠٠,٠٠٠		احتياطي نظامي
١,٨٢٣,٥٤٩	١,٤٢٨,٠٥١		إحتياطي ترجمة
٥٧,٠٣١,٣٨١	٣٢,٥٢٠,٢٩١		أرباح مبقاة
٧٣,٨٥٤,٩٣٠	٨٨,٩٤٨,٣٤٢		حقوق الملكية غير المسيطرة
٢٩٣,٥٣٧	٤٠,٢,٨١٩		مجموع حقوق الملكية
٧٤,١٤٨,٤٦٧	٨٩,٣٥١,١٦١		المطلوبات
			المطلوبات الغير متداولة
١,١٢٩,٨٤٨	٤٦٨,٠٠٢	١٢	التزامات عقود الإيجار
٢١,٣٧٩,٦٤٠	٢١,٩٢٥,٢٦١		منافع نهاية الخدمة للموظفين
٢٢,٥٠٩,٤٨٨	٢٢,٣٩٣,٢٦٣		
			المطلوبات المتداولة
٥,٠٣٨,٠٨٩	-	١٣	قروض قصيرة الأجل
١٠,٠٠٠,٠٠٠	-	٩	قرض من مساهم
٧٧٨,٤٧٦	٧٢٤,٨٣٦	١٢	التزامات عقود الإيجار- جزء متداول
٢,٧٥٤,٧٨٧	٢,٤٨٨,١٤٦		الزكاة وضريبة الدخل
١٦,١٣٣,٦٢٢	١٠,٤٧١,٠٨٠		دائنون تجاريون
١٣,٢٨٤,٧٥٣	١٥,١٠٦,١٧٧	١٤	مستحقات ومطلوبات أخرى
٥٤,٣٣٧,٤٧٦	٤٠,١٣١,٥١٦		التزامات عقود
١٠٢,٣٢٧,٢٠٣	٦٨,٩٢١,٧٥٥		
١٢٤,٨٣٦,٦٩١	٩١,٣١٥,٠١٨		مجموع المطلوبات
١٩٨,٩٨٥,١٥٨	١٨٠,٦٦٦,١٧٩		مجموع المطلوبات و حقوق الملكية

تعتبر الإيضاحات المرفقة من (١) إلى (١٩) جزءاً لا يتجزأ من هذه القوائم المالية الأولية الموحدة المختصرة

٣١ سبتمبر ٢٠٢٠ م	٣٠ سبتمبر ٢٠٢١ م	إيضاح	
١٤٨,٦٧٣,٨٥٣	١٢٨,٠٦٨,٦٨٧	١٥	الإيرادات
(٩٨,٦٦٨,٠٩٤)	(٨٣,٤٧٤,٢٩٣)		تكاليف الإيرادات
٥٠,٠٠٥,٧٥٩	٤٤,٥٩٤,٣٩٤		مجمل الربح
(١٧,٠٩١,٩٠٤)	(١٤,٧٢٩,٨٠٢)		مصاريف البيع
(٢٠,٨٤٢,٧٢٨)	(١٠,٧١٥,٨١٨)		مصاريف عمومية وإدارية
١٢,٠٧١,١٢٧	١٩,١٤٨,٧٧٤		ربح التشغيل
٦٤٦,٢٣٧	٣٨٤,٤٧٠	٥	الحصة في الربح من شركات زميلة مستثمر فيها بطريقة حقوق الملكية
(٢٠٩,١٠٤)	(٤٩,٢٧٦)		تكاليف التمويل
٣٦٨,٤٢٢	٤١١,٥٣٦		دخل آخر
(٩٠٦,٩٥٨)	(٣٥,٠٥٣)		خسائر أخرى
١١,٩٦٩,٧٢٤	١٩,٨٦٠,٤٥١		الربح قبل الزكاة والضريبة
(٢,٠١٩,٤٣٩)	(٤,٢٧٩,٥٥٩)		مصروف الزكاة وضريبة الدخل
٩,٩٥٠,٢٨٥	١٥,٥٨٠,٨٩٢		الربح للفترة
			الدخل الشامل الأخر:
(١٠٦,٦٩٠)	(٣٩٥,٤٩٨)		بنود قد يعاد تصنيفها في الربح أو الخسارة لاحقاً
			فروقات ترجمة عملات أجنبية
(١٨٢,٠١٢)	١٧,٣٠٠		بنود لن يتم تصنيفها الى الربح أو الخسارة لاحقاً
(٢٨٨,٧٠٢)	(٣٧٨,١٩٨)		إعادة قياس منافع نهاية الخدمة للموظفين
			الخسائر الشاملة الأخرى للفترة
٩,٦٦١,٥٨٣	١٥,٢٠٢,٦٩٤		إجمالي الدخل الشاملة للفترة
			الربح العائد الى:
٩,٨٥٦,٢٦٤	١٥,٤٧١,٦١٠		مساهمي الشركة الأم
٩٤,٠٢١	١٠٩,٢٨٢		حقوق الملكية غير المسيطرة
٩,٩٥٠,٢٨٥	١٥,٥٨٠,٨٩٢		إجمالي الدخل الشامل العائد الى:
٩,٥٦٧,٥٦٢	١٥,٠٩٣,٤١٢		مساهمي الشركة الأم
٩٤,٠٢١	١٠٩,٢٨٢		حقوق الملكية غير المسيطرة
٩,٦٦١,٥٨٣	١٥,٢٠٢,٦٩٤		

تعتبر الإيضاحات المرفقة من (١) إلى (١٩) جزءاً لا يتجزأ من هذه القوائم المالية الأولية الموحدة المختصرة

إجمالي حقوق الملكية	حقوق الملكية غير المسيطرة	حقوق الملكية العائدة للمساهمين في الشركة الأم		احتياطي ترجمة	احتياطي نظامي	رأس المال	
		حقوق الملكية	العائدة				
٦٣,٤٨٥,٦٩٧	-	٦٣,٤٨٥,٦٩٧	٤٧,٧٧٢,٤٤٨	٧١٣,٢٤٩	٥,٠٠٠,٠٠٠	١٠,٠٠٠,٠٠٠	الرصيد في ١ يناير ٢٠٢٠ م (مراجعة)
٩,٩٥٠,٢٨٥	٩٤,٠٢١	٩,٨٥٦,٢٦٤	٩,٨٥٦,٢٦٤	-	-	-	الربح للفترة
(٢٨٨,٧٠٢)	-	(٢٨٨,٧٠٢)	(١٨٢,٠١٢)	(١٠٦,٦٩٠)	-	-	الخسائر الشاملة الأخرى للفترة
٩,٦٦١,٥٨٣	٩٤,٠٢١	٩,٥٦٧,٥٦٢	٩,٦٧٤,٢٥٢	(١٠٦,٦٩٠)	-	-	اجمالي الدخل الشامل للفترة
٧٣,١٤٧,٢٨٠	٩٤,٠٢١	٧٣,٠٥٣,٢٥٩	٥٧,٤٤٦,٧٠٠	٦٠٦,٥٥٩	٥,٠٠٠,٠٠٠	١٠,٠٠٠,٠٠٠	الرصيد في ٣٠ سبتمبر ٢٠٢٠ م (غير مراجعة)
٧٤,١٤٨,٤٦٧	٢٩٣,٥٣٧	٧٣,٨٥٤,٩٣٠	٥٧,٠٣١,٣٨١	١,٨٢٣,٥٤٩	٥,٠٠٠,٠٠٠	١٠,٠٠٠,٠٠٠	الرصيد في ١ يناير ٢٠٢١ م (مراجعة)
-	-	-	(٤٠,٠٠٠,٠٠٠)	-	-	٤٠,٠٠٠,٠٠٠	المحول إلى رأس مال إضافي من الأرباح المبقة
١٥,٥٨٠,٨٩٢	١٠٩,٢٨٢	١٥,٤٧١,٦١٠	١٥,٤٧١,٦١٠	-	-	-	الربح للفترة
(٣٧٨,١٩٨)	-	(٣٧٨,١٩٨)	١٧,٣٠٠	(٣٩٥,٤٩٨)	-	-	الخسائر الشاملة الأخرى للفترة
١٥,٢٠٢,٦٩٤	١٠٩,٢٨٢	١٥,٠٩٣,٤١٢	١٥,٤٨٨,٩١٠	(٣٩٥,٤٩٨)	-	-	اجمالي الدخل الشامل للفترة
٨٩,٣٥١,١٦١	٤٠٢,٨١٩	٨٨,٩٤٨,٣٤٢	٣٢,٥٢٠,٢٩١	١,٤٢٨,٠٥١	٥,٠٠٠,٠٠٠	٥٠,٠٠٠,٠٠٠	الرصيد في ٣٠ سبتمبر ٢٠٢١ م (غير مراجعة)

تعتبر الإيضاحات المرفقة من (١) إلى (١٩) جزءاً لا يتجزأ من هذه القوائم المالية الأولية الموحدة المختصرة

٣٠ سبتمبر ٢٠٢٠ م	٣٠ سبتمبر ٢٠٢١ م	إيضاح	
			التدفقات النقدية من الأنشطة التشغيلية
١١,٩٦٩,٧٢٤	١٩,٨٦٠,٤٥١		الربح قبل الزكاة والضريبة
			تعديلات ل:
١,١١٠,٨٤٥	١,١٨٤,٧٧٧		الاستهلاك
٩,٥٠٤,٩٤٠	٢,٣٣٧,٦٥٣	٧	مخصص الهبوط في ذمم مدينة تجارية
١,١٢٠,٣٠١	٢,٣٥٨,٥٤٠		مخصص منافع نهاية الخدمة للموظفين
(١,٤٧٩,٣٩١)	(٣٣٦,٢١٥)	٧	شطب الذمم المدينة التجارية
(٦٤٦,٢٣٧)	(٣٨٤,٤٧٠)	٥	الحصة في الربح من شركات زميلة مستثمر فيها بطريقة حقوق الملكية
٧٨,٦٥٧	٤٩,٢٧٦		تكلفة التمويل
٤٨,٥٤٢	٣٥,٠٥٣		خسائر من بيع ممتلكات ومعدات
			التغيرات في رأس المال العامل:
١١,٦٣٤,٨٩٦	٣,٥٣٥,١٦٤		مشروعات تحت التنفيذ
(١,٧٧٩,٣١٩)	(٢٠,٩٣٥,٥٠٦)		المخزون
(٤١٧)	٢٧,٥٤٢		أطراف ذات العلاقة، صافي
(١٨,٤٤٥,٩٦٣)	(١٨,٨٢٩,١٢٣)		أصول عقود
(٢,٤٩٧,٧٢٩)	٢٥,٤٣٨,٢٤٥		ذمم مدينة تجارية
(٦٣٦,٤١٦)	٣,٠٤٨,٥٦٨		دفعات مقدمه وذمم مدينة أخرى
(٢٠,٧٥٥,١٤٧)	١,٩٢٣,٧٣١		مستحقات ومطلوبات أخرى
٤٨٦	-		الموجودات الضريبية المؤجلة
(١٣,١٣١,٥٧٩)	(١٤,٢٠٥,٩٦٠)		التزامات عقود
٧,٤٦٥,٠٦٠	(٥,٦٦٢,٥٤٢)		ذمم دائنة تجارية وأخرى
(١٦,٤٣٨,٧٤٧)	(٥٥٤,٨١٦)		التدفقات النقدية من العمليات
(٤٩٣,٥٧٩)	(١,٧٩٥,٦٢٠)		منافع نهاية الخدمة للموظفين المدفوعة
(٢,١١٥,٥٠٤)	(٤,٥٤٦,٢٠٠)		الزكاة وضريبة الدخل المدفوعة
(١٩,٠٤٧,٨٣٠)	(٦,٨٩٦,٦٣٦)		صافي النقد المستخدم في الأنشطة التشغيلية
			التدفقات النقدية من الأنشطة الإستثمارية
(١٥٢,٢٩٢)	(٢٦٠,٦٠٩)		شراء ممتلكات ومعدات
(١٥٢,٢٩٢)	(٢٦٠,٦٠٩)		التدفقات النقدية المستخدمة في الأنشطة اللاإستثمارية
			التدفقات النقدية من الأنشطة التمويلية
(١,٩٣٣,٨١١)	-		المتحصل من القروض
-	(٥٠,٣٨,٠٨٩)		سداد القروض
(٧٤٥,٥٢٦)	(٥٧٥,٢٥١)		التزامات عقود الايجار المدفوعة
-	(١٠,٠٠٠,٠٠٠)		قرض مسدد من المساهمين
(٢,٦٧٩,٣٣٧)	(١٥,٦١٣,٣٤٠)		التدفقات النقدية المستخدمة في الأنشطة التمويلية
(٢١,٨٧٩,٤٥٩)	(٢٢,٧٧٠,٥٨٥)		صافي التغير في النقد وما في حكمه
٣٥,٦٥٨,٨٣٥	٥٧,٦٩٦,٢٠٣		النقد وما في حكمه كما في ١ يناير
(٢٠,٢٨٥)	(٨٧,٣٦٤)		أثر التغيرات في أسعار الصرف
١٣,٧٥٩,٠٩١	٣٤,٨٣٨,٢٥٤	١٠	النقد وما في حكمه كما في ٣٠ سبتمبر

تعتبر الإيضاحات المرفقة من (١) إلى (١٩) جزءاً لا يتجزأ من هذه القوائم المالية الأولية الموحدة المختصرة

شركة نسيج للإتصالات وتقنية المعلومات

(شركة مساهمة مغلقة)

إيضاحات حول القوائم المالية الأولية الموحدة المختصرة

لفترة التسعة أشهر المنتهية في ٣٠ سبتمبر ٢٠٢١ م

(بالريال السعودي)

١. التكوين وطبيعة النشاط

شركة نسيج للإتصالات وتقنية المعلومات ("الشركة") هي شركة ذات مسئولية محدودة مسجلة في الرياض، المملكة العربية السعودية، بموجب السجل التجاري رقم ١٠١٠١٣٧١٠٦ بتاريخ ١١ ربيع الأول ١٤١٦ هـ (الموافق ٠٨ أغسطس ١٩٩٥ م). في ٢٠ سبتمبر ٢٠٢١ م، غيرت الشركة وضعها القانوني من شركة ذات مسئولية محدودة إلى شركة مساهمة مغلقة. تتكون هذه القوائم المالية الأولية الموحدة المختصرة ("القوائم المالية الأولية") من الشركة وشركائها التابعة (يشار إليهم مجتمعين بـ "المجموعة").

في ١٨ أغسطس ٢٠٢١ م، قرر مجلس إدارة الشركة زيادة رأس مال الشركة من ١٠ مليون ريال سعودي إلى ٥٠ مليون ريال سعودي، يتكون من ٥,٠٠٠,٠٠٠ سهم بقيمة ١٠ ريال سعودي لكل سهم (راجع إيضاح ١١).

يتمثل نشاط الشركة في خدمات الحاسب الآلي (قواعد البيانات - نظم المعلومات)، والإنترنت، والاتصالات الإلكترونية، وصيانة أجهزة وشبكات الكمبيوتر، وتجارة الجملة والتجزئة للأثاث المكتبي ومستلزمات المكتبات وفقاً لترخيص الصادر من وزارة المعلومات رقم (١٦٥٨١) بتاريخ ٢٤ ذو القعدة ١٤٢٢ هـ الموافق ٧ يونيو ١٩٩١ م.

العنوان المسجل للشركة هو كما يلي:

ص.ب ٢٠١٢٩

الرياض ١١٤٥٥.

المملكة العربية السعودية

١,١ تأثير كوفيد ١٩

انتشرت جائحة كوفيد-١٩ في جميع أنحاء العالم، ولم تؤثر على حياة البشر فقط، بل أثرت سلباً على الاقتصاد العالمي. قامت الشركة بتقييم طبيعة ومدى تأثير كوفيد-١٩ على أعمالها ونتائجها المالية. وكنتيجة لتقييم مفصل أجرته إدارة الشركة، لم ينتج أي تأثير بسبب كوفيد-١٩ على عمليات الشركة. ومع ذلك، ستواصل الشركة تقييم طبيعة ومدى كوفيد-١٩ والتأثير، إن وجد، على أعمالها ونتائجها المالية.

٢. أسس الإعداد

٢,١ أساس الالتزام

تم إعداد هذه القوائم المالية الأولية الموحدة المختصرة وفقاً للمعيار المحاسبي الدولي رقم ٣٤ "التقارير المالية الأولية الموحدة المختصرة" المعتمد في المملكة العربية السعودية الصادر عن الهيئة السعودية للمراجعين والمحاسبين. يجب قراءة هذه القوائم المالية الأولية الموحدة المختصرة بالترتيب مع آخر قوائم مالية ذات غرض خاص سنوية موحدة للمجموعة للسنة المنتهية في ٣١ ديسمبر ٢٠٢٠ م ("القوائم المالية السنوية الأخيرة"). لا تتضمن القوائم المالية الأولية الموحدة المختصرة المرفقة جميع المعلومات المطلوبة لإعداد مجموعة كاملة من القوائم المالية وفقاً للمعايير الدولية للتقرير المالي كما أقرتها الهيئة السعودية للمراجعين والمحاسبين. ومع ذلك، يتم تضمين الإيضاحات التفسيرية المختارة لشرح الأحداث والمعاملات المهمة لفهم التغيرات في المركز المالي والأداء للمجموعة منذ آخر قوائم مالية سنوية.

٢,٢ إعداد القوائم المالية

تم إعداد هذه القوائم المالية الأولية على أساس التكلفة التاريخية، باستثناء ما يلي:

- الإستثمار بالقيمة العادلة من خلال الربح أو الخسارة. و
- تقاس خطة المزايا المحددة بالقيمة الحالية للالتزامات المستقبلية باستخدام طريقة ائتمان الوحدة المتوقعة.

٢,٣ استخدام الأحكام والتقدير

عند إعداد هذه القوائم المالية الأولية الموحدة المختصرة، قامت الإدارة بإصدار الأحكام والتقدير والافتراضات التي تؤثر على تطبيق السياسات المحاسبية للمجموعة والمبالغ المدرجة للموجودات والمطلوبات والإيرادات والمصروفات. قد تختلف النتائج الفعلية عن هذه التقديرات.

إن الأحكام الهامة التي اتخذتها الإدارة في تطبيق السياسات المحاسبية للمجموعة والمصادر الرئيسية لعدم التأكد من التقديرات هي نفس تلك التي تم وصفها في القوائم المالية السنوية الأخيرة.

شركة نسيج للإتصالات وتقنية المعلومات

(شركة مساهمة مغلقة)

إيضاحات حول القوائم المالية الأولية الموحدة المختصرة

لفترة التسعة أشهر المنتهية في ٣٠ سبتمبر ٢٠٢١ م

(بالريال السعودي)

٣. المعايير والتفسيرات والتعديلات على المعايير الحالية

المعايير والتفسيرات والتعديلات الجديدة المطبقة من قبل المجموعة

تتوافق السياسات المحاسبية المستخدمة في إعداد هذه القوائم المالية الأولية المختصرة مع تلك المتبعة في القوائم المالية السنوية الأخيرة، باستثناء التعديلات على المعيار الدولي للتقرير المالي رقم ١٦: امتيازات الإيجار المتعلق بكوفيد-١٩ بعد ٣٠ يونيو ٢٠٢١ م، والتي تسري اعتباراً من ١ يناير ٢٠٢١ م. لا يُتوقع أن تؤثر المعايير والتفسيرات الجديدة والمعدلة الأخرى الصادرة عن مجلس معايير المحاسبة الدولية والتي سيتم تطبيقها لأول مرة في القوائم المالية السنوية التالية على المجموعة لأنها إما غير ذات صلة بأنشطة المجموعة أو تتطلب محاسبة تتفق مع السياسات المحاسبية الحالية للمجموعة. لم تطبق المجموعة في وقت مبكر أي معيار أو تفسير أو تعديل آخر تم إصداره ولم يصبح ساري المفعول بعد.

تعديلات على المعيار الدولي للتقرير المالي رقم ١٦: امتيازات الإيجار المتعلق بكوفيد-١٩ لما بعد ٣٠ يونيو ٢٠٢١ م

في مارس ٢٠٢١ م، عدل مجلس معايير المحاسبة الدولية المعيار الدولي للتقرير المالي رقم ١٦ لعقود الإيجار، لتمديد الوسيلة العملية للسماح للمستأجرين بتطبيقه على امتيازات الإيجار التي تؤثر التخفيضات في مدفوعات الإيجار على المدفوعات المستحقة أصلاً في أو قبل ٣٠ يونيو ٢٠٢١ م. هذا التعديل ينطبق على التقارير السنوية الفترات التي تبدأ في أو بعد ١ يناير ٢٠٢١ م، مع السماح بالتطبيق المبكر، بما في ذلك القوائم المالية غير المصرح بإصدارها في ٣١ مارس ٢٠٢١ م.

أثر المعايير المحاسبية التي سيتم تطبيقها في الفترات المستقبلية

هناك عدد من المعايير والتفسيرات التي أصدرها مجلس معايير المحاسبة الدولية والتي تسري على الفترات التي تبدأ بعد ٣١ ديسمبر ٢٠٢١ م (التاريخ الذي سيتم فيه إعداد القوائم المالية السنوية التالية للشركة) التي قامت بها الشركة وقررت عدم اعتمادها في وقت مبكر. لا تعتقد الشركة أن هذه المعايير والتفسيرات سيكون لها تأثير مادي على القوائم المالية بمجرد تطبيقها.

شركة نسيج للإتصالات وتقنية المعلومات
(شركة مساهمة مقفلة)
إيضاحات حول القوائم المالية الأولية الموحدة المختصرة
لفترة التسعة أشهر المنتهية في ٣٠ سبتمبر ٢٠٢١ م
(بالريال السعودي)

٤. الممتلكات والمعدات

الإجمالي	حق استخدام الأصول	تصفيات على مبالغ	حاسب	معدات مكتبية	أثاث مكنتي	السيارات	المبالغ	
٢١,٤٢٠,٦٥٦	٣,٢٠٧,٣٢٣	١,١٣٤,٧٦٣	٨,٨٠٣,٤٩٨	٢,١٨٥,٣٨٥	٣,٠٢٣,١٨٠	٦٤,٩٠٠	٣,٠٠١,٦٠٧	الرصيد كما في ١ يناير ٢٠٢٠ م (مراجعة)
٢١٥,٣٣٩	-	-	٢٠,٦٩٣٨	١٧,٠٣٢	٤١,٣٦٩	-	-	إضافات
(٨٢,٣٩٤)	-	-	(٤٤,٧٣١)	(٩,١٨٠)	(٢٨,٣٨٣)	-	-	إستبعادات خلال السنة
٢٣٥	-	-	(٥٢٩)	٢٣٥	٦٢٩	-	-	أثر التغيرات في أسعار الصرف
٢١,٦٠٤,٣١٦	٣,٢٠٧,٣٢٣	١,١٣٤,٧٦٣	٨,٩٦٥,١٧٦	٢,١٩٣,٤٧٢	٣,٠٣١,٧٩٥	٦٤,٩٠٠	٣,٠٠١,٦٠٧	الرصيد كما في ٣١ ديسمبر ٢٠٢٠ م (مراجعة)
٢١,٦٠٩	١٢٢,٩٤٢	-	١٠٥,٧٣٤	١٥,٢٤٠	١٦,٦٩٣	-	-	إضافات
(٤,٨٢٨,١٨٤)	-	-	(٣,٥٠٣,٨٨٠)	(٤٦٢,٢١٣)	(٨٦٢,٠٩١)	-	-	إستبعادات خلال الفترة
(٦٥٧,٩٢٠)	(٦٥٧,٩٢٠)	-	-	-	-	-	-	شطب
(٥٦٩,٤٣٧)	-	-	(٢٨٨,٤٥١)	(١٠٨,٢٧٦)	(١٩٣,٤٢١)	-	٢٠,٧١١	أثر التغيرات في أسعار الصرف
١٥,٨٠٩,١٠٤	٢,٦٧٢,٣٤٥	١,١٣٤,٧٦٣	٥,٢٧٨,٥٧٩	١,٦٢٨,٢٣٣	١,٩٩٧,٩٧٦	٦٤,٩٠٠	٣,٠٢٣,٣١٨	الرصيد كما في ٣٠ سبتمبر ٢٠٢١ م (غير مراجعة)
(١٤,١١٢,٩٧٤)	(٦٨٤,٤٦٨)	(٢٨٣,٧١٥)	(٧,٥٩٦,٣٢١)	(٢,١٤٢,٤٨٩)	(٢,٤٧٧,٤٥٢)	(٦٤,٩٠٠)	(٨٦٣,٦٢٩)	الإستهلاك المتراكم:
(١,٦١٩,٦٨٧)	(٦٨٤,٤٦٨)	(٥٦,٧٣٨)	(٥٥٠,٤٩٢)	(٣٠,٩٢٠)	(١٤٣,١٠٤)	-	(١٥٣,٩٦٠)	الرصيد كما في ١ يناير ٢٠٢٠ م (مراجعة)
٢٩,٦٦٦	-	-	١٣,٣٧٥	٩,١٨٠	٧,١١١	-	-	رسوم خلال السنة
٧,٨٥٩	-	-	(٢٧,٥٠٨)	٣١,٥٧٩	(٩٢)	-	٣,٨٨٠	إستبعادات
(١٥,٦٩٥,١٣١)	(١,٣٦٨,٩٣٦)	(٣٤,٤٥٣)	(٨,١٦٠,٩٤٦)	(٢,١٣٢,٦٥٠)	(٢,٦١٣,٥٣٧)	(٦٤,٩٠٠)	(١,٠١٣,٧٠٩)	أثر التغيرات في أسعار الصرف
(١,١٨٤,٧٧٧)	(٤٠,٤٠٤)	(٥٠,٤٣٧)	(٤٥٤,١٠٣)	(١٩,٩٨٧)	(٢٨,٣٠٦)	-	(٢٢٧,٩٠٨)	الرصيد كما في ٣١ ديسمبر ٢٠٢٠ م (مراجعة)
٤,٧٩٣,١٣١	-	-	٣,٥٠٣,٨٨٠	٤٦٢,٢١٣	٨٧٧,٣٣٨	-	-	رسوم خلال الفترة
٣٦٦,١٠٢	٣٦٦,١٠٢	-	-	-	-	-	-	إستبعادات
٣٨٧,٩١٤	-	-	١٣٩,٩٦١	٨٢,٤١	١٥٤,٩٥٧	-	١,٩٥٥	شطب
(١١,٣٣٢,٧٦١)	(١,٤٠٦,٨٧٧)	(٣٩,٠٨٩)	(٤,٩٧١,٢٠٨)	(١,٦٠٨,٣٧٩)	(١,٦٥٩,٨٤٥)	(٦٤,٩٠٠)	(١,٢٣٠,٦٦٦)	أثر التغيرات في أسعار الصرف
٤,٤٧٦,٣٤٣	١,٢٦٥,٤٦٨	٧٤٣,٨٧٣	٣٠,٧,٣٧١	٢٩,٨٤٤	٣٣٨,١٣١	-	١,٧٩١,٦٥٦	الرصيد كما في ٣٠ سبتمبر ٢٠٢١ م (غير مراجعة)
٥,٩٠٨,٩٠٥	١,٨٣٨,٣٨٧	٧٩٤,٣١٠	٨٠٤,٣٣٠	٦٠,٨٢٢	٤٢٣,٧٥٨	-	١,٩٨٧,٨٩٨	صافي القيمة الدفترية: كما في ٣٠ سبتمبر ٢٠٢١ م (غير مراجعة) كما في ٣١ ديسمبر ٢٠٢٠ م (مراجعة)

شركة نسيج للإتصالات وتقنية المعلومات

(شركة مساهمة مغلقة)

إيضاحات حول القوائم المالية الأولية الموحدة المختصرة

لفترة التسعة أشهر المنتهية في ٣٠ سبتمبر ٢٠٢١ م

(بالريال السعودي)

٥. استثمارات بطريقة حقوق الملكية في شركات زميلة

نسبة الملكية ٣٠ سبتمبر ٢٠٢١ م		نسبة الملكية ٣١ ديسمبر ٢٠٢٠ م	
(غير مراجعة)		(مراجعة)	
٧,٧٨١,١٢٣	٧,٧٥٠,٠١٦	٧,٧٨١,١٢٣	٧,٧٥٠,٠١٦
١,٠١٢,٧٦٦	١,٣٠٢,٥٨٨	١,٠١٢,٧٦٦	١,٣٠٢,٥٨٨
٨,٧٩٣,٨٨٩	٩,٠٥٢,٦٠٤	٨,٧٩٣,٨٨٩	٩,٠٥٢,٦٠٤

شركة البيانات الرقيمة لتكنولوجيا

المعلومات

شركة إنفو سيستك لنظم المعلومات

حركة الاستثمار في حقوق الملكية المستثمر فيها:

٣٠ سبتمبر ٢٠٢١ م	٣٠ سبتمبر ٢٠٢٠ م
(غير مراجعة)	(غير مراجعة)
٨,٦١٦,٩١٧	٨,٦١٦,٩١٧
٦٤٦,٢٣٧	٦٤٦,٢٣٧
(٢٧,١٧١)	(٢٧,١٧١)
٩,٢٣٥,٩٨٣	٩,٢٣٥,٩٨٣

الرصيد المرحل

الحصة في الأرباح

خسائر تحويل العملات الأجنبية

ترحيل الرصيد

٦. استثمارات بالقيمة العادلة من خلال الربح أو الخسارة

٣٠ سبتمبر ٢٠٢١ م	٣٠ سبتمبر ٢٠٢٠ م
(غير مراجعة)	(مراجعة)
٢٧١,٢٧٨	٢٧٢,١٣٣
٢٧١,٢٧٨	٢٧٢,١٣٣
(٨٥٥)	(٤,٢٣٣)
٢٧١,٢٧٨	٢٧٣,٥٤٥

مركز الأسكندرية للوسائط المتعددة والمكتبات - مصر

حركة الاستثمارات بالقيمة العادلة من خلال الربح أو الخسارة

الرصيد المرحل

خسائر تحويل العملات الأجنبية

ترحيل الرصيد

٧. الذمم المدينة التجارية

٣٠ سبتمبر ٢٠٢١ م	٣٠ سبتمبر ٢٠٢٠ م
(غير مراجعة)	(مراجعة)
٧٧,٧٢٤,٨٨٣	١٠٣,١٦٣,١٢٨
(١٨,١١٥,٢١٢)	(١٦,١١٣,٧٧٤)
٥٩,٦٠٩,٦٧١	٨٧,٠٤٩,٣٥٤

الذمم المدينة التجارية

مخصص خسائر الائتمان المتوقعة على الذمم المدينة التجارية

فيما يلي ملخص لحركة خسائر الائتمان المتوقعة على الذمم المدينة التجارية:

٣٠ سبتمبر ٢٠٢١ م	٣٠ سبتمبر ٢٠٢٠ م
(غير مراجعة)	(غير مراجعة)
١٦,١١٣,٧٧٤	٧,٥٢٠,٠٤٧
٢,٣٣٧,٦٥٣	٩,٥٠٤,٩٤٠
(٣٣٦,٢١٥)	(١,٤٧٩,٣٩١)
١٨,١١٥,٢١٢	١٥,٥٤٥,٥٩٦

الرصيد الافتتاحي

خسائر الائتمان المتوقعة خلال الفترة / السنة

شطب خلال الفترة / السنة

الرصيد في نهاية الفترة / السنة

شركة نسيج للإتصالات وتقنية المعلومات

(شركة مساهمة مغلقة)

إيضاحات حول القوائم المالية الأولية الموحدة المختصرة

لفترة التسعة أشهر المنتهية في ٣٠ سبتمبر ٢٠٢١ م

(بالريال السعودي)

٨. معاملات الأطراف ذات العلاقة

يتم تفصيل المعاملات والأرصدة الهامة للأطراف ذات العلاقة كما يلي:

٨.١ معاملات الأطراف ذات العلاقة

تجري الشركة، في سياق أعمالها العادية، معاملات مع أطراف مختلفة ذات علاقة. تتم المعاملات مع الأطراف ذات العلاقة على أسس تجارية بحثة وفقاً للشروط المعتمدة من قبل الشركة وإدارتها. لم تكن شروط وأحكام هذه المعاملات أكثر ملاءمة من تلك المعمول بها، أو التي من المتوقع بشكل معقول أن تكون معمول بها في المعاملات المماثلة مع موظفي الإدارة غير الرئيسيين والشركات ذات الصلة على أساس تجاري. الأرصدة القائمة في نهاية السنة غير مضمونة وخالية من الفوائد ويتم تسويتها نقدًا. لم تكن هناك أية ضمانات مقدمة أو مستلمة لأي ذمم مدينة أو دائنة للأطراف ذات العلاقة.

فيما يلي تفاصيل المعاملات والأرصدة الرئيسية مع الأطراف ذات العلاقة خلال السنة:

الأطراف ذات العلاقة	العلاقة	طبيعة المعاملة	٣٠ سبتمبر ٢٠٢١ م	٣١ ديسمبر ٢٠٢٠ م
			(غير مراجعة)	(مراجعة)
شركة إنفو سيستك	زميلة	المصروفات دفعتها الشركة	-	٤٩,٣١٧
		المصروفات المتكبدة نيابة عن الشركة	-	(٢٦,٤٠٠)
		دفعة مستلمة	٢٧,٥٤٢	(٢٢,٥٠٠)
شركة البيانات الرقيمة	زميلة	المصاريف المتكبدة نيابة عن الشركة	-	-
لتكولوجيا المعلومات		دفعة مستلمة	-	(٢٦,٠٧٧)

٨.٢ أرصدة الأطراف ذات العلاقة

أرصدة الأطراف ذات العلاقة في نهاية السنة كما يلي:

مستحق من الأطراف ذات العلاقة	٣٠ سبتمبر ٢٠٢١ م	٣١ ديسمبر ٢٠٢٠ م
	(غير مراجعة)	(مراجعة)
شركة البيانات الرقيمة لتكولوجيا المعلومات	٣٩٦,٧٩٠	٣٩٦,٧٩٠
شركة إنفو سيستك	٣٢٣,٥٥١	٣٥١,٠٩٣
	٧٢٠,٣٤١	٧٤٧,٨٨٣

مستحق الى الأطراف ذات العلاقة

قرض من المساهمين *

١٠,٠٠٠,٠٠٠

* خلال عام ٢٠٢١ م، قامت الشركة بسداد القرض للمساهمين بمبلغ ١٠ مليون ريال سعودي.

تعويضات موظفي الإدارة العليا

تعويضات موظفي الإدارة العليا هو المبلغ المدفوع للأشخاص الذين لديهم السلطة لتخطيط وتوجيه ومراقبة أنشطة المنشأة، بشكل مباشر أو غير مباشر، بما في ذلك أي مدير (تنفيذي أو غير ذلك). تشمل تعويضات موظفي الإدارة العليا المزايا قصيرة الأجل ومزايا ما بعد التوظيف. تشمل مزايا موظفي الإدارة العليا مكافأة قدرها ١,٥ مليون ريال سعودي (٢٠٢٠ م: ١ مليون). المبلغ الإجمالي لمزايا موظفي الإدارة العليا هو:

مزايا موظفي الإدارة العليا	٣٠ سبتمبر ٢٠٢١ م	٣١ ديسمبر ٢٠٢٠ م
	(غير مراجعة)	(مراجعة)
	٣,٢٨٨,٦٨٧	٣,٣٨٤,٩١٦

شركة نسيج للإتصالات وتقنية المعلومات

(شركة مساهمة مغلقة)

إيضاحات حول القوائم المالية الأولية الموحدة المختصرة

لفترة التسعة أشهر المنتهية في ٣٠ سبتمبر ٢٠٢١ م

(بالريال السعودي)

٩. دفعات مقدمه وأرصدة مدينة أخرى

٣٠ سبتمبر ٢٠٢١ م	٣١ ديسمبر ٢٠٢٠ م	
(غير مراجعة)	(مراجعة)	
٥,٤٩٩,٢٩٢	٧,٢٦٤,٦٧٤	غطاء خطابات الضمان
١,٢٤٠,٦٦١	٢١٤,٤٥٢	مقدمات مصاريف عمل
٤٨١,٨١٦	٨٤١,٣٨٩	دفعة للموظفين
٤٤٣,٧٩٤	١,٣٢٠,٨٣٥	دفعات مقدمة
-	١٧٦,٣٠٤	ودائع
١,٦٧٢,٩٣٤	٢,٥٦٩,٤١١	أخرى
٩,٣٣٨,٤٩٧	١٢,٣٨٧,٠٦٥	

١٠. النقد وما في حكمه

٣٠ سبتمبر ٢٠٢١ م	٣١ ديسمبر ٢٠٢٠ م	
(غير مراجعة)	(مراجعة)	
٢٩١,٨٦٨	١٨٢,٤٠٣	نقد في الصندوق
٣٤,٥٤٦,٣٨٦	٥٧,٥١٣,٨٠٠	نقد لدى البنك
٣٤,٨٣٨,٢٥٤	٥٧,٦٩٦,٢٠٣	

١١. رأس المال

يبلغ رأس مال الشركة المصرح به والمدفوع ٥٠ مليون ريال سعودي يتكون من ٥ ملايين سهم بقيمة اسمية ١٠ ريال سعودي للسهم (٣١ ديسمبر ٢٠٢٠ م: ١٠ مليون ريال سعودي تتكون من ١٠.٠٠٠ سهم بقيمة اسمية تبلغ ١٠.٠٠٠ ريال سعودي لكل سهم). في ١٨ أغسطس ٢٠٢١ م، قرر مجلس إدارة الشركة زيادة رأس مال الشركة من ١٠ مليون ريال سعودي إلى ٥٠ مليون ريال سعودي، يتكون من ٥٠,٠٠٠,٠٠٠ سهم بقيمة ١٠ ريال سعودي لكل سهم. تم تحويل الزيادة في رأس المال من الأرباح المحتجزة، والتي تم اعتمادها والموافقة عليها من قبل وزارة التجارة.

١٢. التزامات عقود الإيجار

٣٠ سبتمبر ٢٠٢١ م	٣١ ديسمبر ٢٠٢٠ م	
(غير مراجعة)	(مراجعة)	
٧٢٤,٨٣٦	٧٧٨,٤٧٦	متداوله
٤٦٨,٠٠٢	١,١٢٩,٨٤٨	الغير متداوله

تم إدراج تكلفة التمويل على مطلوبات الإيجار لفترة التسعة أشهر المنتهية في ٣٠ سبتمبر ٢٠٢١ م بمبلغ ٤٩,٢٧٦ ريال (٣٠ سبتمبر ٢٠٢٠ م: ٧٨,٦٥٧ ريال سعودي) سعودي ضمن تكاليف التمويل.

شركة نسيج للاتصالات وتقنية المعلومات

(شركة مساهمة مغلقة)

إيضاحات حول القوائم المالية الأولية الموحدة المختصرة

لفترة التسعة أشهر المنتهية في ٣٠ سبتمبر ٢٠٢١ م

(بالريال السعودي)

١٣. قروض قصيرة الاجل

٣٠ سبتمبر ٢٠٢١ م	٣١ ديسمبر ٢٠٢٠ م
(غير مراجعة)	(مراجعة)
-	٥,٠٣٨,٠٨٩

قروض قصيرة الاجل

حصلت الشركة على قرض قصير الأجل من أحد البنوك المحلية لتمويل متطلبات رأس المال العامل والبالغة ٢,٤٦ مليون ريال سعودي بمعدل ربح ٥,٣٪ سنويًا ، تستحق الدفع بتاريخ ١٢ نوفمبر ٢٠٢٠ م (٣١ ديسمبر ٢٠٢٠ م: ٥,٠٤ مليون ريال سعودي بمعدل ربح قدره ٥,٧٪ سنويًا على القرض المستحق، يتم دفعها على ١٢ قسطاً شهرياً حتى ٢٢ يوليو ٢٠٢٠ م). بسبب جائحة كورونا ١٩، تمت إعادة جدولة هذه القروض مع البنك المحلي وفقاً لتعليمات مؤسسة النقد العربي السعودي لجميع البنوك في المملكة العربية السعودية. وعليه ، فإن هذه القروض مستحقة الدفع بحلول يوليو ٢٠٢١ م. كما في ٣٠ سبتمبر ٢٠٢١ م. وتم سداد القرض بالكامل خلال الفترة المنتهية في ٣٠ سبتمبر ٢٠٢١ م.

١٤. مستحقات والتزامات أخرى

٣٠ سبتمبر ٢٠٢١ م	٣١ ديسمبر ٢٠٢٠ م
(غير مراجعة)	(مراجعة)
٦,٧٧٤,٩٣٢	٨,١٩٥,٣١٩
٥,٢٤٨,٧٩٢	١,٨٨١,٩٢٦
٣,٠٨٢,٤٥٢	٣,٢٠٧,٤٥٦
١٥,١٠٦,١٧٧	١٣,٢٨٤,٧٥٢

رواتب مستحقة والتزامات اخرى

مستحقات مقابل فواتير مشتريات غير مستلمة

ضرائب مستحقة

١٥. القطاعات التشغيلية

معلومات عن القطاعات التي يتم التقرير عنها

وفيما يلي المعلومات المتعلقة بكل قطاع من قطاعات التقرير. يتم استخدام أرباح القطاع قبل الضريبة لقياس الأداء حيث أن الإدارة تعتقد أن هذه المعلومات هي الأكثر ملاءمة في تقييم نتائج القطاعات ذات الصلة بالنسبة إلى المنشآت الأخرى التي تعمل في نفس الصناعات

٣٠ سبتمبر ٢٠٢١ م (غير مراجعة)

القطاعات التي يجب الإبلاغ عنها				
قطاع حلول ادارة الأصول المعرفية	قطاع حلول التعليم	قطاع الحلول الإلكترونية	الإجمالي	
٦٨,٨٢٣,٢٥٦	٢٣,٢٤٥,٩٨٦	٣٥,٩٩٩,٤٤٦	١٢٨,٠٦٨,٦٨٧	إجمالي الإيرادات
٨,١٦٩,٨٢٦	٢,٧٥٩,٤٦٩	٤,٢٧٣,٣٩٩	١٥,٢٠٢,٦٩٤	الربح
٩٧,٠٨٨,٧٩٦	٣٢,٧٩٣,٠٥٤	٥٠,٧٨٤,٣٢٩	١٨٠,٦٦٦,١٧٩	إجمالي الموجودات
٤٩,٠٧٢,٠٨٠	١٦,٥٧٤,٧٥٩	٢٥,٦٦٨,١٧٩	٩١,٣١٥,٠١٨	إجمالي المطلوبات
تصنيف الإيرادات				
توقيت الاعتراف بالإيرادات				
٣٩,٣٦٨,١١٩	١,٥٩٠,٦٨٧	٣٥٣,٧٦٢	٤١,٣١٢,٥٦٨	- عند نقطة من الزمن
٢٩,٤٥٥,١٣٧	٢١,٦٥٥,٢٩٩	٣٥,٦٤٥,٦٨٤	٨٦,٧٥٦,١١٩	- على مدى زمني
الأسواق الجغرافية الأساسية				
٣٦,٧٤٣,٧٧٤	٢١,٣٦١,٠١٨	٣٥,٩٩٩,٤٤٦	٩٤,١٠٤,٢٣٧	المملكة العربية السعودية
٢٩,٦٣٧,٠٤٣	١,٥٣٩,٠٦٣	-	٣١,١٧٦,١٠٦	دول مجلس التعاون الخليجي الأخرى
٢,٤٤٢,٤٣٩	٣٤٥,٩٠٥	-	٢,٧٨٨,٣٤٤	بلدان اخرى
٦٨,٨٢٣,٢٥٦	٢٣,٢٤٥,٩٨٦	٣٥,٩٩٩,٤٤٦	١٢٨,٠٦٨,٦٨٧	الإجمالي

شركة نسيج للاتصالات وتقنية المعلومات

(شركة مساهمة مغلقة)

إيضاحات حول القوائم المالية الأولية الموحدة المختصرة

لفترة التسعة أشهر المنتهية في ٣٠ سبتمبر ٢٠٢١ م

(بالريال السعودي)

١٥. القطاعات التشغيلية (تمة)

٣٠ سبتمبر ٢٠٢٠ م (غير مراجعة)

الإجمالي	القطاعات التي يجب الإبلاغ عنها			
	قطاع حلول الإلكترونيات	قطاع حلول التعليم	قطاع حلول ادارة الأصول المعرفية	
١٤٨,٦٧٣,٨٥٣	٤٥,٩٥٨,٣٣٨	٢٢,٦٧٠,٥٨١	٨٠,٠٤٤,٩٣٤	إجمالي الإيرادات
٩,٦٦١,٥٨٤	٢,٩٨٦,٦٠٧	١,٤٧٣,٢٥٠	٥,٢٠١,٧٢٧	الربح
١٩٨,٩٨٥,١٥٨	٦١,٥١٠,٦٦٢	٣٠,٣٤٢,٣١٧	١٠٧,١٣٢,١٧٩	إجمالي الموجودات
١٢٤,٨٣٦,٦٩١	٣٨,٥٨٩,٧٥٠	١٩,٠٣٥,٧٦٤	٦٧,٢١١,١٧٧	إجمالي المطلوبات
				تصنيف الإيرادات
				توقيت الاعتراف بالإيرادات
٤٣,٥٥٧,١١٤	٤١٨,٩٩٨	٢,٧٥٥,٥٣٦	٤٠,٣٨٢,٥٧٩	- عند نقطة من الزمن
١٠٥,١١٦,٧٣٩	٤٥,٥٣٩,٣٤٠	١٩,٩١٥,٠٤٥	٣٩,٦٦٢,٣٥٤	- على مدى زمني
				الأسواق الجغرافية الأساسية
١١١,٩٣٦,٩٤٦	٤٥,٨١١,٨٠١	٢١,٩٥٤,٨٠٦	٤٤,١٧٠,٣٣٩	المملكة العربية السعودية
٣١,٤٢١,٩٣٣	١٤٦,٥٣٧	٤٠١,٤١٩	٣٠,٨٧٣,٩٧٧	دول مجلس التعاون الخليجي الأخرى
٥,٣١٤,٩٧٤	-	٣١٤,٣٥٦	٥,٠٠٠,٦١٨	بلدان اخرى
١٤٨,٦٧٣,٨٥٣	٤٥,٩٥٨,٣٣٨	٢٢,٦٧٠,٥٨١	٨٠,٠٤٤,٩٣٤	الإجمالي

١٦. الارتباطات والالتزامات المحتملة

الارتباطات الرأسمالية

كما في ٣٠ سبتمبر ٢٠٢١ م، لدى المجموعة ارتباطات رأسمالية بمبلغ ٠,٦ مليون ريال سعودي (٣١ ديسمبر ٢٠٢٠ م: لا شيء) تتعلق بتطوير البرمجيات.

الالتزامات المحتملة

كما في ٣٠ سبتمبر ٢٠٢١ م، لدى المجموعة خطابات ضمان بمبلغ ٢٤,٣ مليون ريال سعودي (٣١ ديسمبر ٢٠٢٠ م: ٣٢ مليون ريال سعودي).

١٧. القيمة العادلة والتسلسل الهرمي للقيمة العادلة

تقيس المجموعة الأدوات المالية، مثل الأسهم المستثمر فيها المحتسبة بموجب حقوق الملكية بالقيمة العادلة في كل قوائم المركز المالي. القيمة العادلة هي السعر الذي سيتم استلامه لبيع أصل أو دفعه لتحويل التزام في معاملة منظمة بين المشاركين في السوق في تاريخ القياس. يعتمد قياس القيمة العادلة على افتراض أن عملية بيع الأصل أو تحويل الالتزام تتم إما:

يتم تصنيف جميع الموجودات والمطلوبات التي يتم قياس القيمة العادلة لها أو الإفصاح عنها في القوائم المالية ضمن التسلسل الهرمي للقيمة العادلة. يتم وصف هذا، على النحو التالي، بناءً على أدنى مستوى من المدخلات مهم لقياس القيمة العادلة ككل:

- المستوى ١ - أسعار السوق المدرجة (غير المعدلة) في الأسواق النشطة للأصول أو الخصوم المتطابقة
- المستوى ٢ - تقنيات التقييم التي يمكن ملاحظتها بشكل مباشر أو غير مباشر من أدنى مستوى من المدخلات المهمة لقياس القيمة العادلة
- المستوى ٣ - تقنيات التقييم التي لا يمكن ملاحظتها على أدنى مستوى من المدخلات المهمة لقياس القيمة العادلة.

شركة نسيج للاتصالات وتقنية المعلومات
(شركة مساهمة مغلقة)
إيضاحات حول القوائم المالية الأولية الموحدة المختصرة
لفترة التسعة أشهر المنتهية في ٣٠ سبتمبر ٢٠٢١ م
(بالريال السعودي)

فئات الموجودات والمطلوبات المالية

القيمة العادية	القيمة الدفترية			القيمة الدفترية		
	المستوى ٢	المستوى ١	القيمة الدفترية الإجمالية	الموجودات المالية بالتكلفة المحققة	موجودات مالية بالقيمة العادية من خلال الربح أو الخسارة	موجودات مالية بالقيمة الدفترية الإجمالية
٢٧١,٢٧٨	٢٧١,٢٧٨	-	٢٧١,٢٧٨	-	٢٧١,٢٧٨	٢٧١,٢٧٨
٣٤,٨٣٨,٢٥٤	-	-	٣٤,٨٣٨,٢٥٤	٣٤,٨٣٨,٢٥٤	-	-
٥٩,٦٠٩,٦٧١	-	-	٥٩,٦٠٩,٦٧١	٥٩,٦٠٩,٦٧١	-	-
٧٢,٣٤١	-	-	٧٢,٣٤١	٧٢,٣٤١	-	-
٩٥,١٦٨,٢٦٦	-	-	٩٥,١٦٨,٢٦٦	٩٥,١٦٨,٢٦٦	-	-
٩٥,٤٣٩,٥٤٤	٢٧١,٢٧٨	-	٩٥,١٦٨,٢٦٦	٩٥,١٦٨,٢٦٦	٢٧١,٢٧٨	٢٧١,٢٧٨
-	-	-	-	-	-	-
١,٤٧١,٠٨٠	-	-	١,٤٧١,٠٨٠	١,٤٧١,٠٨٠	-	-
١٥,١٠٦,١٧٧	-	-	١٥,١٠٦,١٧٧	١٥,١٠٦,١٧٧	-	-
-	-	-	-	-	-	-
٢٥,٥٧٧,٢٥٧	-	-	٢٥,٥٧٧,٢٥٧	٢٥,٥٧٧,٢٥٧	-	-

إجمالي الموجودات المالية

مطلوبات مالية
متداولة:
فروض قصيرة الأجل
ذمم دائنة تجارية
مطلوبات أخرى
فرض من مساهم
إجمالي المطلوبات المالية

٣٠ سبتمبر ٢٠٢١ م (غير مراجعة)

موجودات مالية مقاسة بالقيمة العادية العادية

استثمارات

متداولة:

نقد وما في حكمه

ذمم مدينة تجارية وأخرى

مستحق من أطراف ذات علاقة

شركة نسيج للإتصالات وتقنية المعلومات
(شركة مساهمة مغلقة)
إيضاحات حول القوائم المالية الأولية الموحدة المختصرة
لفترة التسعة أشهر المنتهية في ٣٠ سبتمبر ٢٠٢١ م
(بالريال السعودي)

فئات الموجودات والمطلوبات المالية (تمة)

القيمة العادية	القيمة الدفترية			القيمة الدفترية		
	المستوى ١	المستوى ٢	المستوى ٣	الموجودة بالقيمة الموجودة مالي بالقيمة العادلة من خلال الربح أو الخسارة	الموجودة مالي بالقيمة الموجودة مالي بالقيمة العادلة من خلال الربح أو الخسارة	موجودات مالية بالقيمة العادلة من خلال الربح أو الخسارة
٢٧٢,١٣٣	-	-	٢٧٢,١٣٣	-	-	٢٧٢,١٣٣
٥٧,٦٩٦,٢٠٣	-	-	٥٧,٦٩٦,٢٠٣	٥٧,٦٩٦,٢٠٣	٥٧,٦٩٦,٢٠٣	-
٨٧,٠٤٩,٣٥٤	-	-	٨٧,٠٤٩,٣٥٤	٨٧,٠٤٩,٣٥٤	٨٧,٠٤٩,٣٥٤	-
٧٤٧,٨٨٣	-	-	٧٤٧,٨٨٣	٧٤٧,٨٨٣	٧٤٧,٨٨٣	-
١٤٥,٤٩٣,٤٤٠	-	-	١٤٥,٤٩٣,٤٤٠	١٤٥,٤٩٣,٤٤٠	١٤٥,٤٩٣,٤٤٠	-
١٤٥,٧٦٥,٥٧٣	-	-	١٤٥,٧٦٥,٥٧٣	١٤٥,٤٩٣,٤٤٠	١٤٥,٤٩٣,٤٤٠	٢٧٢,١٣٣
٥,٠٣٨,٠٨٩	-	-	٥,٠٣٨,٠٨٩	٥,٠٣٨,٠٨٩	٥,٠٣٨,٠٨٩	-
١٦,١٣٣,٦٢٢	-	-	١٦,١٣٣,٦٢٢	١٦,١٣٣,٦٢٢	١٦,١٣٣,٦٢٢	-
١٣,٧٨٤,٧٥٣	-	-	١٣,٧٨٤,٧٥٣	١٣,٧٨٤,٧٥٣	١٣,٧٨٤,٧٥٣	-
١,٠٠٠,٠٠٠	-	-	١,٠٠٠,٠٠٠	١,٠٠٠,٠٠٠	١,٠٠٠,٠٠٠	-
٤٤,٤٥٦,٤٦٤	-	-	٤٤,٤٥٦,٤٦٤	٤٤,٤٥٦,٤٦٤	٤٤,٤٥٦,٤٦٤	-

إجمالي الموجودات المالية

مطلوبات مالية

متداولة:

قروض قصيرة الأجل

ذمم دائنة تجارية

مطلوبات اخرى

قرض من مساهم

إجمالي المطلوبات المالية

شركة نسيج للإتصالات وتقنية المعلومات

(شركة مساهمة مغلقة)

إيضاحات حول القوائم المالية الأولية الموحدة المختصرة

لفترة التسعة أشهر المنتهية في ٣٠ سبتمبر ٢٠٢١ م

(بالريال السعودي)

١٨. الأحداث اللاحقة

لا توجد أحداث لاحقة تتطلب إفصاحاً أو تعديلات على القوائم المالية الأولية الموحدة المختصرة المرفقة.

١٩. الموافقة على القوائم المالية الأولية الموحدة المختصرة

تمت الموافقة على القوائم المالية من قبل مجلس الإدارة بتاريخ ٢١ ديسمبر ٢٠٢١ م الموافق ١٧ جمادى الأولى ١٤٤٣ هـ.

شركة نسيج للإتصالات وتقنية المعلومات (شركة مساهمة مقفلة)

القوائم المالية الموحدة
للسنة المنتهية في ٣١ ديسمبر ٢٠٢١م
وتقرير المراجع المستقل

الصفحة	الفهرس
٣-٢	• تقرير المراجع المستقل
٤	• قائمة المركز المالي الموحدة
٥	• قائمة الربح أو الخسارة والدخل الشامل الآخر الموحدة
٦	• قائمة التغيرات في حقوق الملكية الموحدة
٧	• قائمة التدفقات النقدية الموحدة
٤١-٨	• إيضاحات حول القوائم المالية الموحدة

تقرير المراجع المستقل

إلى المساهمين في

شركة نسيج للاتصالات وتقنية المعلومات

(شركة مساهمة مغلقة)

الرياض - المملكة العربية السعودية

التقرير عن مراجعة القوائم المالية الموحدة

الرأي

لقد راجعنا القوائم المالية الموحدة لشركة نسيج للاتصالات وتقنية المعلومات، شركة مساهمة مغلقة ("الشركة") والمنشآت التابعة لها (يشار إليهما معاً بلفظ "المجموعة")، والتي تشمل قائمة المركز المالي الموحدة كما في ٣١ ديسمبر ٢٠٢١ م، وقائمة الربح أو الخسارة والدخل الشامل الآخر الموحدة، وقائمة التغيرات في حقوق الملكية الموحدة، وقائمة التدفقات النقدية الموحدة للسنة المنتهية في ذلك التاريخ، والإيضاحات المرفقة بالقوائم المالية الموحدة، بما في ذلك ملخص للسياسات المحاسبية المهمة.

وفي رأينا، فإن القوائم المالية الموحدة المرفقة تعرض بعدل، من جميع الجوانب الجوهرية، المركز المالي الموحد للمجموعة كما في ٣١ ديسمبر ٢٠٢١ م، وأدائها المالي الموحد، وتدفقاتها النقدية الموحدة للسنة المنتهية في ذلك التاريخ وفقاً للمعيار الدولي للتقرير المالي المعتمد في المملكة العربية السعودية، والمعايير والإصدارات الأخرى المعتمدة من الهيئة السعودية للمراجعين والمحاسبين.

أساس الرأي

لقد قمنا بالمراجعة وفقاً للمعايير الدولية للمراجعة المعتمدة في المملكة العربية السعودية. ومسؤوليتنا بموجب تلك المعايير موضحة بالتفصيل في قسم "مسؤوليات المراجع عن مراجعة القوائم المالية الموحدة" الوارد في تقريرنا.

ونحن مستقلون عن المجموعة وفقاً لقواعد آداب وسلوك المهنة المعتمدة في المملكة العربية السعودية وذات الصلة بمراجعتنا للقوائم المالية، وقد وقينا أيضاً بمسؤولياتنا الأخلاقية الأخرى وفقاً لهذه القواعد. وفي اعتقادنا، فإن أدلة المراجعة التي حصلنا عليها كافية وملائمة؛ لتوفير أساس لإبداء رأينا.

مسؤوليات الإدارة والمكلفين بالحوكمة عن القوائم المالية الموحدة

إن الإدارة هي المسؤولة عن إعداد القوائم المالية الموحدة وعرضها بشكل عادل وفقاً للمعيار الدولي للتقرير المالي المعتمد في المملكة العربية السعودية، والمعايير، والإصدارات الأخرى المعتمدة من الهيئة السعودية للمراجعين والمحاسبين، ووفقاً لنظام الشركات، والنظام الأساسي للشركة فيما يتعلق بإعداد القوائم المالية وعرضها، وهي المسؤولة عن الرقابة الداخلية التي ترى أنها ضرورية؛ لتمكينها من إعداد قوائم مالية خالية من التحريف الجوهرية، سواء بسبب غش أو خطأ.

وعند إعداد القوائم المالية الموحدة، فإن الإدارة هي المسؤولة عن تقييم قدرة المجموعة على البقاء كمنشأة مستمرة، وعن الإفصاح بحسب مقتضى الحال، عن الأمور المتعلقة بالاستمرارية، واستخدام أساس الاستمرارية في المحاسبة، ما لم تكن هناك نية لدى الإدارة لتصفية المجموعة، أو إيقاف عملياتها، أو ما لم يكن لديها خيار آخر واقعي سوى القيام بذلك.

والمكلفون بالحوكمة، أي لجنة المراجعة، هم المسؤولون عن الإشراف على آلية التقرير المالي في المجموعة.

مسؤوليات المراجع عن مراجعة القوائم المالية الموحدة

تتمثل أهدافنا في الوصول إلى تأكيد معقول عما إذا كانت القوائم المالية الموحدة ككل تخلو من التحريف الجوهرى، سواءً بسبب غش أو خطأ، وإصدار تقرير المراجع الذي يتضمن رأينا. والتأكيد المعقول هو مستوى عالٍ من التأكيد، لكنه لا يضمن أن المراجعة التي تم القيام بها وفقاً للمعايير الدولية للمراجعة المعتمدة في المملكة العربية السعودية ستكشف دائماً عن التحريف الجوهرى عند وجوده. ويمكن أن تنشأ التحريفات عن غش أو خطأ، وتُعد التحريفات جوهرية إذا كان يمكن التوقع بدرجة معقولة أنها قد تؤثر، منفردة أو في مجملها، على القرارات الاقتصادية التي يتخذها المستخدمون على أساس هذه القوائم المالية الموحدة.

وكجزء من عملية المراجعة التي تتم وفقاً للمعايير الدولية للمراجعة المعتمدة في المملكة العربية السعودية، فإننا نمارس الحكم المهني، ونحافظ على نزعة الشك المهني طوال المراجعة. ونقوم أيضاً بما يلي:

- تحديد وتقييم مخاطر التحريف الجوهرى في القوائم المالية الموحدة، سواءً بسبب غش أو خطأ، وتصميم وتنفيذ إجراءات مراجعة تستجيب لتلك المخاطر، والحصول على أدلة مراجعة كافية ومناسبة؛ لتوفير أساس لرأينا. ويُعد خطر عدم اكتشاف التحريف الجوهرى الناتج عن غش أعلى من الخطر الناتج عن خطأ، نظراً لأن الغش قد ينطوي على تواطؤ، أو تزوير، أو إغفال ذكر متعمد، أو إفادات مضللة، أو تجاوز للرقابة الداخلية.
- التوصل إلى فهم للرقابة الداخلية ذات الصلة بالمراجعة من أجل تصميم إجراءات المراجعة المناسبة في ظل الظروف القائمة، وليس لغرض إبداء رأي في فاعلية الرقابة الداخلية.
- تقويم مدى مناسبة السياسات المحاسبية المستخدمة ومدى معقولية التقديرات المحاسبية والإفصاحات ذات العلاقة التي أعدها الإدارة.
- التوصل إلى استنتاج بشأن مدى مناسبة استخدام المجموعة لأساس الاستمرارية في المحاسبة، وما إذا كان هناك عدم تأكيد جوهرى متعلق بأحداث أو ظروف قد تثير شكوكاً كبيرة حول قدرة المجموعة على البقاء كمنشأة مستمرة استناداً إلى أدلة المراجعة التي حصلنا عليها. وإذا خلصنا إلى وجود عدم تأكيد جوهرى، فإن علينا أن نلفت الانتباه في تقريرنا إلى الإفصاحات ذات العلاقة الواردة في القوائم المالية، أو علينا أن نعدّل رأينا إذا كانت تلك الإفصاحات غير كافية. وتستند استنتاجاتنا إلى أدلة المراجعة التي تم الحصول عليها حتى تاريخ تقرير المراجع. ومع ذلك، فإن أحداثاً أو ظروفًا مستقبلية قد تسبب في توقف المجموعة عن البقاء كمنشأة مستمرة.
- تقويم العرض العام للقوائم المالية الموحدة، وهيكلها، ومحتواها، بما فيها الإفصاحات، وما إذا كانت القوائم المالية الموحدة تعبر عن المعاملات والأحداث التي تمثلها بطريقة تحقق العرض العادل.
- الحصول على ما يكفي من أدلة المراجعة المناسبة فيما يتعلق بالمعلومات المالية للمنشآت أو الأنشطة التجارية ضمن المجموعة لإبداء رأي في القوائم المالية الموحدة. ونحن مسؤولون عن توجيه عملية مراجعة المجموعة، والإشراف عليها، وتنفيذها. ونظل وحدنا المسؤولين عن رأي المراجعة. ونتواصل مع المكلفين بالحوكمة فيما يتعلق بجملة أمور من بينها نطاق المراجعة، وتوقيتها المخطط لهما، والنتائج المهمة للمراجعة، بما في ذلك أي أوجه قصور مهمة في الرقابة الداخلية نكتشفها أثناء المراجعة.

عن الدكتور محمد العمري وشركاه



جهاد محمد العمري

محاسب قانوني - ترخيص رقم: ٣٦٢



في الرياض، بتاريخ: ٢٦ شعبان ١٤٤٣ هـ
الموافق: ٢٩ مارس ٢٠٢٢ م

٣١ ديسمبر ٢٠٢٠ م	٣١ ديسمبر ٢٠٢١ م	ايضاح	
ريال سعودي	ريال سعودي		
			الأصول
			الأصول غير المتداولة
٣,٢٧٦,٢٠٨	٢,٧٦١,٣٨٤	١٣	ممتلكات ومعدات
٢,٦٣٢,٦٩٧	٢,٢٧١,٠٠٩	١٤	أصول حق الاستخدام
٤٨,٢٢٤	٤٨,٢٢٤		الشهرة
٨,٧٩٣,٨٨٩	٩,٤٦٤,٧٢٧	١٥	استثمارات بطريقة حقوق الملكية في شركات زميلة
٢٧٢,١٣٣	٢٧١,٢٧٨	١٦	الأصول المالية بالقيمة العادلة من خلال الربح أو الخسارة
-	٤٧,٦٧٨		أصول ضريبية مؤجلة
١٥,٠٢٣,١٥١	١٤,٨٦٤,٣٠٠		
			الأصول المتداولة
١٧,٣٣٩,٨٩٥	١٧,٤٥١,٥٠٧	١٢	مشروعات تحت التنفيذ
٣,٨٣٦,٠٦٨	٢,٠٥٦,٨١٧		مخزون
٧٤٧,٨٨٣	٦٨٣,٠٨٨	١١	مستحق من أطراف ذات علاقة
٨٧,٠٤٩,٣٥٤	٧٩,٤٩٠,٥٥٤	٨	ذمم مدينة تجارية
٤,٩٠٥,٥٣٩	٢٢,٣٥٥,٦٣٥	٩	أصول العقد
١٢,٣٨٧,٠٦٥	١٢,٤٨٩,٧٥٩	١٠	مدفوعات مقدماً وأصول أخرى
٥٧,٦٩٦,٢٠٣	٤٣,٣٥٤,٧٧٨	٧	النقد و الأرصدة لدى البنوك
١٨٣,٩٦٢,٠٠٧	١٧٧,٨٨٢,١٣٨		
١٩٨,٩٨٥,١٥٨	١٩٢,٧٤٦,٤٣٨		
			إجمالي الأصول
			حقوق الملكية والالتزامات
			حقوق الملكية
١٠,٠٠٠,٠٠٠	٥٠,٠٠٠,٠٠٠	٢٢	رأس المال
٥,٠٠٠,٠٠٠	٧,٠٨٧,٧٥٦		احتياطي نظامي
١,٨٢٣,٥٤٩	١,٥٣٣,٨٩٠		احتياطي ترجمة
٥٧,٠٣١,٣٨١	٣٤,٩٥٥,٩٤٣		أرباح مبقاة
٧٣,٨٥٤,٩٣٠	٩٣,٥٧٧,٥٨٩		حقوق الملكية لملاك الشركة الأم
٢٩٣,٥٣٧	٤٦٣,٥٨١	٢٤	الحقوق غير المسيطرة
٧٤,١٤٨,٤٦٧	٩٤,٠٤١,١٧٠		إجمالي حقوق الملكية
			الالتزامات
			الالتزامات غير المتداولة
١,١٢٩,٨٤٨	٦٩٣,٥٠٤	١٤	التزام إيجار - جزء غير متداول
٢١,٣٧٩,٦٤٠	٢٢,٧٩٣,٨١٤	٢١	التزامات منافع نهاية الخدمة للموظفين
٢٢,٥٠٩,٤٨٨	٢٣,٤٨٧,٣١٨		
			الالتزامات المتداولة
٥,٠٣٨,٠٨٩	-	١٧	قروض قصيرة الأجل
١٠,٠٠٠,٠٠٠	-	١١	قروض من مساهمين
١٦,١٣٣,٦٢٢	١٥,١٠٧,٤٨٧		ذمم دائنة تجارية
١٣,٣٨١,٣٠٣	١٠,٠٦٩,٩٨٤	١٨	مستحقات والتزامات أخرى
٥٤,٢٤٠,٩٢٦	٤٥,٨٢٥,١٨٩	١٩	التزامات العقد
٧٧٨,٤٧٦	٨٤٠,٠٨٧	١٤	التزام إيجار - جزء متداول
٢,٧٥٤,٧٨٧	٣,٣٧٥,٢٠٣	٢٠	الزكاة المستحقة
١٠٢,٣٢٧,٢٠٣	٧٥,٢١٧,٩٥٠		
١٢٤,٨٣٦,٦٩١	٩٨,٧٠٥,٢٦٨		
١٩٨,٩٨٥,١٥٨	١٩٢,٧٤٦,٤٣٨		
			إجمالي الالتزامات
			إجمالي الالتزامات وحقوق الملكية

تعتبر الإيضاحات المرفقة من (١) إلى (٣٧) جزءاً لا يتجزأ من هذه القوائم المالية

للسنة المنتهية في ٣١ ديسمبر		إيضاح	
٢٠٢٠ م	٢٠٢١ م		
ريال سعودي	ريال سعودي		
٢٠٥,٤٩٢,٢٨٨	١٩٤,٤٢١,٦٧٣	٢٨	الإيرادات
(١٣٥,٨٣٧,٠٦٢)	(١٣٣,٥٩٣,٨١٤)	٢٩	تكلفة الإيرادات
<u>٦٩,٦٥٥,٢٢٦</u>	<u>٦٠,٨٢٧,٨٥٩</u>		إجمالي الربح
(٢٧,٩٣٠,٣٠٧)	(١٩,٣٢٦,٢٢٤)	٢٣	مصاريف بيع وتسويق
(٢٥,٥٢٩,١٤٧)	(١٦,٣٨٦,٦٠٣)	٢٥	مصاريف عمومية وإدارية
<u>١٦,١٩٥,٧٧٢</u>	<u>٢٥,١١٥,٠٣٢</u>		ربح من العمليات التشغيلية
١٩٧,٨٠٤	٧٩٠,٨١٠	١٥	حصة من أرباح الاستثمارات بطريقة حقوق الملكية في شركات زميلة
(٣٧٣,٤٠٣)	(٦٨٨,٢٨٨)	٢٧	تكلفة تمويل
(٣,٦٣٨,٤١٠)	(٣٤,٦٠٤)	٢٦	مصاريف أخرى
-	٩٤٥,٨٣٦		دخل آخر
<u>١٢,٣٨١,٧٦٣</u>	<u>٢٦,١٢٨,٧٨٦</u>		الربح قبل الزكاة والضريبة
(٢,٧٥٤,٧٨٧)	(٥,٢٥١,٢٣٠)	٢٠	الزكاة والضريبة خلال السنة
<u>٩,٦٢٦,٩٧٦</u>	<u>٢٠,٨٧٧,٥٥٦</u>		صافي ربح السنة
الدخل الشامل الأخر:			
(٢٤٢,٦٨٢)	(٤٣٣,٣٦٧)	٢١	بنود لن يعاد تصنيفها لاحقاً إلى الربح أو الخسارة: إعادة قياس خسارة منافع نهاية الخدمة للموظفين
١,١١٠,٣٠٠	(٢٨٩,٦٥٩)		بنود قد يُعاد تصنيفها لاحقاً إلى الربح أو الخسارة: فروقات ترجمة العملات الأجنبية
<u>٨٦٧,٦١٨</u>	<u>(٧٢٣,٠٢٦)</u>		إجمالي (الخسارة) / الدخل الشامل الأخر
<u>١٠,٤٩٤,٥٩٤</u>	<u>٢٠,١٥٤,٥٣٠</u>		إجمالي الدخل الشامل للسنة
٩,٥٠١,٦١٥	٢٠,٧٠٧,٥١٢		الربح العائد إلى:
١٢٥,٣٦١	١٧٠,٠٤٤	٢٢	ملأك الشركة الأم
<u>٩,٦٢٦,٩٧٦</u>	<u>٢٠,٨٧٧,٥٥٦</u>		الحقوق غير المسيطرة
١٠,٣٦٩,٢٣٣	١٩,٩٨٤,٤٨٦		إجمالي الدخل الشامل العائد إلى:
١٢٥,٣٦١	١٧٠,٠٤٤	٢٤	ملأك الشركة الأم
<u>١٠,٤٩٤,٥٩٤</u>	<u>٢٠,١٥٤,٥٣٠</u>		الحقوق غير المسيطرة
<u>١,٩</u>	<u>٤,١٤</u>	٣٠	ربحية السهم الأساسية والمخفضة

تعتبر الإيضاحات المرفقة من (١) إلى (٣٧) جزءاً لا يتجزأ من هذه القوائم المالية.

شركة نسيج للاتصالات وتقنية المعلومات
(شركة مساهمة مقفلة)
قائمة التعديلات في حقوق الملكية الموحدة
السنة المنتهية في ٣١ ديسمبر ٢٠٢١ م
(بالريال السعودي)

	إجمالي العائدات ألاك الشركة	إجمالي العائدات ألاك الشركة الأم	الأرباح المبقاة	احتياطي ترجمة	احتياطي نظامي	رأس المال
إجمالي	٢٣,٤٨٥,٦٩٧	٢٣,٤٨٥,٦٩٧	٤٧,٧٧٢,٤٤٨	٧١٣,٢٤٩	٥,٠٠٠,٠٠٠	١,٠٠٠,٠٠٠,٠٠٠
١٠,٤٩٤,٥٩٤	١٢٥,٣٦١	٩,٥٠١,٦١٥	٩,٥٠١,٦١٥	-	-	-
١٦٨,١٧٦	-	٨٦٧,٦١٨	(٢٤٢,٦٨٧)	١,١١٠,٣٠٠	-	-
٧٤,١٤٨,٤٦٧	٢٩٣,٥٣٧	٧٣,٨٥٤,٩٣٠	٥٧,٠٣١,٣٨١	١,٨٢٣,٥٤٩	٥,٠٠٠,٠٠٠	١,٠٠٠,٠٠٠,٠٠٠
-	-	-	(٤٠,٠٠٠,٠٠٠)	-	-	٤,٠٠٠,٠٠٠,٠٠٠
٢٠,٨٧٧,٥٥٦	١٧,٠١٤٤	٢٠,٧٠٧,٥١٢	٢٠,٧٠٧,٥١٢	-	-	-
-	-	-	(٢٠,٨٧٧,٥٦٦)	-	٢٠,٨٧٧,٥٦٦	-
(٩٨٤,٨٥٣)	-	(٩٨٤,٨٥٣)	(٦٩٥,١٩٦)	(٢٨٩,٦٥٩)	-	-
١٩,٨٩٢,٧٠٣	١٧,٠١٤٤	١٩,٧٢٢,٦٥٩	(٢٢,٠٧٥,٤٢٨)	(٢٨٩,٦٥٩)	٢,٠٨٧,٧٥٦	٤,٠٠٠,٠٠٠,٠٠٠
٩٤,٠٤١,١٧٠	٤٦٣,٥٨١	٩٣,٥٧٧,٥٨٩	٣٤,٩٥٥,٩٤٣	١,٥٣٣,٨٩٠	٧,٠٨٧,٧٥٦	٥,٠٠٠,٠٠٠,٠٠٠

الرصيد كما في ١ يناير ٢٠٢٠ م
صافي الربح للسنة
الدخل الشامل الأخر
إجمالي الدخل الشامل
الاستحواذ على شركة تابعة
كما في ٣١ ديسمبر ٢٠٢٠ م

الحصول إلى رأس المال الإضافي من الأرباح
المفقاة
صافي الربح للسنة
الحصول إلى الاحتياطي النظامي
الدخل الشامل الأخر
إجمالي الدخل الشامل
الرصيد كما في ٣١ ديسمبر ٢٠٢١ م

تعتبر الإيضاحات من (١) إلى (٣٧) جزءاً لا يتجزأ من هذه القوائم المالية.

٣١ ديسمبر ٢٠٢٠ م	٣١ ديسمبر ٢٠٢١ م	إيضاح	
			التدفقات النقدية من الأنشطة التشغيلية
			الربح قبل الزكاة والضريبة
١٢,٣٨١,٧٦٣	٢٦,١٢٨,٧٨٦		تعديلات لتسوية صافي الدخل قبل الزكاة والضريبة:
٩٣٥,٢١٤	٨١٥,٨٥٧	١٣	استهلاك - ممتلكات ومعدات
٦٨٤,٤٦٨	٦٩٢,٢٢١	١٤	استهلاك - أصل حق الاستخدام
(٢,٩٩١,٨٣٧)	-		مخصص مشاريع تحت التنفيذ
(١٥,٧١٨)	٣,٥٩٥		الخسارة/ (الربح) من استبعاد ممتلكات ومعدات
١٣,٥٤٨,٨٥٨	٣,١٣٩,٠٧٧	٨	مخصص الخسائر الائتمانية المتوقعة
(٣,٦٩٢,٠٢٥)	(٤,٩٨١,٩٥٥)	٨	عكس مخصص الخسائر الائتمانية المتوقعة
-	(٨,١٣٢)		مكاسب من استبعادات إيجار
١٩٧,٨٠٤	٧٩٠,٨١٠	١٥	حصة الشركة من استثمارات بطريقة حقوق الملكية في شركات زميلة
٢,٦٦٩,٥٦١	٢,٢٩٩,٦٢٩	٢١	مخصص منافع نهاية الخدمة للموظفين
٣٧٣,٤٠٣	٦٨٨,٢٨٨	٢٧	تكلفة تمويل
٢٤,٠٩١,٤٩١	٢٩,٥٦٨,١٧٦		
			التغيرات في رأس المال العامل
			مشروعات تحت التنفيذ
٦,٦٩٧,٦٩٦	(١١١,٦١٢)		مخزون
(٢,٦٣٣,٨٤٩)	١,٧٧٩,٢٥١		ذمم مدينة تجارية
٢١,٩٦٩,٣٨٦	٧,٥٥٨,٨٠٠	٨	أصول العقد
(١,٧٥٧,٨٦٢)	(١٦,٨٦٩,٥٤٥)		مدفوعات مقدماً وأصول أخرى
(١,١٦٧,٢٤٥)	(١١٥,٧٦٣)		ذمم دائنة تجارية
٧,١٨٤,٧١٣	(١,٠٢٦,١٣٥)		مستحقات والتزامات أخرى
(١٨,١٥٣,٧٥٦)	(٣,٣١١,٣٥٩)	١٨	التزامات العقد
(٨,٨١٨,٤٤١)	(٨,٩٩٦,٢٨٧)		أصول ضريبية مؤجلة
٣٠,١٥٣	(٤٧,٦٧٨)		صافي التغير في أرصدة الأطراف ذات العلاقة
٢٥,٦٦٠	٦٤,٧٩٥		النقد الناتج عن الأنشطة التشغيلية
٢٧,٤٦٧,٩٤٦	٨,٤٩٢,٦٤٣		منافع نهاية الخدمة للموظفين المدفوعة
(١,٠٣٧,١٨٨)	(١,٩٢٧,٨٤٩)	٢١	الزكاة والضريبة المدفوعة
(٢,١١٥,٤٩٣)	(٤,٦٣٠,٨١٤)		صافي النقد الناتج عن الأنشطة التشغيلية
٢٤,٣١٥,٢٦٥	١,٩٣٣,٩٨٠		
			التدفقات النقدية من الأنشطة الاستثمارية
(٢٦٥,٣٣٩)	(٢٧٨,٩٩٩)	١٤	إضافات للممتلكات والمعدات
٦٨,٣٤٦	-		متحصل من استبعاد ممتلكات ومعدات
(١٦٤,٢٦٩)	-		استحواذ على شركة تابعة
(٣٦١,٢٦٢)	(٢٧٨,٩٩٩)		صافي النقد المستخدم في الأنشطة الاستثمارية
			التدفقات النقدية من الأنشطة التمويلية
(١,٩٣٣,٨١١)	-		قروض طويلة الأجل مسددة
(٧٥٣,٠٢٦)	(٧٦٣,٨٩٥)	١٣	مدفوع مقابل التزامات الإيجار
-	(٥,٠٣٨,٠٨٩)	١٧	قروض قصيرة الأجل مسددة
-	(١٠,٠٠٠,٠٠٠)		قروض المساهمين المسددة
(٢,٣٩٣,٣٠٠)	(١٥,٨٠١,٩٨٤)		صافي النقد المستخدم في الأنشطة التمويلية
٢١,٢٦٧,١٦٦	(١٤,١٤٧,٠٠٣)		صافي التغير في النقد وما يعادله
٧٧٠,٢٠٢	(١٩٤,٤٢٢)		فروقات ترجمة العملات الأجنبية
٣٥,٦٥٨,٨٣٥	٥٧,٦٩٦,٢٠٣		النقد وما يعادله في بداية السنة
٥٧,٦٩٦,٢٠٣	٤٣,٣٥٤,٧٧٨		النقد وما يعادله في نهاية السنة

تعتبر الإيضاحات من (١) إلى (٣٧) جزءاً لا يتجزأ من هذه القوائم المالية.

شركة نسيج للاتصالات وتقنية المعلومات
(شركة مساهمة مغلقة)
إيضاحات حول القوائم المالية الموحدة
للسنة المنتهية في ٣١ ديسمبر ٢٠٢١ م
(بالريال السعودي)

١- التكوين والأنشطة

شركة نسيج للاتصالات وتقنية المعلومات ("الشركة")، هي شركة مساهمة مغلقة، مسجلة في الرياض بموجب السجل التجاري رقم ١٠١٠١٣٧١٠٦ بتاريخ ١١ ربيع الأول ١٤١٦هـ (الموافق ٨ أغسطس ١٩٩٥ م). غيّرت الشركة في ٢٠ سبتمبر ٢٠٢١ م الكيان القانوني من شركة ذات مسؤولية محدودة إلى شركة مساهمة مغلقة.

قرر مجلس إدارة الشركة في ١٨ أغسطس ٢٠٢١ م زيادة رأس مال الشركة من ١٠ مليون ريال سعودي إلى ٥٠ مليون ريال سعودي، يتكون من ٥,٠٠٠,٠٠٠ سهم بقيمة ١٠ ريال سعودي لكل سهم (إيضاح ٢٠).

يتمثل نشاط الشركة الأساسي في تقديم خدمات الحاسب الآلي (قواعد البيانات - نظم المعلومات) والإنترنت، والاتصالات الإلكترونية، وصيانة أجهزة الكمبيوتر والشبكات، وتجارة الجملة والتجزئة للأثاث المكتبي وتجهيزات المكتبات وفقاً للترخيص الصادر عن وزارة الإعلام رقم (١٦٥٨١) بتاريخ ٢٤ ذو القعدة ١٤٢٢هـ الموافق ٧ يونيو ١٩٩١ م.

يقع العنوان المسجل للشركة في الرياض، ص.ب. ٢٠١٢٩، الرياض ١١٤٥٥، المملكة العربية السعودية.

١,١ الحصص في الشركات التابعة

نسبة الملكية %		النشاط الرئيسي للشركة	الدولة	اسم الجهة التابعة
٣١ ديسمبر ٢٠٢٠ م	٣١ ديسمبر ٢٠٢١ م			
١٠٠	١٠٠	خدمة تقنية المعلومات	الكويت	شركة نسيج لبيع أجهزة الكمبيوتر وملحقاتها
١٠٠	١٠٠	خدمة تقنية المعلومات	لبنان	شركة النظم العربية المتطورة لبنان
١٠٠	١٠٠	خدمة تقنية المعلومات	مصر	شركة النظم العربية المتطورة مصر
١٠٠	١٠٠	خدمة تقنية المعلومات	المغرب	شركة النظم العربية المتطورة المغرب
١٠٠	١٠٠	خدمة تقنية المعلومات	سوريا	شركة النظم العربية المتطورة سوريا*
١٠٠	١٠٠	خدمة تقنية المعلومات	قطر	مؤسسة النظم العربية المتطورة
٦٠	٦٠	خدمة تقنية المعلومات	الأردن	شركة التدخل السريع للبرمجيات ذات المسؤولية المحدودة

* لم تمارس الشركة أية أعمال منذ سنة ٢٠١١ م.

٢,١ الحصص في الشركات الزميلة

نسبة الملكية %		النشاط الرئيسي للشركة	الدولة	اسم الجهة الزميلة
٣١ ديسمبر ٢٠٢٠ م	٣١ ديسمبر ٢٠٢١ م			
٤٥	٤٥	خدمة تقنية المعلومات	الأردن	البيانات الرقمية لتكنولوجيا المعلومات
٥٠	٥٠	خدمة تقنية المعلومات	مصر	إنفوسيستك لنظم المعلومات "أى أس تي"

٣,١ الفرع

اسم الفرع	موقع الفرع	رقم السجل التجاري	سنة التأسيس
شركة النظم العربية المتطورة - فرع الرياض	الرياض	١٠١٠٤٦٧٩٠٥	٢٠١٧ م

٤,١ تأثير كوفيد-١٩

لم تتسبب جائحة كوفيد-١٩ المنتشرة في جميع أنحاء العالم في تعريض حياة البشر للخطر فحسب، بل أثرت أيضًا سلبيًا على الاقتصاد العالمي. وقِيّمت الشركة طبيعياً ومدى تأثير كوفيد-١٩ على أعمالها ونتائجها المالية. وقِيّمت إدارة الشركة الأثار المحاسبية للتأثير المذكور، وأخذت في الاعتبار المجالات التالية من قوائمها المالية لهذا الغرض:

- هبوط قيمة الأصول الملموسة وغير الملموسة بموجب المعيار الدولي للمحاسبة ٣٦، "هبوط قيمة الأصول غير المالية".
- إثبات أصول والتزامات حق الاستخدام فيما يتعلق بتعديل عقد الإيجار بموجب المعيار الدولي للتقرير المالي ١٦.
- المخصصات والالتزامات المحتملة بموجب المعيار الدولي للمحاسبة ٣٧ بما في ذلك العقود غير المجدية

- افتراض الاستمرارية المستخدم في إعداد هذه القوائم المالية.
ونتيجة لتقييم مفصل أجرته إدارة الشركة، لم يكن لكوفيد-١٩ تأثير جوهري على عمليات الشركة. ومع ذلك، ستواصل الشركة تقييم طبيعياً ومدى كوفيد-١٩، وتأثيره -إن وجد- على أعمالها ونتائجها المالية.

٢- بيان الالتزام بالمعايير الدولية للتقرير المالي

أعدت هذه القوائم المالية الموحدة للمجموعة وفقاً للمعايير الدولية للتقرير المالي، والمعايير والتفسيرات الدولية للمحاسبة (والمشار إليها معا باسم "المعايير الدولية للتقرير المالي")، والمعايير والإصدارات الأخرى الصادرة عن مجلس المعايير الدولية للمحاسبة والمعتمدة من الهيئة السعودية للمراجعين والمحاسبين.

٣- المعايير، والتفسيرات، والتعديلات على المعايير الحالية

١,٣ المعايير، والتفسيرات، والتعديلات الجديدة السارية في السنة الحالية

اعتمدت المجموعة بعض المعايير والتعديلات السارية لأول مرة للفترة السنوية تبدأ في ١ يناير ٢٠٢١ م أو بعدها، ولكن لم يكن لها أي تأثير جوهري على هذه القوائم المالية. لم تطبق المجموعة في وقت مبكر أي معيار آخر، أو تفسير، أو تعديل صادر وغير ساري بعد.

تصحيح مؤشر سعر الفائدة - المرحلة ٢ (التعديلات على المعايير الدولية للتقرير المالي ١٦ و ٩ و ٧ و ٤ والمعايير الدولية للمحاسبة ٣٩).

توفر التعديلات إعفاءات مؤقتة والتي تتناول تأثير التقرير المالي عندما يُستبدل سعر الفائدة المعروض بين البنوك بسعر فائدة بديل شبه خالي من المخاطر، تشمل التعديلات ما يلي:

- وسيلة عملية تتطلب تغييرات تعاقدية، أو تغييرات في التدفقات النقدية التي يتطلّبها الإصلاح مباشرة؛ ليتعامل معها على أنها تغييرات في سعر الفائدة المتغير، بما يعادل الحركة في سعر الفائدة في السوق.
- تغييرات التصاريح التي يتطلّبها إصلاح سعر فائدة خالي من المخاطر؛ للتحوط من التخصيصات ووثائق التحوط دون وقف علاقة التحوط.
- توفير إعفاء مؤقت للكيانات من الاضطرار إلى تلبية المتطلبات القابلة للتحديد بشكل منفصل عندما تُخصّص أداة سعر فائدة خالي من المخاطر كتحوط لمكون المخاطر.

لم يكن لهذه التعديلات أي تأثير على القوائم المالية للمجموعة. تعتزم المجموعة استخدام الوسائل العملية في الفترات المستقبلية إذا أصبحت قابلة للتطبيق.

تعديلات على المعيار الدولي للتقرير المالي ١٦ بعد ٣٠ يونيو ٢٠٢١ م بشأن امتيازات الإيجار المتعلقة بكوفيد-١٩

أصدر مجلس المعايير الدولية للمحاسبة في ٢٨ مايو ٢٠٢٠ م تخفيفات بشأن امتيازات الإيجار المتعلقة بكوفيد-١٩ -تعديل على المعيار الدولي للتقرير المالي ١٦ "عقد الإيجار". تُقدّم التعديلات إعفاءً للمستأجرين من تطبيق المعيار الدولي للتقرير المالي ١٦ بشأن محاسبة تعديل عقد الإيجار لتخفيفات الأجرة الناشئة كنتيجة مباشرة لجائحة كوفيد-١٩. قد يختار المستأجر كوسيلة عملية عدم تقييم ما إن كان امتياز الإيجار المرتبط بفيروس كوفيد-١٩ من المؤجر يعد تعديلاً على عقد الإيجار. ويحسب المستأجر الذي يقوم بهذا الاختيار أي تغيير في مدفوعات الإيجار ناتج عن امتياز الإيجار المرتبط بفيروس كوفيد-١٩ بنفس الطريقة التي يُفسّر بها التغيير بموجب المعيار الدولي للتقرير المالي ١٦ إذا لم يكن التغيير تعديلاً لعقد الإيجار.

كان من المقرر تطبيق التعديل حتى ٣٠ يونيو ٢٠٢١ م، ولكن تأثر جائحة كوفيد-١٩ مازال مستمرًا في ٣١ مارس ٢٠٢١ م، فمدد مجلس المعايير الدولية للمحاسبة فترة تطبيق الوسيلة العملية حتى ٣٠ يونيو ٢٠٢٢ م. وينطبق التعديل على فترات التقارير السنوية التي تبدأ في ١ أبريل ٢٠٢١ م أو بعده. ومع ذلك، لم تلتق المجموعة امتيازات الإيجار المتعلقة بكوفيد-١٩، ولكنها تخطط لتطبيق الوسيلة العملية إذا أصبحت قابلة للتطبيق خلال الفترة المسموح بها من التطبيق.

شركة نسيج للاتصالات وتقنية المعلومات
(شركة مساهمة مغلقة)
إيضاحات حول القوائم المالية الموحدة
للسنة المنتهية في ٣١ ديسمبر ٢٠٢١ م
(بالريال السعودي)

المعايير	العنوان	تاريخ السريان
المعيار الدولي للتقرير المالي ٣	تجميع الأعمال - تعديلات مُحدثة لمرجع الإطار المفاهيمي	١ يناير ٢٠٢٢ م
المعيار الدولي للمحاسبة ٣٧	المخصصات، والالتزامات المحتملة، والأصول المحتملة - تعديلات بشأن التكاليف التي يجب تضمينها عند تقييم ما إذا كان العقد غير مجدي	١ يناير ٢٠٢٢ م
المعيار الدولي للمحاسبة ١٦	الممتلكات والمعدات - تعديلات تمنع الشركة من خصم مبالغ من تكلفة الممتلكات والمعدات المستلمة من بيع مواد منتجة أثناء إعداد الشركة للأصل للاستخدام المقصود منه	١ يناير ٢٠٢٢ م
المعيار الدولي للتقرير المالي ١ و ٩ و ١٦ و ٤١	التحسينات السنوية للمعيار الدولي للتقرير المالي ٢٠١٨ - ٢٠٢٠ م	١ يناير ٢٠٢٢ م
المعيار الدولي للمحاسبة ١ و بيان ممارسة المعيار الدولي للتقرير المالي ٢	الإفصاح عن السياسات المحاسبية	١ يناير ٢٠٢٣ م
المعيار الدولي للمحاسبة ٨	تعريف التقدير المحاسبي	١ يناير ٢٠٢٣ م
المعيار الدولي للمحاسبة ١٢	الضرائب المؤجلة بشأن الأصول والالتزامات الناشئة عن معاملة واحدة	١ يناير ٢٠٢٣ م

٣,٣ أخرى

لا تتوقع المجموعة أن يكون لأي معايير أخرى صادرة عن مجلس المعايير الدولية للمحاسبة ولكنها غير سارية بعد تأثيراً جوهرياً على الشركة.

٤- أسس الإعداد

١,٤ الاعتبارات العامة

أعدت هذه القوائم المالية الموحدة باستخدام أسس القياس المحددة بالمعايير الدولية للتقرير المالي لكل نوع من الأصول، والالتزامات، والإيرادات، والمصروفات. تُوصف قواعد القياس بشكل كامل في السياسات المحاسبية. إن السياسات المحاسبية الرئيسية المتبعة في إعداد هذه القوائم المالية الموحدة مبينة في إيضاح ٦. يتطلب إعداد القوائم المالية وفقاً للمعيار الدولي للتقرير المالي استخدام بعض التقديرات المحاسبية المهمة، كما يتطلب من إدارة المجموعة ممارسة الأحكام في تطبيق السياسات المحاسبية للشركة.

سُفِّص عن المجالات التي صدرت فيها الأحكام و التقديرات المهمة المتبعة في إعداد القوائم المالية الموحدة وتأثيرها في إيضاح ٥.

أعدت القوائم المالية وفقاً لمبدأ التكلفة التاريخية باستثناء مايلي:

- الأصول المالية بالقيمة العادلة من خلال الربح أو الخسارة.
- الذمم المدينة التجارية والأصول المالية بالتكلفة المطفأة.
- القروض بالتكلفة المطفأة.
- خطة المنافع المحددة بالقيمة الحالية للالتزامات المستقبلية باستخدام طريقة وحدة الانتماء المتوقعة.

٢,٤ أسس التوحيد

تشمل هذه القوائم المالية الموحدة القوائم المالية للشركة وشركاتها التابعة كما في ٣١ ديسمبر ٢٠٢١ م.

تجميع الأعمال

تُحاسب المجموعة عن عمليات تجميع الأعمال باستخدام طريقة الاستحواذ عندما تحوّل السيطرة إلى المجموعة. يقاس المقابل المحول عند الاستحواذ بشكل عام بالقيمة العادلة، وكذلك صافي الأصول المكتنفة القابلة للتحديد. تُختبر الشهرة التي تنشأ سنوياً؛ لتحديد الانخفاض في قيمتها. يُعترف بأي مكسب ناتج عن صفقة شراء ضمن قائمة الربح أو الخسارة على الفور. تصرف تكاليف المعاملة عند تكبدها، إلا إذا كانت تتعلق بإصدار سندات دين أو حقوق ملكية، إن وجدت.

لا يشمل المقابل المحول المبالغ المتعلقة بتسوية العلاقات القائمة مسبقاً. يُعترف بهذه المبالغ بشكل عام في قائمة الربح أو الخسارة. يُقاس أي مقابل محتمل بالقيمة العادلة في تاريخ الشراء. إذا صُنّف التزام بدفع مقابل محتمل يلي تعريف الأداة المالية كحقوق ملكية، فلا يُعاد قياسه،

ويُحاسب عن التسوية ضمن حقوق الملكية. بخلاف ذلك، يُعاد قياس المقابل المحتمل الآخر بالقيمة العادلة في تاريخ كل تقرير، ويُعترف بالتغيرات اللاحقة في القيمة العادلة للمقابل المحتمل في قائمة الربح أو الخسارة.

الشركات التابعة

الشركات التابعة هي الشركات التي تسيطر عليها المجموعة. تسيطر المجموعة على الكيان عندما تتعرض، أو يكون لديها حقوق في عائدات متغيرة من مشاركتها مع الكيان، وتملك القدرة على التأثير على تلك العوائد من خلال سيطرتها على الكيان. تُضمّن القوائم المالية للشركات التابعة في هذه القوائم المالية من تاريخ بدء السيطرة حتى تاريخ انتهاء السيطرة.

الحقوق غير المسيطرة

تُقاس الحقوق غير المسيطرة بحصتها النسبية في صافي الأصول المحددة للشركة المقتناة في تاريخ الشراء. تُحتسب التغيرات في حصة المجموعة في شركة تابعة والتي لا تؤدي إلى فقدان السيطرة كعمالات حقوق ملكية.

فقدان السيطرة

عندما تفقد المجموعة السيطرة على شركة تابعة، فإنها تلغي الاعتراف بأصول والتزامات الشركة التابعة، وأي حقوق غير المسيطرة ذات صلة، ومكونات حقوق الملكية الأخرى. يُعترف بأي مكسب أو خسارة ناتجة في قائمة الربح أو الخسارة. تقاس أي حصة محتفظ بها في الشركة التابعة السابقة بالقيمة العادلة عند فقدان السيطرة.

المعاملات المستبعدة عند التوحيد

تُحذف الأرصدة والمعاملات داخل المجموعة وأي إيرادات ومصروفات غير محققة ناتجة عن المعاملات داخل المجموعة. تُحذف المكاسب غير المحققة الناتجة عن المعاملات مع الشركات المستثمر فيها بطريقة حقوق الملكية مقابل الاستثمار إلى حد حصة المجموعة في الشركة المستثمر فيها. تُستبعد الخسائر غير المحققة بنفس الطريقة التي تُحذف بها الأرباح غير المحققة، ولكن فقط إلى الحد الذي لا يوجد فيه دليل على هبوط القيمة.

٣,٤ السنة المالية

تبدأ السنة المالية للمجموعة في ١ يناير وتنتهي في ٣١ ديسمبر من كل سنة ميلادية.

٤,٤ العملة الوظيفية وعملة العرض

تعرض هذه القوائم المالية الموحدة بالريال السعودي، وهو العملة الوظيفية وعملة العرض للمجموعة.

٥- استخدام الأحكام والتقديرات

تقوم المجموعة بعمل تقديرات وافتراضات معينة فيما يتعلق بالمستقبل. تقييم التقديرات والأحكام باستمرار بناءً على الخبرة السابقة وعوامل أخرى، بما في ذلك توقعات الأحداث المستقبلية التي يعتقد أنها معقولة في ظل الظروف. قد تختلف الخبرة الفعلية في المستقبل عن هذه التقديرات والافتراضات. خلصت المجموعة إلى أن كوفيد-١٩ لم يؤثر على مصادر التقديرات والأحكام وأنها تظل مماثلة لتلك التي أفصح عنها في القوائم المالية الموحدة السنوية الأخيرة. توضح أدناه التقديرات والافتراضات التي تنطوي على مخاطر كبيرة للتسبب في تعديل جوهري على القيم الدفترية للأصول والالتزامات خلال السنة المالية التالية:

تقييم التأثير الجوهري

عندما تمتلك المجموعة أقل من ٢٠٪ من حقوق التصويت في استثمار ولكن المجموعة لديها القدرة على ممارسة نفوذ أكبر، يتعامل مع هذا الاستثمار كشركة زميلة. وفي الحالة المعاكسة حيث تمتلك المجموعة أكثر من ٢٠٪ من حقوق التصويت (ولكن ليس أكثر من ٥٠٪) ولا تمارس المجموعة تأثيرًا جوهريًا، يتعامل مع الاستثمار كقيمة عادلة من خلال الدخل الشامل الآخر.

هبوط قيمة الذمم التجارية المدينة

تقيس المجموعة مخصص الخسارة للذمم المدينة التجارية وأصول العقد بمبلغ يساوي خسارة الائتمان المتوقعة على مدى العمر. يقدر مخصص الخسائر الائتمانية المتوقعة على الذمم المدينة التجارية، وأصول العقد باستخدام مصفوفة مخصص بالرجوع إلى الخبرة السابقة في التعثر عن السداد للمدين، وتحليل المركز المالي الحالي للمدين، مع تعديله وفقًا لعوامل خاصة بالمدينين، والظروف الاقتصادية العامة للمدين. ويكون النشاط الصناعي التي يعمل فيها المدينون وتقييم الاتجاه الحالي وكذلك الاتجاه المتوقع للظروف في تاريخ التقرير.

تقيم الذمم التجارية المدينة عادةً بشكل جماعي ما لم تكن هناك حاجة لتقييم مدين معين على أساس فردي.

الأعمار الإنتاجية والقيمة المتبقية أو طريقة استهلاك الممتلكات والمعدات والأصول غير الملموسة تقدر الأعمار الإنتاجية والقيمة المتبقية للممتلكات والمعدات والأصول غير الملموسة لأغراض حساب الاستهلاك والإطفاء على التوالي. توضع هذه التقديرات على أساس الأعمار الإنتاجية المتوقعة للأصول ذات الصلة. تحدد القيمة المتبقية بناءً على الخبرة والبيانات التي يمكن ملاحظتها عند توفرها.

هبوط في قيمة الأصول غير المالية

تُثبت خسارة هبوط القيمة للمبلغ الذي تزيد به القيمة الدفترية للأصل أو وحدة توليد النقد عن مبلغها الممكن استرداده. ولتحديد المبلغ القابل للاسترداد، تقدر الإدارة التدفقات النقدية المستقبلية المتوقعة من كل وحدة توليد نقد وتحدد سعر فائدة مناسب من أجل احتساب القيمة الحالية لتلك التدفقات النقدية. تضع إدارة التدفقات النقدية افتراضات حول نتائج التشغيل المستقبلية في عملية قياس التدفقات النقدية المستقبلية المتوقعة. ترتبط هذه الافتراضات بالأحداث والظروف المستقبلية. قد تختلف النتائج الفعلية، وقد تتسبب في تعديلات كبيرة على أصول المجموعة خلال السنة المالية القادمة.

التكلفة التقديرية لإنجاز المشاريع

تستخدم المجموعة أفضل التقديرات، باستخدام خبرائها الداخليين واستناداً إلى خبرتها السابقة لمشاريع مماثلة؛ لتقدير التكلفة الإجمالية للمشروع. تراجع المجموعة وتحديث تقديرات التكلفة الخاصة بها لإكمال المشاريع، عندما يصبح نطاق المشروع أكثر دقة وتحلل مخاطر المشاريع بشكل أكثر ملاءمة.

مزاي الموظفين

تحدد تكلفة التزامات مزاي الموظفين ومزاي ما بعد الخدمة الأخرى من خلال عمليات التقييم الاكتواري. تتضمن التقديرات الاكتوارية وضع العديد من الافتراضات التي قد تختلف عن التطورات الفعلية في المستقبل. تتضمن هذه الافتراضات تحديد معدل الخصم والزيادات المستقبلية في الرواتب. نظراً لتعقيد التقديرات والافتراضات الأساسية وطبيعتها طويلة الأجل، يتأثر التزام مزاي الموظفين بشكل كبير بالتغيرات في هذه الافتراضات. تراجع جميع المدخلات في نهاية كل سنة مالية.

تقدير الزكاة وضرائب الدخل الحالية والمؤجلة

إن الزكاة ورسوم الضريبة للمجموعة على الأنشطة العادية هي مجموع الزكاة والضرائب الحالية والمؤجلة. يتضمن احتساب زكاة المجموعة وإجمالي الضرائب جزءاً من التقدير والحكم فيما يتعلق ببعض البنود التي لا يمكن تحديدها نهائياً حتى يتم التوصل إلى حل مع مصلحة الضرائب ذات الصلة أو -حسب الاقتضاء- من خلال إجراء قانوني رسمي.

الإثبات وقياس المخصصات

يعتمد قياس المخصصات بحكم طبيعتها على التقديرات والتقييمات فيما إذا كانت معايير الإثبات قد استوفيت، بما في ذلك تقديرات احتمالية التدفقات النقدية الخارجة. تستند تقديرات المجموعة المتعلقة بالمخصصات للأمور البيئية إلى الطبيعة، والخطورة، وكذلك على التقنية اللازمة للمعالجة. تستند مخصصات التقاضي على تقدير التكلفة، مع الأخذ في الاعتبار المشورة القانونية والمعلومات الأخرى المتاحة.

الإيجارات

تحديد مدة الإيجار لبعض عقود الإيجار التي تكون فيها المجموعة مستأجرة، وذلك مشتمل على ما إذا كانت المجموعة متأكدة بشكل معقول من ممارسة خيارات المستأجر وتحديد معدل الاقتراض الإضافي المستخدم لقياس التزامات الإيجار.

١,٥ قياس القيمة العادلة

يتطلب عدد من السياسات المحاسبية والإفصاحات قياس القيمة العادلة لكل من الأصول والالتزامات المالية وغير المالية. عند قياس القيمة العادلة للأصول أو الالتزامات، تستخدم المجموعة بيانات السوق القابلة للملاحظة قدر الإمكان. وتصنّف القيمة العادلة في مستويات مختلفة في تسلسل هرمي للقيمة العادلة استناداً إلى المدخلات المستخدمة في أساليب التقييم كما يلي:

- المستوى الأول: الأسعار المتداولة في الأسواق النشطة (غير المعدلة) للأصول أو الالتزامات مماثلة.
- المستوى الثاني: مدخلات غير الأسعار المدرجة في المستوى الأول والتي يمكن ملاحظتها للأصول أو الالتزامات، إما مباشرة (مثل الأسعار) أو غير مباشر (أي المشتقة من الأسعار).
- المستوى الثالث: مدخلات الأصول أو الالتزامات التي لا تستند إلى بيانات السوق القابلة للملاحظة (غير قابلة للملاحظة).

في حال صُنّفت المدخلات المستخدمة في قياس القيمة العادلة للأصول أو الالتزامات ضمن مستويات مختلفة في التسلسل الهرمي للقيمة العادلة، فيُصنّف قياس القيمة العادلة بأكمله ضمن المستوى ذاته في التسلسل الهرمي للقيمة العادلة الذي تقع فيه المدخلات المهمة في أقل مستوى للقياس.

تُثبت المجموعة التحويلات بين مستويات التسلسل الهرمي للقيمة العادلة في نهاية فترة التقرير التي حدثت خلالها التغيرات.

٦- ملخص السياسات المحاسبية المهمة

طبقت المجموعة باستمرار السياسات المحاسبية على جميع الفترات المعروضة في هذه القوائم المالية الموحدة. فيما يلي أهم السياسات المحاسبية التي طبقها المجموعة في إعداد قوائمها المالية الموحدة:

المعاملات والأرصدة بالعملة الأجنبية

تُحوّل المعاملات التي تُجرى بالعملة الأجنبية إلى العملة الوظيفية باستخدام أسعار الصرف السائدة في تاريخ المعاملات (سعر الصرف الفوري). يُعترف بمكاسب وخسائر صرف العملات الأجنبية الناتجة عن تسوية هذه المعاملات وإعادة قياس البنود النقدية بأسعار الصرف في نهاية السنة في الربح والخسارة. لا يُعاد تحويل البنود غير النقدية في نهاية السنة وتُقاس بالتكلفة التاريخية (مترجمة باستخدام أسعار الصرف في تاريخ المعاملة)، باستثناء البنود غير النقدية التي تُقاس بالقيمة العادلة والتي تُترجم باستخدام أسعار الصرف في تاريخها عندما تُحدّد القيمة العادلة.

العمليات الأجنبية

ترجم الأصول والالتزامات في العمليات الخارجية والتي تشمل الشهرة والتسويات على القيمة العادلة عند الاستحواذ بالريال السعودي بأسعار الصرف السائدة في تاريخ التقرير. تترجم العمليات الخارجية للإيرادات والمصروفات إلى الريال السعودي باستخدام المتوسط المرجح لسعر الصرف. تُثبت فروق العملات الأجنبية ضمن الدخل الشامل الآخر، وتتراكم في احتياطي تحويل العملات، باستثناء الحد الذي يُخصّص فيه فرق التحويل إلى الحقوق غير المسيطرة.

عندما يتم استبعاد عملية أجنبية بالكامل أو جزئيًا، بحيث تُفقد تلك السيطرة، أو التأثير المهم، أو السيطرة المشتركة، يُعاد تصنيف القيمة المتراكمة في احتياطي تحويل العملات الأجنبية ذات الصلة بتلك العملية الخارجية في الربح أو الخسارة كجزء من أرباح أو خسائر الاستبعاد. وعندما تستبعد المجموعة جزء فقط من حصتها في شركة تابعة لها مع احتفاظها بالسيطرة، فعندئذ يُحوّل الجزء ذو الصلة من القيمة المتراكمة إلى الحقوق غير المسيطرة. عندما تستبعد المجموعة جزء فقط من حصتها في مشروع مشترك أو شركة زميلة مع احتفاظها بالتأثير الهام أو السيطرة المشتركة، يُعاد تصنيف النسبة ذات الصلة من القيمة المتراكمة في الربح أو الخسارة.

المتلكات والمعدات

الإثبات والقياس

تُقاس بنود المتلكات والمعدات بالتكلفة، والتي تشمل تكاليف الاقتراض المرسلة ناقصًا للاستهلاك المتراكم وأي خسائر انخفاض قيمة متراكمة. إذا كانت أجزاء مهمة من بند المتلكات والمعدات لها عمر إنتاجي مختلف، فستُحتسب كبنود منفصلة (المكونات الرئيسية) للمتلكات والمعدات. تُثبت جميع تكاليف الإصلاح والصيانة الأخرى في قائمة الدخل عند تكبيدها.

نفقات لاحقة

تُرسمل النفقات اللاحقة فقط إذا كان من المحتمل أن تتدفق إلى الشركة المنافع الاقتصادية المستقبلية المرتبطة بالنفقات.

إلغاء الإثبات

يُستبعد بند المتلكات والمعدات عند البيع أو عند عدم توقع منافع اقتصادية مستقبلية من استخدامه أو بيعه. يُثبت أي مكسب أو خسارة عند استبعاد عنصر من المتلكات والمعدات في قائمة الربح أو الخسارة والدخل الشامل الآخر.

الاستهلاك

يُحتسب الاستهلاك لشطب تكلفة بنود المتلكات والمعدات ناقصًا القيم المتبقية المقدرة باستخدام طريقة القسط الثابت على مدى عمرها الإنتاجي المقدر، وتُثبت بشكل عام في قائمة الربح أو الخسارة والدخل الشامل الآخر. ولا تستهلك الأراضي.

فيما يلي معدل الاستهلاك المقدر للمتلكات والمعدات للفترات الحالية والمقارنة:

الأعمار الإنتاجية	الأصل
٢٠ سنة	المباني
٤ سنوات	السيارات
١٠-٢٠ سنة	أثاث مكاتب
٥-١٠ سنوات	المعدات المكتبية
٤ سنوات	الحاسب الآلي

تُراجع القيمة المتبقية، والأعمار الإنتاجية، وطرق استهلاك المتلكات والمعدات في نهاية كل سنة مالية، وتُعدّل بأثر مستقبلي، إذا كان ذلك ملائمًا.

شركة نسيج للاتصالات وتقنية المعلومات
(شركة مساهمة مغلقة)
إيضاحات حول القوائم المالية الموحدة
للسنة المنتهية في ٣١ ديسمبر ٢٠٢١ م
(بالريال السعودي)

الشهرة

تمثل الشهرة المبلغ الذي ينتج عندما تتجاوز القيمة العادلة للمقابل المحول للأعمال المستحوذ عليها صافي القيمة العادلة للأصول، والالتزامات، والالتزامات المحتملة المكتسبة.

تتكون التكلفة من القيمة العادلة للأصول الممنوحة، والالتزامات المفترضة، وأدوات حقوق الملكية المصدرة، إن وجدت، بالإضافة إلى مبلغ أي حصص غير مسيطرة في الشركة المقتناة، بالإضافة إلى القيمة العادلة لحصة حقوق الملكية الحالية في الشركة المقتناة في حالة تحقيق تجميع الأعمال على مراحل. يضمّن المقابل المحتمل في التكلفة بالقيمة العادلة في تاريخ الاقتناء، وفي حالة المقابل الطارئ المصنف كالتزامات مالية، يعاد قياسه لاحقاً من خلال الربح أو الخسارة. تُرسم الشهرة كأصل غير ملموس مع إدراج أي هبوط في القيمة الدفترية في قائمة الربح أو الخسارة والدخل الشامل الآخر الموحدة. عندما تتجاوز القيمة العادلة للأصول، والالتزامات، والالتزامات المحتملة القيمة العادلة للمقابل المدفوع، يقيد الفائض بالكامل في قائمة الربح أو الخسارة والدخل الشامل الآخر الموحدة في تاريخ الاستحواذ.

• اختبار هبوط في الشهرة

تُجرى المجموعة اختبار للشهرة سنويًا للتأكد من عدم وجود هبوط في قيمتها، ولتحديد ما إذا كانت القيمة الدفترية للشهرة أقل من القيمة القابلة للاسترداد أم لا. تُحدّد القيمة القابلة للاسترداد على أساس المعلومات المستخدمة في خطط الأعمال المتوقعة لفترة الخمس سنوات التالية لتاريخ القوائم المالية والتدفقات النقدية المتعلقة بها، ويُجرى اختبار الهبوط على أساس قياس القيمة الحالية للتدفقات النقدية المستقبلية لمدة خمس سنوات استناداً إلى افتراضات معقولة وموضوعية لتقدير التدفق النقدي وفقاً لأحدث الميزانيات. وافق مجلس الإدارة على السلطة التقديرية.

تجميع الأعمال

يحتسب تجميع الأعمال بطريقة الاستحواذ. تُقاس تكلفة الاستحواذ على أنها مجموع المقابل المحول الذي يقاس بالقيمة العادلة في تاريخ الاستحواذ وقيمة أي حصص غير مسيطرة في الشركة المشتراة. بالنسبة لكل عملية تجميع أعمال، تختار المجموعة ما إذا كانت الحصص غير المسيطرة في الشركة المشتراة سُقّاس بالقيمة العادلة أو بنسبة الحصة في صافي الأصول المحددة للشركة المشتراة. تُسجّل التكاليف المتعلقة بالاستحواذ كمصروفات عند تكبدها وتدرج ضمن المصاريف الإدارية.

عندما تستحوذ المجموعة على أعمال، تقوم بتقييم الأصول والالتزامات المالية المفترضة للتصنيف والتعيين المناسبين وفقاً للشروط التعاقدية، والظروف الاقتصادية، والشروط ذات الصلة كما في تاريخ الاستحواذ. يتضمن ذلك فصل المشتقات الضمنية في العقود الرئيسية من الشركة المشتراة. سيُدرج أي مقابل محتمل يحوّلته المشتري بالقيمة العادلة في تاريخ الاستحواذ. يُقاس المقابل المحتمل المصنف كأصول أو التزامات والذي يعد أداة مالية ضمن نطاق المعيار الدولي للتقرير المالي ٩ "الأدوات المالية" بالقيمة العادلة مع إدراج التغيرات في القيمة العادلة في قائمة الدخل الشامل.

الاستثمار في الشركات التابعة

عندما تملك الشركة سيطرة على شركة مستثمر فيها، فتُصنّف كشركة تابعة. تتحكم الشركة في الشركة المستثمر فيها في حالة وجود العناصر الثلاثة التالية:

- يكون للمجموعة سلطة على الشركة المستثمر فيها.
- تكون المجموعة معرضة لعوائد متغيرة من الشركة المستثمر فيها.
- قدرة المستثمر على استخدام سلطته للتأثير على تلك العوائد المتغيرة.

إن تكلفة الاستثمار في شركة تابعة هي مجموع:

- القيمة العادلة في تاريخ التبادل للأصول المدفوعة، والالتزامات المتكبدة أو المتوقعة، وأدوات حقوق الملكية المصدرة من المجموعة.
 - أي تكاليف متعلقة مباشرة بالاستحواذ على الشركة التابعة.
- عُيّن ٣١ ديسمبر كتاريخ التقرير لجميع الشركات التابعة.

عقود الإيجار

تحدد الشركة وشركائها التابعة عند نشأة العقد ما إذا كان العقد يعتبر إيجاراً أو ينطوي على عقد إيجار. وذلك إذا ما تم بموجب العقد نقل الحق في السيطرة على استخدام أصل محدد لسنة محددة نظرياً لذلك.

• المجموعة كمستأجر

تُطبق الشركة طريقة واحدة لإثبات وقياس كافة عقود الإيجار، فيما عدا عقود الإيجار قصيرة الأجل، وعقود إيجار الأصول منخفضة القيمة. تُثبت الشركة التزامات الإيجار لسداد دفعات الإيجار وأصل حق الاستخدام التي تمثل الحق في استخدام الأصول المعنية.

• أصل حق الاستخدام

تُثبت الشركة وشركائها التابعة أصل حق الاستخدام بتاريخ بدء عقد الإيجار (أي تاريخ توفر الأصل المعني للاستخدام). تُقاس أصول حق الاستخدام بالتكلفة، ناقصاً الاستهلاك المتراكم وخسائر الهبوط في القيمة، وتُعدّل نتيجة إعادة قياس التزامات الإيجار. تشمل تكلفة أصل حق الاستخدام على قيمة التزامات الإيجار المثبتة، ودفعات الإيجار المسددة في تاريخ بدء الإيجار أو قبله، ناقصاً أي حوافز إيجار مستلمة. تُستهلك أصول حق الاستخدام على أساس القسط الثابت على مدى فترة الإيجار أو الأعمار الإنتاجية المقدرة للأصول، أيهما أقصر، وذلك على النحو التالي:

الأعمار الإنتاجية

٥ سنوات

فئة الإيجار

أصل حق الاستخدام

• التزامات الإيجار

تثبت الشركة في تاريخ بدء عقد الإيجار التزامات الإيجار المقاسة بالقيمة الحالية لدفعات الإيجار التي يتعين سدادها على مدى فترة الإيجار. تشمل دفعات الإيجار على دفعات ثابتة (بما في ذلك الدفعات الثابتة في جوهرها) التي تعتمد على معدل ما.

وبعد تاريخ بدء الإيجار، تزداد قيمة التزامات الإيجار لتعكس زيادة العمولة، وتُخفض لتعكس دفعات الإيجار المسددة. إضافة إلى ذلك، يُعاد قياس القيمة الدفترية لالتزامات الإيجار إذا كان هناك تعديل أو تغيير في مدة الإيجار، أو تغيير في دفعات الإيجار (أي تغيير دفعات الإيجار المستقبلية نتيجة التغير في المؤشر أو المعدل المستخدم في تحديد تلك الدفعات)، أو وجود تغيير في تقويم خيار شراء الأصل المعني.

المخزون

يُقاس المخزون بالتكلفة أو صافي القيمة البيعية، أيهما أقل. تحدد التكلفة باستخدام طريقة المتوسط المرجح. تشمل التكلفة على المصاريف المتكبدة للحصول على البضاعة وتشمل التكاليف الأخرى المتكبدة لإحضار البضاعة إلى حالتها وموقعها الحالي.

يمثل صافي القيمة البيعية سعر البيع التقديري خلال دورة الأعمال العادية ناقصاً تكاليف الإكمال المقدرة والتكاليف المقدرة اللازمة لإتمام عملية البيع.

المشاريع تحت التنفيذ

المشاريع تحت التنفيذ هي التكلفة المتكبدة في إدارة سلسلة التوريد. وهي تكلفة البنود والخدمات، وساعات عمل الموظفين، والنفقات العامة المتكبدة للمشاريع التي تمر بمراحل مختلفة من عملية الإنتاج. إنه أحد مكونات حساب أصول المخزون في الميزانية العمومية. تحوّل هذه التكاليف لاحقاً إلى حسابات المشاريع النشطة، وفي النهاية إلى تكلفة المبيعات.

أصول العقد

تُثبت الإيرادات التي لم يقدم بها فواتير عندما يكون للمجموعة حق في مقابل سلع أو خدمات قامت المنشأة بتحويلها إلى العميل عندما يكون هذا الحق مشروطاً بشيء آخر غير مرور الوقت.

الهبوط في قيمة الأصول غير المالية

تقوم المجموعة بتاريخ إعداد القوائم المالية بتقويم ما إذا كان يوجد مؤشر بأن أحد الأصول قد تعرض لهبوط في القيمة. في حال وجود مثل هذا المؤشر، أو إذا كان من الضروري إجراء اختبار سنوي بخصوص الهبوط في القيمة لأحد الأصول، تقدر المجموعة القيمة القابلة للاسترداد للأصل. إن القيمة القابلة للاسترداد للأصل تمثل القيمة العادلة للأصل أو وحدة توليد النقد ناقصاً تكاليف الاستبعاد والقيمة الحالية أيهما أعلى، وتحددها لأحد الأصول الفردية إلا في حال عدم قيام الأصل بتوليد تدفقات نقدية داخلية تكون مستقلة بشكل رئيس عن تلك المولدة من الأصول أو مجموعة من الأصول الأخرى. عندما تزيد القيمة الدفترية للأصل ما أو عندما تزيد قيمة وحدات توليد النقد عن القيمة القابلة للاسترداد، يعتبر الأصل منخفض القيمة ويتم تخفيضه إلى القيمة القابلة للاسترداد.

عند تقييم القيمة الحالية، تُخصم التدفقات النقدية المستقبلية المقدرة إلى قيمتها الحالية وذلك باستخدام معدل خصم قبل الضريبة يعكس التقديرات الحالية في السوق للقيمة الزمنية للأموال وأي مخاطر معينة متعلقة بالأصل. عند تحديد القيمة العادلة ناقصاً تكاليف الاستبعاد، تؤخذ المعاملات المتداولة في السوق حديثاً في الاعتبار. يستخدم نموذج تقييم مناسب في حال عدم توفر مثل تلك المعاملات.

تدعم هذه الحسابات باستخدام مضاعفات التقييم، أو أسعار الأسهم المتداولة في السوق للشركات المتداولة لدى العموم، أو المؤشرات الأخرى المتوفرة للقيمة العادلة.

تحتسب المجموعة الهبوط في القيمة لديها على أساس الموازنات المفصلة والتوقعات المستقبلية التي تُعد بصورة منفصلة لكل وحدة من وحدات توليد النقد لدى المجموعة التي تُخصص الأصول الفردية عليها. تغطي هذه الموازنات والتوقعات بصورة عامة فترة خمس سنوات. يحتسب معدل النمو طويل الأجل ويستخدم لتوقعات التدفقات النقدية المستقبلية بعد السنة الخامسة.

تثبت خسائر الهبوط في القيمة عن العمليات المستمرة في قائمة الدخل الشامل الموحدة ضمن البنود المتعلقة بالمصاريف بما يتفق مع وظيفة الأصل الذي انخفضت قيمته.

بخصوص الأصول باستثناء الشهرة، يُجرى تقدير بتاريخ كل تقرير مالي لتحديد ما إذا كانت هناك مؤشرات بأن خسائر الهبوط في القيمة المثبتة سابقاً لم تعد موجودة أو أن قيمتها انخفضت. في حال وجود مثل هذا المؤشر، تقدر المجموعة القيمة القابلة للاسترداد للأصل أو لوحدة توليد النقد. تُعكس خسارة الهبوط في القيمة المثبتة سابقاً فقط في حال حصول تغيير في الافتراضات المستخدمة في تحديد القيمة القابلة للاسترداد للأصل منذ تثبيت آخر خسارة هبوط في القيمة. يوضع حد لعكس الخسارة بحيث لا تزيد القيمة الدفترية للأصل عن القيمة القابلة للاسترداد، ولا عن القيمة الدفترية التي كان من المفترض تحديدها، بعد خصم الاستهلاك، فيما لو لم تُثبت خسارة الهبوط في قيمة الأصل في سنوات سابقة. يثبت مثل هذا الانعكاس في قائمة الربح أو الخسارة و الدخل الشامل الآخر.

الأدوات المالية

(١) الأصول المالية

تصنف المجموعة أصولها المالية إلى إحدى الفئات الموضحة أدناه، اعتماداً على الغرض الذي أقتني الأصل من أجله. إن السياسة المحاسبية للمجموعة لكل فئة كما يلي:

القيمة العادلة من خلال الربح أو الخسارة

تدرج الأصول المالية بالقيمة العادلة من خلال الربح أو الخسارة في قائمة المركز المالي بالقيمة العادلة، مع إثبات التغيرات في القيمة العادلة في قائمة الربح أو الخسارة، ودخل ومصروفات التمويل.

القيمة العادلة من خلال الدخل الشامل الآخر

تدرج القيمة العادلة للأصول المالية بالقيمة العادلة من خلال الدخل الشامل الآخر مع إثبات التغيرات في القيمة العادلة في الدخل الشامل الآخر وتتراكم في القيمة العادلة من خلال حساب احتياطي الدخل الشامل الآخر. عند البيع، يعاد تصنيف أي رصيد ضمن القيمة العادلة من خلال احتياطي الدخل الشامل الآخر مباشرة إلى الأرباح المبقاة ولا يعاد تصنيفه إلى الربح أو الخسارة والدخل الشامل الآخر.

تُثبت مشتريات ومبيعات الأصول المالية المقاسة بالقيمة العادلة من خلال الدخل الشامل الآخر بتاريخ السداد مع إدراج أي تغيير في القيمة العادلة بين تاريخ المتاجرة وتاريخ التسوية في القيمة العادلة من خلال احتياطي الدخل الشامل الآخر.

التكلفة المطفأة

تنشأ هذه الأصول بشكل أساسي من توفير السلع والخدمات للعملاء، و تتضمن أيضاً أنواعاً أخرى من الأصول المالية حيث يكون الهدف الأساسي الاحتفاظ بهذه الأصول من أجل تحصيل التدفقات النقدية التعاقدية، وتكون التدفقات النقدية التعاقدية هي مجرد مدفوعات أصل الدين والفوائد. تُثبت مبدئياً بالقيمة العادلة زائداً تكاليف المعاملة التي تنسب مباشرة إلى حيازتها أو إصدارها، وتُدرج لاحقاً بالتكلفة المطفأة باستخدام طريقة معدل الفائدة الفعلي، ناقصاً مخصص الانخفاض في القيمة.

يتم إثبات مخصصات هبوط قيمة الذمم المدينة التجارية بناءً على النهج المبسط في المعيار الدولي للتقرير المالي ٩ باستخدام نموذج يعتمد في تحديد خسائر الائتمان المتوقعة على مدى العمر. خلال هذه العملية يتم تقييم احتمال عدم دفع المستحقات التجارية. ثم يتم ضرب هذا الاحتمال بقيمة الخسارة المتوقعة الناشئة عن التعثر عن السداد لتحديد خسارة الائتمان المتوقعة على مدى عمر للمدينين التجاريين. وبالنسبة للذمم المدينة التجارية الصافية المدرجة، يتم تسجيل هذه المخصصات في حساب مخصص منفصل مع إدراج الخسارة كبنء مستقل في قائمة الربح أو الخسارة. عند التأكيد على أن الذمم التجارية المدينة لن تكون قابلة للتحصيل، يتم شطب القيمة الدفترية الإجمالية للأصل مقابل المخصص المرتبط به.

تُثبت مخصصات هبوط قيمة الذمم المدينة التجارية بناءً على النهج المبسط ضمن المعيار الدولي للتقرير المالي ٩ باستخدام مصفوفة المخصص في تحديد خسائر الائتمان المتوقعة على مدى العمر. تتقيم احتمالية عدم دفع الذمم المدينة التجارية خلال هذه العملية. ثم يتضاعف هذا الاحتمال في مقدار الخسارة المتوقعة الناتجة عن التعثر عن السداد لتحديد الخسارة الائتمانية المتوقعة على مدى العمر للذمم المدينة التجارية. عند التأكيد على أن الذمم التجارية المدينة لن تكون قابلة للتحصيل، يشطب إجمالي القيمة الدفترية للأصل مقابل المخصص ذي الصلة.

تُثبت مخصصات انخفاض قيمة الذمم المدينة الأخرى، بما في ذلك الأطراف ذات الصلة، بناءً على نموذج خسارة الائتمان المتوقعة التطلعية. تعتمد المنهجية المستخدمة لتحديد مبلغ المخصص على ما إذا كانت هناك زيادة كبيرة في مخاطر الائتمان منذ الإثبات الأولي بالأصل المالي. بالنسبة لأولئك الذين لم تزد فيها مخاطر الائتمان بشكل كبير منذ الإثبات الأولي بالأصل المالي، تُثبت خسائر الائتمان المتوقعة لمدة اثني عشر شهراً إلى جانب إجمالي دخل الفوائد. بالنسبة لأولئك الذين زادت مخاطر الائتمان لديهم بشكل كبير، يُعترف بخسائر الائتمان المتوقعة على مدى العمر إلى جانب إجمالي دخل الفائدة. بالنسبة لأولئك الذين حددوا على أنهم منخفضون ائتمانياً، يُعترف بخسائر الائتمان المتوقعة على مدى العمر إلى جانب دخل الفوائد على أساس الصافي.

تشتمل الأصول المالية للمجموعة المقاسة بالتكلفة المطفأة على ذمم مدينة تجارية و ذمم مدينة أخرى، واستثمارات، ومستحق من أطراف ذات علاقة، والنقد وما يعادله في قائمة المركز المالي الموحدة.

القياس اللاحق للأصول المالية

تُقاس لاحقاً أدوات الدين التي تستوفي الشروط التالية بالتكلفة المطفأة:

- الأصل المالي محتفظ به ضمن نموذج أعمال يهدف إلى الاحتفاظ بأصول مالية من أجل تحصيل التدفقات النقدية التعاقدية.
- تؤدي الشروط التعاقدية للأصل المالي في تواريخ محددة إلى تدفقات نقدية تكون فقط مدفوعات المبلغ الأصلي والفائدة على المبلغ الأساسي القائم.

تُقاس لاحقاً أدوات الدين التي تستوفي الشروط التالية بالقيمة العادلة من خلال الدخل الشامل الأخر:

- يُحتفظ بالأصل المالي ضمن نموذج أعمال يتحقق هدفه من خلال جمع التدفقات النقدية التعاقدية وبيع الأصول المالية.
- تؤدي الشروط التعاقدية للأصل المالي في تواريخ محددة إلى تدفقات نقدية تكون فقط مدفوعات المبلغ الأصلي والفائدة على المبلغ الأساسي القائم.

تُقاس جميع الأصول المالية الأخرى بشكل افتراضي لاحقاً بالقيمة العادلة من خلال الربح أو الخسارة.

عرض الهبوط في القيمة

تُخصم مخصصات الخسارة للأصول المالية المقاسة بالتكلفة المطفأة من إجمالي القيمة الدفترية للأصول. تعرض خسائر هبوط القيمة المتعلقة بالذمم المدينة التجارية، وأصول العقد، والأصول الأخرى بشكل منفصل في قائمة الربح أو الخسارة والدخل الشامل الأخر.

إلغاء إثبات الأصول المالية

تلغي المجموعة إثبات الأصل المالي فقط عندما تنتهي الحقوق التعاقدية للتدفقات النقدية من الأصل، أو عندما تحوّل الأصل المالي وجميع مخاطر ومزايا ملكية الأصل إلى كيان آخر. إذا لم تحوّل الشركة أو تحتفظ بشكل كبير بجميع مخاطر ومزايا الملكية واستمرت في السيطرة على الأصل المحوّل، فإن الشركة تثبت حصتها المحتفظ بها في الأصل والالتزام المرتبط بالمبالغ التي قد يتعين عليها دفعها.

الالتزامات المالية

تصنف المجموعة للالتزامات المالية إلى إحدى الفئتين أدناه، اعتماداً على الغرض الذي أقتني الأصل من أجله. إن السياسة المحاسبية للمجموعة لكل فئة كما يلي:

شركة نسيج للاتصالات وتقنية المعلومات
(شركة مساهمة مغلقة)
إيضاحات حول القوائم المالية الموحدة
للسنة المنتهية في ٣١ ديسمبر ٢٠٢١ م
(بالريال السعودي)

القيمة العادلة من خلال الربح أو الخسارة

تصنف الالتزامات المالية بالقيمة العادلة من خلال الربح أو الخسارة في قائمة المركز المالي الموحدة بالقيمة العادلة مع إثبات التغيرات في القيمة العادلة في قائمة الربح أو الخسارة. ليس لدى المجموعة أي التزامات مالية محتفظ بها للمتاجرة ولم تحدد أي التزامات مالية بالقيمة العادلة من خلال الربح أو الخسارة.

التزامات مالية أخرى

تثبت الالتزامات التي تحمل تكلفة التمويل مبدئيًا بالقيمة العادلة صافية بعد خصم أي تكاليف معاملات منسوبة مباشرة إلى إصدار الأداة. تُقاس هذه الالتزامات التي تحمل تكلفة التمويل لاحقًا بالتكلفة المطفأة باستخدام طريقة معدل الفائدة الفعلي. والتي تضمن أن أي مصروفات فوائد خلال الفترة سدادها تكون بمعدل ثابت على رصيد الالتزامات المسجلة في قائمة المركز المالي. فيما يخص جميع الالتزامات المالية، تتضمن تكلفة التمويل تكاليف المعاملات المبدئية وأية علاوة مستحقة الدفع عند الاسترداد، بالإضافة إلى أي فائدة أو قسيمة مستحقة الدفع في حين أن الالتزامات مستحقة. التزامات نقدية أخرى قصيرة الأجل تُثبت مبدئيًا بالقيمة العادلة وتدرج لاحقًا بالتكلفة المطفأة باستخدام طريقة العمولة الفعلية. تشمل الالتزامات المالية للمجموعة المقاسة بالتكلفة المطفأة على القروض، و الذمم الدائنة التجارية والذمم الدائنة الأخرى، ومستحق إلى أطراف ذات علاقة.

إلغاء الإثبات

عند استبدال التزام مالي حالي بأخر من نفس المُقرض بشروط مختلفة إلى حد كبير أو حين تعدّل شروط التزام قائم بشكل جوهري، فيُتعامل مع هذا التبادل أو التعديل على أنه إلغاء الإثبات بالالتزام الأصلي وإثبات التزام جديد. يُثبت الفرق في القيم الدفترية ذات الصلة في قائمة الربح أو الخسارة.

مقاصة الأدوات المالية

تجرى مقاصة الأصول المالية والالتزامات المالية ويُسجل صافي المبلغ في قائمة المركز المالي إذا كان هناك حق قانوني واجب النفاذ في الوقت الحالي لمقاصة المبالغ المثبتة وكان هناك نية لتسوية على أساس صافٍ، لتحقيق الأصول وتسوية الالتزامات في وقت واحد.

استثمارات بطريقة حقوق الملكية في شركات زميلة

عندما تتمتع المجموعة بالقدرة على المشاركة (ولكن ليس السيطرة) على قرارات السياسة المالية والتشغيلية لكيان آخر، فتصنّف كشركة زميلة. تُثبت الشركات الزميلة مبدئيًا في قائمة المركز المالي الموحدة بالتكلفة. يُحاسب لاحقًا عن الشركات الزميلة باستخدام طريقة حقوق الملكية، حيث يثبت بحصة المجموعة في أرباح وخسائر ما بعد الشراء والدخل الشامل الآخر في قائمة الربح والخسارة والدخل الشامل الآخر (باستثناء الخسائر التي تزيد عن استثمار المجموعة في الشركة الزميلة ما لم يكن هناك التزام بتعويض تلك الخسائر). ترسمل أي علاوة مدفوعة لشركة زميلة فوق القيمة العادلة لحصة المجموعة في الأصول، والالتزامات، وكذلك الالتزامات المحتملة المقتناة وتدرج في القيمة الدفترية للشركة الزميلة. عندما يكون هناك دليل موضوعي على أن الاستثمار في شركة زميلة قد هبطت قيمته، تُختبر القيمة الدفترية للاستثمار للهبوط في القيمة بنفس الطريقة التي تُختبر بها الأصول غير المالية الأخرى.

النقد وما يعادله

يشتمل النقد وما يعادله في قائمة المركز المالي الموحدة على النقد لدى البنوك والنقد في الصناديق، والتي تخضع لمخاطر غير مهمة للتغير في القيمة.

حقوق الملكية والاحتياطيات

يمثل رأس المال القيمة الاسمية للأسهم الصادرة. تتضمن الأرباح المبقاة جميع أرباح الفترة الحالية والسابقة. تسجل جميع المعاملات مع مالكي الشركة الأم بصورة منفصلة ضمن حقوق الملكية، إن وجدت.

• الاحتياطيات الأخرى

تتكون الاحتياطيات الأخرى من احتياطي تحويل العملات الأجنبية.

• الاحتياطي النظامي

وفقًا للوائح الشركات في المملكة العربية السعودية والنظام الأساسي للشركة، يتعين على الشركة تحويل ١٠٪ من صافي الدخل للسنة إلى الاحتياطي النظامي حتى يبلغ هذا الاحتياطي ٣٠٪ من رأس مالها. هذا الاحتياطي غير قابل للتوزيع للمساهمين.

شركة نسيج للاتصالات وتقنية المعلومات
(شركة مساهمة مقفلة)
إيضاحات حول القوائم المالية الموحدة
للسنة المنتهية في ٣١ ديسمبر ٢٠٢١ م
(بالريال السعودي)

منافع نهاية الخدمة للموظفين

• منافع الموظفين قصيرة الأجل

يُثبت الالتزام الخاص بالمزايا المستحقة للموظفين فيما يتعلق بالأجور والرواتب، والإجازات السنوية، وتذاكر الطيران، والإجازات المرضية التي من المتوقع تسويتها بالكامل خلال اثني عشر شهرًا بعد نهاية الفترة التي يقدم فيها الموظفون الخدمة ذات الصلة. يُسجل الالتزام بالمبلغ غير المخصص للمزايا المتوقع دفعها مقابل تلك الخدمة.

• خطط المنافع المحددة

يُحدد مخصص تعويض نهاية الخدمة باستخدام طريقة وحدة الائتمان المتوقعة، مع إجراء التقييمات الاكتوارية في نهاية كل فترة تقرير. تنعكس عمليات إعادة القياس، التي تشمل على المكاسب والخسائر الاكتوارية على الفور في قائمة المركز المالي مع وجود رسوم أو ائتمان معترف به في الدخل الشامل الآخر في الفترة التي حدثت فيها. لن يعاد تصنيف عمليات إعادة القياس المثبتة في الدخل الشامل الآخر إلى الربح أو الخسارة في الفترات اللاحقة. تُثبت التغييرات في القيمة الحالية للالتزام بالمزايا المحددة الناتجة عن تعديلات النظام أو تقليصه مباشرة في الربح أو الخسارة كتكاليف خدمة سابقة. تُحتسب الفائدة بتطبيق معدل الخصم في بداية الفترة على صافي التزام أو أصل المزايا المحددة. تُصنف تكاليف المزايا المحددة على النحو التالي:

- تكلفة الخدمة (بما في ذلك تكلفة الخدمة الحالية، وتكلفة الخدمة السابقة).
- مصروفات الفوائد.
- إعادة القياس.

تعرض المجموعة أول عنصرين لتكاليف المزايا المحددة في الربح أو الخسارة والمكون الثالث في الدخل الشامل الآخر، في البنود ذات الصلة.

المخصصات

تُثبت المخصصات عندما تؤدي الالتزامات الحالية الناتجة من حدث سابق إلى تدفق الموارد الاقتصادية من المجموعة ويمكن تقدير المبالغ بشكل موثوق به. وقد يظل توقيت أو مقدار التدفق غير مؤكد. وينشأ التزام حالي عند وجود التزام قانوني أو ضمني ناشئ عن أحداث سابقة، مثل المنازعات القانونية أو العقود غير المجدية.

تُقاس المخصصات على أساس النفقات المقدرة المطلوبة لتسوية الالتزام الحالي، استنادًا إلى الأدلة الأكثر موثوقية المتاحة بتاريخ التقرير، بما في ذلك المخاطر والشكوك المرتبطة بهذا الالتزام. وعندما يكون هناك عدد من الالتزامات المتماثلة، تتحدد احتمالية أن يكون التدفق الخارج مطلوبًا للتسوية من خلال النظر في فئة الالتزامات ككل. تخصم المخصصات إلى قيمها الحالية، حيث تكون القيمة الزمنية للنقود جوهرية.

تراجع جميع المخصصات في تاريخ كل تقرير وتعديل لتعكس أفضل التقديرات الحالية. وفي الحالات التي يعتبر فيها التدفق الخارج المحتمل للموارد الاقتصادية نتيجة للالتزامات الحالية غير محتمل أو بعيد، لا يُعترف بأي التزام، إلا إذا كانت متوقعة في سياق تجميع الأعمال.

التزامات العقود

يُثبت التزام العقد في حالة استلام دفعة أو استحقال السداد (أيهما سبق) من العميل قبل أن تقوم المجموعة بتحويل الخدمات ذات الصلة. تُثبت التزامات العقد كإيرادات عندما تعمل المجموعة بموجب العقد (أي تحويل السيطرة على الخدمات ذات الصلة إلى العميل).

الضمان

فرضت الشركة مخصصات ضمان تصل إلى ٥٪ من إجمالي المبيعات المحققة خلال العام.

الزكاة وضرريبة الدخل

تخضع الشركة وشركاتها التابعة السعودية للزكاة وفقًا لأنظمة هيئة الزكاة والضريبة والجمارك ("الهيئة" سابقاً "الهيئة العامة للزكاة والدخل") في المملكة العربية السعودية. تسجل أية فروقات بين المخصص القائم والربط النهائي عند الموافقة على التقييم النهائي، عند إقفال المخصص. تخصم المجموعة الضرائب على بعض المعاملات مع الأطراف غير المقيمة بالمملكة العربية السعودية كما هو منصوص عليه بالنظام السعودي لضريبة الدخل. كما تخضع الشركات التابعة الأجنبية للوائح الضريبة في البلدان التي تأسست فيها تلك الشركات التابعة.

تحمل الزكاة وضريبة الدخل للشركات الأجنبية التابعة على قائمة الربح أو الخسارة والدخل الشامل الآخر.

• الضريبة الحالية

تتكون الضريبة الحالية من الضريبة المدفوعة أو المستحقة المتوقعة على الربح أو الخسارة الخاضعة للضريبة للفترة، بالإضافة إلى أي تسويات على الضريبة المدفوعة أو المستحقة تتعلق بسنوات سابقة. إن مبلغ الضريبة الحالية المدفوعة أو المستحقة هو أفضل تقدير لمبلغ الضريبة المتوقع دفعه أو استلامه والذي يعكس عدم التأكد المتعلق بضرريبة الدخل، إن وجد. وتُقاس باستخدام الشرائح الضريبية المقررة في تاريخ التقرير. كما تشمل الضريبة الحالية على أي ضرائب تنشأ عن توزيعات الأرباح.

• الضريبة المؤجلة

تُثبت الضريبة المؤجلة بالنسبة للفروقات المؤقتة بين القيم الدفترية للأصول والالتزامات لأغراض إعداد القوائم المالية والمبالغ المستخدمة لأغراض ضريبية. لا تُثبت الضريبة المؤجلة لما يلي:

- للفروقات المؤقتة على الإثبات المبدئي للأصول أو الالتزامات في المعاملة التي لا تمثل تجميع أعمال والتي لا تؤثر على الربح أو الخسارة المحاسبي أو الخاضع للضريبة.
- للفروقات المؤقتة المتعلقة بالاستثمارات في الشركات التابعة، والشركات الزميلة، والترتيبات المشتركة بقدر مقدرة المجموعة على السيطرة على توقيت انعكاس الفروقات المؤقتة وبقدر ما يكون مرجح أنها لن تنعكس في المستقبل المنظور.
- للفروقات المؤقتة الخاضعة للضريبة الناتجة عن الإثبات المبدئي بالشهرة.

تُثبت الأصول الضريبية المؤجلة بالنسبة للخسائر الضريبية غير المستخدمة، والإعفاءات الضريبية، والفروقات المؤقتة القابلة للخصم بالقدر الذي يكون فيه من المرجح توفر أرباح مستقبلية خاضعة للضريبة مقابل إمكانية استخدامها. تحدد الأرباح المستقبلية الخاضعة للضريبة بناءً على خطط الأعمال للشركات التابعة الفردية في المجموعة وعكس الفروقات المؤقتة. تُراجع الأصول الضريبية المؤجلة في تاريخ كل قائمة مركز مالي وتخضع بالقدر الذي يكون فيه تحقق منافع ضريبية متعلقة بها لم يعد أمراً مرجحاً. يعكس هذا التخفيض عند احتمال تحسن الأرباح المستقبلية الخاضعة للضريبة.

تُعاد تقييم الأصول الضريبية المؤجلة غير المثبتة في تاريخ كل تقرير وتثبت بالقدر الذي يصبح فيه من المرجح توفر أرباح مستقبلية خاضعة للضريبة مقابل إمكانية استخدامها.

تُقاس الضريبة المؤجلة وفقاً للمعدلات الضريبية المتوقع تطبيقها على الفروقات المؤقتة عند عكسها باستخدام المعدلات الضريبية المطبقة أو التي ستطبق بشكل كبير في تاريخ التقرير.

يعكس قياس الضريبة المؤجلة تبعات الضريبة التي يمكن أن تنشأ من الطريقة التي تتوقع منها المجموعة في تاريخ التقرير استرداد أو تسوية القيمة الدفترية لأصولها والالتزامات.

الهبوط في قيمة الأصول غير المالية

تجري المجموعة بتاريخ إعداد كل قوائم مالية تقييمًا للتأكد من وجود أي دليل على وجود انخفاض في قيمة أصل ما. وفي حالة وجود مثل هذا الدليل أو عندما يكون مطلوباً إجراء الاختبار السنوي للتأكد من وجود الانخفاض في القيمة، تقدر المجموعة القيمة القابلة للاسترداد لذلك الأصل. تمثل القيمة القابلة للاسترداد القيمة الأعلى للقيمة العادلة للأصل أو وحدة توليد النقد، ناقصاً تكاليف الاستبعاد والقيمة الحالية. تحدد القيمة القابلة للاسترداد للأصل ما لم ينتج عن الأصل تدفقات نقدية تعتبر مستقلة بشكل كبير عن الأصول الأخرى أو مجموعات الأصول. وفي حالة زيادة القيمة الدفترية للأصل أو وحدة توليد النقد عن القيمة القابلة للاسترداد، فإن الأصل يعتبر منخفض القيمة ويخضع إلى القيمة القابلة للاسترداد له. وعند تقدير القيمة الحالية، تُخصم التدفقات النقدية المستقبلية المقدرة إلى قيمتها الحالية باستخدام معدل الخصم لما قبل الزكاة والذي يعكس تقديرات السوق للقيمة الزمنية للنقود والمخاطر الملائمة للأصل. وعند تحديد القيمة العادلة ناقصاً تكاليف البيع، يؤخذ بالاعتبار آخر معاملات تمت في السوق. وفي حالة عدم إمكانية تحديد مثل هذه المعاملات، تُستخدم طرق تقويم ملائمة. إن عمليات الاحتساب هذه مدعومة بمضاعفات التقويم، وأسعار الأسهم المتداولة للشركات المدرجة، والمؤشرات الأخرى المتوفرة عن القيمة العادلة.

تحتسب المجموعة الانخفاض في القيمة على أساس الميزانيات والتوقعات الأخرى، والتي تُعد بصورة مستقلة لكل وحدة توليد نقد في المجموعة والتي يخصص لها الأصل. تغطي هذه الموازنات والتوقعات عادة فترة خمس سنوات.

تُثبت خسائر انخفاض قيمة العمليات المستمرة في قائمة الربح أو الخسارة والدخل الشامل الآخر ضمن فئات المصاريف وبما يتماشى مع وظيفة الأصل الذي انخفضت قيمته.

بالنسبة للأصول فيما عدا الشفرة، يجري تقويم بتاريخ إعداد كل قوائم مالية؛ للتأكد من وجود دليل على عدم وجود خسائر الانخفاض المثبتة سابقاً أو نقصانها. وفي حالة وجود مثل هذا الدليل، تقدر المجموعة القيمة القابلة للاسترداد للأصل أو وحدة توليد النقد. يعكس قيد خسائر الانخفاض المثبتة سابقاً فقط في حالة وجود تغيير في الافتراضات المستخدمة لتحديد القيمة القابلة للاسترداد منذ إثبات آخر خسارة انخفاض في القيمة. إن عكس القيد يعتبر محدوداً بحيث لا تزيد القيمة الدفترية للأصل عن القيمة القابلة للاسترداد له ولا عن القيمة الدفترية التي كان من المفترض تحديدها، بعد خصم الاستهلاك، فيما لو لم تُثبت خسارة الانخفاض في القيمة في السنوات السابقة. يُثبت عكس القيد هذا في قائمة الربح أو الخسارة والدخل الشامل الآخر ما لم يقيد الأصل بمبلغ إعادة التقويم، وفي هذه الحالة يعتبر عكس القيد كزيادة إعادة تقويم.

المخصصات

تُثبت المخصصات عند وجود التزامات (قانونية أو متوقعة) على الشركة ناتجة عن أحداث سابقة، وأنه من المحتمل ان يتطلب الأمر استخدام موارد تنطوي على منافع اقتصادية لسداد الالتزام وأنه يمكن إجراء تقدير لمبلغ الالتزام بشكل موثوق به. وفي الحالات التي تتوقع فيها الشركة تعويض بعض أو كل المخصصات، على سبيل المثال بموجب عقد تأمين، فإنه يُثبت التعويض كأصل مستقل وذلك فقط عندما يكون في حكم المؤكد بأن المنشأة ستحصل على التعويض. يتم عرض المصروف المتعلق بالمخصص في قائمة الربح أو الخسارة والدخل الشامل الآخر، بعد خصم أية مبالغ مستردة.

وإذا كان أثر القيمة الزمنية للنقود جوهرياً، فإن المخصصات تخصم باستخدام معدل ما قبل الزكاة الحالي والذي يعكس، عندما يكون ملائماً، المخاطر المتعلقة بالالتزام. وعند استخدام الخصم، تُثبت الزيادة في المخصص نتيجة مرور الوقت كتكلفة تمويل. تراجع المخصصات بتاريخ إعداد كل قوائم مالية، وتعُد لتعكس أفضل التقديرات الحالية. وإذا لم يعد من المحتمل أن يتطلب الأمر استخدام موارد تنطوي على منافع اقتصادية لسداد الالتزام، فإنه يعكس قيد المخصص في قائمة الربح أو الخسارة والدخل الشامل الآخر.

الإيرادات

تثبت الشركة بالإيرادات بموجب المعيار الدولي للتقرير المالي ١٥ باستخدام نموذج الخمس الخطوات التالي:

يُعرف العقد بأنه اتفاق بين طرفين أو أكثر ينشئ حقوقاً والتزامات قابلة للتنفيذ ويحدد المعايير لكل عقد التي يجب الوفاء بها.	الخطوة ١: تحديد العقد مع العميل
التزام الأداء هو وعد في عقد مع عميل لنقل سلعة أو خدمة إلى العميل.	الخطوة ٢: تحديد التزامات الأداء
سعر المعاملة هو مبلغ المقابل الذي تتوقع الشركة الحصول عليه في نظير نقل السلع أو الخدمات التي وُعد بها العميل، باستثناء المبالغ المحصلة نيابة عن أطراف ثالثة.	الخطوة ٣: تحديد سعر المعاملة
بالنسبة للعقد الذي يحتوي على أكثر من التزام أداء، تقوم الشركة بتوزيع سعر المعاملة على كل التزام أداء بمبلغ يحدد مبلغ المقابل الذي تتوقع الشركة الحصول عليه مقابل الوفاء بكل التزام من التزامات الأداء.	الخطوة ٤: تخصيص سعر المعاملة
تحقق المجموعة الإيرادات عندما (أو كلما) أوفت بالتزام الأداء عن طريق نقل السلع أو الخدمات التي وُعد بها العميل بموجب العقد.	الخطوة ٥: الإثبات بالإيرادات

تفي المجموعة بالتزام الأداء وتثبت الإيراد على مدى فترة زمنية في حالة استيفاء احد الضوابط التالية:

- إذا حصل العميل على المنافع التي يوفرها أداء المجموعة وقام باستهلاكها في الوقت نفسه أثناء قيام المجموعة بالأداء.
- إذا كان أداء المجموعة ينشئ أو يحسن الأصل الذي يسيطر عليه العميل في نفس الوقت الذي يُنشئ في الأصل أو يُحسن.
- إذا كان أداء المجموعة لا ينشئ أصلاً له استخدام بديل للمجموعة وكان للمجموعة حق واجب النفاذ في الحصول على دفعة مقابل الأداء المكتتمل حتى تاريخه.

شركة نسيج للاتصالات وتقنية المعلومات

(شركة مساهمة مغلقة)

إيضاحات حول القوائم المالية الموحدة

للسنة المنتهية في ٣١ ديسمبر ٢٠٢١ م

(بالريال السعودي)

إذا كان واجب الأداء لا يوفى به على مدى فترة زمنية معينة، فإن الإيراد يُثبت بواجب الأداء عند نقطة زمنية معينة. عندما تفي الشركة بواجب الأداء من خلال تقديم الخدمات الموعودة، فإنها تنشئ أصلًا قائمًا على العقد على مبلغ المقابل المكتسب من خلال الأداء. عندما يتجاوز مبلغ المقابل المستلم من العميل مبلغ الإيرادات المثبتة بها، فإن هذا يؤدي إلى التزام عقد. تُفاس الإيرادات بالقيمة العادلة للمقابل المستلم أو المستحق، مع مراعاة شروط الدفع المحددة تعاقدياً، واستبعاد الضرائب والرسوم. تُثبت إيرادات مبيعات البضائع وفقاً للعقد المبرم مع العميل عند تحويل السيطرة على البضائع إلى العميل. تُثبت الإيرادات من تقديم الخدمات بناءً على طبيعة الاتفاقية والخدمات. تشمل الإيرادات من خدمات تطوير البرمجيات الإيرادات من عقود "الوقت والمواد" وعقود "السعر الثابت". تُثبت الإيرادات من عقود الخدمات المادية والوقت عند تنفيذ الخدمات ذات الصلة ويحول التحكم إلى العميل. تُثبت إيرادات العقد من العقود ذات السعر الثابت بناءً على طريقة النسبة المئوية للإنجاز، والتي تحدد باستخدام نسبة التكاليف المتكبدة حتى تاريخه إلى إجمالي التكاليف لإتمام العقود كما قدرتها الإدارة. لا ترتبط الفواتير بالضرورة بالإيرادات المثبتة بها باستخدام طريقة النسبة المئوية لإكمال المحاسبة. لا يُثبت أي إيراد في العقد حيث لا يمكن تقييم النتيجة النهائية للعقد بشكل معقول. تُثبت الخسائر المتوقعة عند إتمام العقد مباشرة في الربح أو الخسارة. تُثبت الإيرادات من خدمات صيانة التطبيقات على مدى الفترة الزمنية.

إيرادات أخرى

تُثبت الإيرادات الأخرى عند اكتسابها.

مصاريف التشغيل

تُثبت مصاريف التشغيل في الربح أو الخسارة عند الاستفادة من الخدمة أو في تاريخ نشأتها.

البيع، والمصرفوات الإدارية، ومصاريف أخرى

يشمل البيع، والمصرفوات الإدارية، والمصاريف الأخرى التكاليف المباشرة وغير المباشرة التي لا تشكل على وجه التحديد جزءاً من تكلفة الإيرادات. تُجرى التخصيصات بين البيع، والمصرفوات الإدارية، والمصرفوات الأخرى وتكلفة المبيعات - عند الاقتضاء - على أساس ثابت.

المعلومات القطاعية

يتألف قطاع التشغيل من إحدى المكونات:

- التي تقوم بأنشطة تجارية قد تدر منها إيرادات وتتكبد مصاريف، بما في ذلك الإيرادات والمصرفوات المتعلقة بالمعاملات مع أي مكون آخر للمجموعة.
- تحل نتائج عملياتها بانتظام من رئيس التشغيل بصفته صانع القرار لاتخاذ قرارات بشأن تخصيص الموارد وتقييم الأداء.
- التي تتوفر لها معلومات مالية منفصلة. تتضمن نتائج القطاعات التي يبلغ عنها إلى كبير مسؤولي التشغيل بصفته صانع القرار عناصر ذات صلة مباشرة بالقطاع بالإضافة إلى تلك التي يمكن تخصيصها على أساس معقول.

شركة نسيج للاتصالات وتقنية المعلومات
(شركة مساهمة مقفلة)
إيضاحات حول القوائم المالية الموحدة
للسنة المنتهية في ٣١ ديسمبر ٢٠٢١ م
(بالريال السعودي)

٧- النقد والأرصدة البنكية

٣١ ديسمبر ٢٠٢٠	٣١ ديسمبر ٢٠٢١ م	
١٨٢,٤٠٣	١٩٠,١٨٦	نقد في الصندوق
٥٧,٥١٣,٨٠٠	٤٣,١٦٤,٥٩٢	نقد لدى البنوك
٥٧,٦٩٦,٢٠٣	٤٣,٣٥٤,٧٧٨	

٨- الذمم المدينة التجارية

٣١ ديسمبر ٢٠٢٠	٣١ ديسمبر ٢٠٢١ م	
ريال سعودي	ريال سعودي	
١٠٣,١٦٣,١٢٨	٩٣,٧٦١,٤٥٠	الذمم المدينة التجارية
(١٦,١١٣,٧٧٤)	(١٤,٢٧٠,٨٩٦)	مخصص خسائر الائتمان المتوقعة
٨٧,٠٤٩,٣٥٤	٧٩,٤٩٠,٥٥٤	
٧,٥٢٠,٠٤٧	١٦,١١٣,٧٧٤	الرصيد الافتتاحي
١٢,٢٨٥,٧٥٢	٣,١٣٩,٠٧٧	المحمل للسنة
(٣,٦٩٢,٠٢٥)	(٤,٩٨١,٩٥٥)	المشطوب خلال السنة
١٦,١١٣,٧٧٤	١٤,٢٧٠,٨٩٦	الرصيد الختامي

في مايلي حركة مخصص الخسائر الائتمانية المتوقعة:

فيما يلي مخصص الخسارة المتوقعة على مدى العمر للذمم المدينة التجارية:

الإجمالي	أكثر من ٣٦٥ يوم الاستحقاق	أكثر من ١٨٠ يوم الاستحقاق	أكثر من ٣٠ يوم الاستحقاق	متداولة	٣١ ديسمبر ٢٠٢١ م
	%٥٣,١٥	%٣٥,٠٤	%١٤,٢٢	%٧,٦٧	معدل الخسائر المتوقعة
٩٣,٧٦١,٤٥٠	٣,٤٧٥,٨٤٨	١٥,٣٦٢,٢٩١	١٩,٧٤٧,٤١٣	٥٥,١٧٥,٨٩٨	إجمالي القيمة الدفترية
١٤,٢٧٠,٨٩٦	١,٨٤٧,٢٤٥	٥,٣٨٢,٦٧٩	٢,٨٠٧,٦١٥	٤,٢٣٣,٣٥٧	خسارة المخصص
الإجمالي	أكثر من ٣٦٥ يوم الاستحقاق	أكثر من ١٨٠ يوم الاستحقاق	أكثر من ٣٠ يوم الاستحقاق	متداولة	٣١ ديسمبر ٢٠٢٠ م
	%٢٢,٧٦	%٢٩,٨٤	%٢٦,٨٨	%٥,٣٨	معدل الخسائر المتوقعة
١٠٣,١٦٣,١٢٨	٣٢,٦٢٩,٦٦٣	١٠,٣١٨,٩٤٣	١١,٠٠٩,٤٥٤	٤٩,٢٠٥,٠٦٨	إجمالي القيمة الدفترية
١٦,١١٣,٧٧٤	٧,٤٢٧,٣٢٤	٣,٠٧٨,٦٨٨	٢,٩٥٨,٩٤٠	٢,٦٤٨,٨٢٢	خسارة المخصص

شركة نسيج للاتصالات وتقنية المعلومات
(شركة مساهمة مقفلة)
إيضاحات حول القوائم المالية الموحدة
للسنة المنتهية في ٣١ ديسمبر ٢٠٢١ م
(بالريال السعودي)

٩- أصول العقد

٣١ ديسمبر ٢٠٢٠ م	٣١ ديسمبر ٢٠٢١ م	
١٨,٧٥٠,٤٤٩	٤,٩٠٥,٥٣٩	الرصيد في بداية السنة
٩٧,٥١١,٧٣١	٩١,٧٣٨,٧٥٢	الإضافات خلال السنة
(١١١,٣٥٦,٦٤١)	(٧٤,٢٨٨,٦٥٦)	المحول إلى الذمم المدينة التجارية
٤,٩٠٥,٥٣٩	٢٢,٣٥٥,٦٣٥	الرصيد في نهاية السنة

١٠- المدفوعات مقدماً والأصول الأخرى

٣١ ديسمبر ٢٠٢٠ م	٣١ ديسمبر ٢٠٢١ م	
١,٣٢٠,٨٣٥	١,٥٣٨,٥٣٨	مدفوعات مقدماً
٢١٤,٤٥٢	٧٥٤,٩٠٣	سلف مقابل السفر
٨٤١,٣٨٩	٥٤٣,٤٦٦	ذمم موظفين
٧,٢٦٤,٦٧٤	٦,٨٠٢,٩٢٠	هوامش خطابات ضمان
١٧٦,٣٠٤	٦٩,٣٨٥	ودائع
٢,٥٦٩,٤١١	٢,٧٨٠,٥٤٧	أخرى
١٢,٣٨٧,٠٦٥	١٢,٤٨٩,٧٥٩	

١١- المعاملات مع الأطراف ذات العلاقة والأرصدة

تجري المجموعة في سياق أعمالها العادية معاملات مع مختلف الأطراف ذات العلاقة. وافق مجلس إدارة الشركة على الشروط. لم تكن أحكام وشروط هذه المعاملات مواتية أكثر من تلك المتاحة، أو التي قد يُتوقع أن تكون متاحة بشكل معقول، في معاملات مماثلة مع موظفي الإدارة غير الرئيسيين والشركات ذات الصلة.
إن الأرصدة المستحقة في نهاية العام هي غير مضمونة وخالية من الفوائد وتسوّى نقدًا. لم تُقدّم أو تستلم أي ضمانات للمدينين أو الدائنين من الأطراف ذات العلاقة.

المعاملات:

فيما يلي تفاصيل المعاملات المهمة مع الأطراف ذات العلاقة والأرصدة خلال السنة:

٣١ ديسمبر ٢٠٢٠ م	٣١ ديسمبر ٢٠٢١ م	طبيعة المعاملة	العلاقة مع الشركة	اسم الأطراف ذات العلاقة
٤٩,٣١٧	-	المصروفات التي دفعتها الشركة		شركة إنفو سيستك لأنظمة المعلومات
(٢٦,٤٠٠)	-	المصاريف المتكبدة نيابة عن الشركة	زميلة	شركة البيانات الرقيمة لتقنية المعلومات
(٢٢,٥٠٠)	(٢٧,٥٤٢)	استلام الدفعة		
(٢٦,٠٧٧)	(٣٧,٢٥٣)	المصاريف المتكبدة نيابة عن الشركة	زميلة	
		استلام الدفعة		

شركة نسيج للاتصالات وتقنية المعلومات
(شركة مساهمة مغلقة)
إيضاحات حول القوائم المالية الموحدة
للسنة المنتهية في ٣١ ديسمبر ٢٠٢١ م
(بالريال السعودي)

٣١ ديسمبر ٢٠٢٠ م	٣١ ديسمبر ٢٠٢١ م	العلاقة مع الشركة	مستحق من الأطراف ذات العلاقة
٣٩٦,٧٩٠	٣٥٩,٥٣٧	شركة زميلة	شركة البيانات الرقيمة لتقنية المعلومات
٣٥١,٠٩٣	٣٢٣,٥٥١	شركة زميلة	شركة إنفو سيستك
٧٤٧,٨٨٣	٦٨٣,٠٨٨		
١٠,٠٠٠,٠٠٠	-	مساهمين	معاملات مع المساهمين قرض من المساهمين*

* حصلت الشركة خلال عام ٢٠١٩ م على قرض بدون فوائد من مساهمها لتمويل متطلبات رأس المال العامل. دُفع هذا القرض في عام ٢٠٢١ م.

تعويضات كبار موظفي الإدارة

تعويضات كبار موظفي الإدارة هو المبلغ المدفوع للأشخاص الذين لديهم السلطة والمسؤولية عن تخطيط، وتوجيه، ومراقبة أنشطة الشركة بشكل مباشر أو غير مباشر، بما في ذلك أي مدير (المدير التنفيذي أو غير ذلك). تشمل تعويضات كبار موظفي الإدارة على المزايا قصيرة الأجل ومزايا ما بعد التوظيف. تشمل المنافع لكبار التنفيذيين وموظفي الإدارة مكافأة بمبلغ ١,٥ مليون ريال سعودي (٣١ ديسمبر ٢٠٢٠ م: ١ مليون ريال سعودي). المبلغ الإجمالي لمنافع كبار الموظفين هو:

٣١ ديسمبر ٢٠٢٠ م	٣١ ديسمبر ٢٠٢١ م	منافع كبار الموظفين
٢,٨٨٤,٩١٦	٣,٣٨٤,٩١٦	

١٢- مشروعات تحت التنفيذ

تشمل المشاريع تحت التنفيذ مبلغ ٩,٩٨ مليون ريال سعودي يتعلق بمشروع التصدير ("المشروع") لوزارة الخارجية ("وزارة الخارجية"). أنهي المشروع بموجب قرار وزارة الخارجية بعدم الاستحواذ على المشروع المذكور. وفقاً للاتفاقية المبرمة مع وزارة الخارجية، يحق للشركة استلام التكلفة الإجمالية المتكبدة في المشروع بالإضافة إلى هامش ربح بنسبة ٢٠٪ يمثل التكاليف غير المباشرة والأرباح، على التكلفة المتكبدة الفعلية. طلبت وزارة الخارجية من الشركة تنفيذ الإجراء المتفق عليه لتسوية المبلغ المتفق عليه من مراجع خارجي بشأن المصروفات المتكبدة على المشروع، والذي أنجز على النحو الواجب، وتقديمه إلى وزارة الخارجية في ٣٠ مارس ٢٠٢٠ م. وتجرى الشركة مفاوضات مع وزارة الخارجية من أجل استرداد التكاليف بالإضافة إلى هامش الربح المتفق عليه، ولا يزال القرار معلقاً من وزارة الخارجية. ومع ذلك، فقد قدمت الشركة مبلغ ٢,٩٩ مليون ريال سعودي مقابل الذمم المدينة والذي يمثل ٣٠٪ من إجمالي المبلغ المستحق.

شركة نسيج الاتصالات وتقنية المعلومات
(شركة مساهمة مغلقة)
إيضاحات حول القوائم المالية الموحدة
للسنة المنتهية في ٣١ ديسمبر ٢٠٢١ م
(بالريال السعودي)

١٣- ممتلكات ومعدات

الإجمالي	الحاسب الآلي	معدات مكتبية	أثاث مكاتب	السيارات	الديان
ريال سعودي	ريال سعودي	ريال سعودي	ريال سعودي	ريال سعودي	ريال سعودي
١٧,٢٦١,٩٥٠	٨,٩٦٥,١٧٦	٢,١٩٣,٤٧٢	٣,٠٣٦,٧٩٥	٦٤,٩٠٠	٣,٠٠١,٦٠٧
٢٧٨,٩٩٩	٢٣٣,٩٤٢	٢٥,٣٤٩	١٩,٧٠٨	-	-
(٥,٢٦٣,٥٤٤)	(٣,٩٣٣,٥٧٦)	(٤٧٠,٩٢٢)	(٨٥٩,٠٤٦)	-	-
٩٧,٥٢١	١٣,٠٥٤	٣,٢٢٩	٣,٦٣٩	-	٧٧,٥٩٩
١٢,٣٧٤,٩٢٦	٥,٢٧٨,٥٩٦	١,٧٥١,١٢٨	٢,٢٠١,٠٩٦	٦٤,٩٠٠	٣,٠٧٩,٢٠٦
(١٣,٩٨٥,٧٤٢)	(٨,١٦٠,٩٤٦)	(٢,١٣٢,٦٥٠)	(٢,٦١٣,٥٣٧)	(٦٤,٩٠٠)	(١,٠١٣,٧٠٩)
(٨١٥,٨٥٧)	(٤٩٨,٥٩٠)	(٢١,٨٧٣)	(١٤١,٤٣٤)	-	(١٥٣,٩٦٠)
٥,٢٥٩,٩٨٢	٣,٩٢٩,٩٨٢	٤٧٠,٩٢٢	٨٥٩,٠٤٣	-	-
(٧١,٨٩٠)	(٢١,٦٦١)	(١٠,٧٩٦)	(١٣,٧٢٦)	-	(٢٦,٢٠٧)
(٩,٦١٣,٥٤٢))	(٤,٧٥٠,٧١٥)	(١,٢٩٤,٣٩٧)	(١,٩٠٩,٦٥٤)	(٦٤,٩٠٠)	(١,١٩٣,٨٧٦)

التكلفة
الرصيد في ١ يناير ٢٠٢١ م
الإضافات
الاستبعادات خلال الفترة
تأثير الحركة في أسعار الصرف
الرصيد في ٣١ ديسمبر ٢٠٢١ م

الامتلاك المتراكم:
الرصيد في ١ يناير ٢٠٢١ م
المحمل على السنة
الاستبعادات
تأثير الحركة في أسعار الصرف
الرصيد في ٣١ ديسمبر ٢٠٢١ م

شركة نسيج للاتصالات وتقنية المعلومات
(شركة مساهمة مغلقة)
إيضاحات حول القوائم المالية الموحدة
للسنة المنتهية في ٣١ ديسمبر ٢٠٢١ م
(بالريال السعودي)

الإجمالي	الحاسب الآلي	معدات مكتبية	أثاث مكنتي	السيارات	المباني
ريال سعودي	ريال سعودي	ريال سعودي	ريال سعودي	ريال سعودي	ريال سعودي
١٧,٠٧٨,٥٧٠	٨,٨٠٣,٤٩٨	٢,١٨٥,٣٨٥	٣,٠٢٣,١٨٠	٦٤,٩٠٠	٣,٠٠١,٦٠٧
٢٦٥,٣٣٩	٢٠٦,٩٣٨	١٧,٠٣٢	٤١,٣٦٩	-	-
(٨٢,٢٩٤)	(٤٤,٧٣١)	(٩,١٨٠)	(٢٨,٣٨٣)	-	-
٢٣٥	(٥٢٩)	٢٣٥	٦٢٩	-	-
١٧,٢٦١,٩٥٠	٨,٩٦٥,١٧٦	٢,١٩٣,٤٧٢	٣,٠٣٦,٧٩٥	٦٤,٩٠٠	٣,٠٠١,٦٠٧
(١٣,١٤٤,٧٩١)	(٧,٥٩٦,٣٢١)	(٢,١٤٢,٤٨٩)	(٢,٤٧٧,٤٥٧)	(٦٤,٩٠٠)	(٨٦٣,٦٢٩)
(٨٧٨,٤٧٦)	(٥٥,٤٩٢)	(٣,٩٢٠)	(١٤٣,١٠٤)	-	(١٥٣,٩٦٠)
٢٩,٦٦٦	١٣,٣٧٥	٩,١٨٠	٧,١١١	-	-
٧,٨٥٩	(٢٧,٥٠٨)	٣١,٥٧٩	(٩٢)	-	٣,٨٨٠
(١٣,٩٨٥,٧٤٢)	(٨,١٦٠,٩٤٦)	(٢,١٣٢,٦٥٠)	(٢,٦١٣,٥٣٧)	(٦٤,٩٠٠)	(١,٠١٣,٧٠٩)
٢,٧٦١,٣٨٤	٥٢٧,٨٨٠	٥٦,٧٣١	٢٩١,٤٤٢	-	١,٨٨٥,٣٣٠
٣,٢٧٦,٢٠٨	٨٠٤,٢٣٠	٦٠,٨٢٢	٤٢٣,٢٥٨	-	١,٩٨٧,٨٩٨

التكلفة:التكلفة:

الرصيد في ١ يناير ٢٠٢٠ م

الإضافات

الاستبعادات

تأثير الحركة في أسعار الصرف

الرصيد في ٣١ ديسمبر ٢٠٢٠ م

الاستهلاك المتراكم:

الرصيد في ١ يناير ٢٠٢٠ م

المحتمل للسنة

الاستبعادات

تسميات ترجمة فروق عملة

الرصيد كما في ٣١ ديسمبر ٢٠٢٠ م

القيمة الدفترية:

كما في ٣١ ديسمبر ٢٠٢١ م

كما في ٣١ ديسمبر ٢٠٢٠ م

شركة نسيج للاتصالات وتقنية المعلومات

(شركة مساهمة مغلقة)

إيضاحات حول القوائم المالية

للسنة المنتهية في ٣١ ديسمبر ٢٠٢١ م

(بالريال السعودي)

١٤- أصول حق استخدام والتزامات الإيجار

يوجد لدى المجموعة عقود إيجار بشأن مباني ومكاتب تستخدم في العمليات الخاصة بها. إن التزامات المجموعة بموجب عقود الإيجار مضمونة بصك ملكية المؤجر للأصول المستأجرة. وبشكل عام، يحظر على المجموعة التنازل عن الأصول المؤجرة أو تأجيرها من الباطن. فيما يلي القيمة الدفترية للأصول حق الاستخدام المثبتة والحركة كما في:

٣١ ديسمبر ٢٠٢٠ م	٣١ ديسمبر ٢٠٢١ م	
		التكلفة:
٤,٣٤٢,٠٨٦	٤,٣٤٢,٠٨٦	الرصيد في بداية السنة
-	٦٢٢,٣٥١	الإضافات خلال السنة
-	(٦٥٧,٩٢٠)	استيعادات خلال السنة
٤,٣٤٢,٠٨٦	٤,٣٠٦,٥١٧	الرصيد في نهاية السنة
		الاستهلاك المتراكم:
٩٦٨,١٨٣	١,٧٠٩,٣٨٩	الرصيد في بداية السنة
٧٤١,٢٠٦	٦٩٢,٢٢١	المحمل للسنة
-	(٣٦٦,١٠٢)	استيعاد عقود الإيجار
١,٧٠٩,٣٨٩	٢,٠٣٥,٥٠٨	الرصيد في نهاية السنة
٢,٦٣٢,٦٩٧	٢,٢٧١,٠٠٩	صافي القيمة الدفترية:
		كما في ٣١ ديسمبر

فيما يلي قائمة بالقيمة الدفترية للالتزامات الإيجار المثبتة والحركة كما في:

٣١ ديسمبر ٢٠٢٠ م	٣١ ديسمبر ٢٠٢١ م	
٢,٥٥٨,١٥٠	١,٩٠٨,٣٢٤	الرصيد كما في بداية السنة
-	٦٠٩,٨٥١	عقود إيجار جديدة
-	(٢٩٩,٩٥٠)	استيعاد إيجار
١٠٣,٢٠٠	٧٩,٢٦١	تكلفة تمويل الإيجار
(٧٥٣,٠٢٦)	(٧٦٣,٨٩٥)	المدفوعات خلال السنة
١,٩٠٨,٣٢٤	١,٥٣٣,٥٩١	الرصيد في نهاية السنة
١,١٢٩,٨٤٨	٦٩٣,٥٠٤	غير متداولة
٧٧٨,٤٧٦	٨٤٠,٠٨٧	متداولة

فيما يلي الاستحقاقات التعاقدية في نهاية السنة المالية للالتزامات الإيجار

التدفقات النقدية التعاقدية						القيمة الدفترية	٣١ ديسمبر ٢٠٢١ م
أكثر من خمس سنوات	خلال سنتان إلى خمس سنوات	خلال سنة إلى سنتان	خلال ٣ إلى ١٢ شهراً	خلال ٣ شهور أو أقل	الإجمالي		
-	٣٥,٤٢٦	٥٨٣,١٢٨	٤٦٧,٨٣٩	٤٤٧,١٩٨	١,٥٣٣,٥٩١	١,٥٣٣,٥٩١	التزامات عقود الإيجار
-	٦١٨,٥٥٤	٥٦٢,٧٠٣	٣٨٦,٣٩٨	٣٤٠,٦٦٩	١,٩٠٨,٣٢٤	١,٩٠٨,٣٢٤	٣١ ديسمبر ٢٠٢٠ م
							التزامات عقود الإيجار

شركة نسيج للاتصالات وتقنية المعلومات
(شركة مساهمة مغلقة)
إيضاحات حول القوائم المالية
للسنة المنتهية في ٣١ ديسمبر ٢٠٢١ م
(بالريال السعودي)

١٥- استثمارات بطريقة حقوق الملكية في شركات زميلة

نسبة الملكية ديسمبر ٢٠٢٠ م	نسبة الملكية ديسمبر ٢٠٢١ م	نسبة الملكية ديسمبر ٢٠٢٠ م	نسبة الملكية ديسمبر ٢٠٢١ م	
٧,٧٨١,١٢٣	٨,٠٧١,١٩٩	%٤٥	%٤٥	شركة البيانات الرقيمة لتقنية المعلومات
١,٠١٢,٧٦٦	١,٣٩٣,٥٢٨	%٥٠	%٥٠	شركة إنفو سيستك لنظم المعلومات
٨,٧٩٣,٨٨٩	٩,٤٦٤,٧٢٧			

تتمثل حركة الاستثمارات بطريقة حقوق الملكية في الشركات الزميلة كما يلي:

٣١ ديسمبر ٢٠٢٠ م	٣١ ديسمبر ٢٠٢١ م	
٨,٦١٦,٩١٧	٨,٧٩٣,٨٨٩	رصيد أول السنة
١٩٧,٨٠٤	٧٩٠,٨١٠	الحصة في الأرباح من الاستثمارات بطريقة حقوق الملكية الزميلة
(٢٠,٨٣٢)	(١١٩,٩٧٢)	خسائر تحويل العملات الأجنبية
٨,٧٩٣,٨٨٩	٩,٤٦٤,٧٢٧	رصيد آخر السنة

أحدث المعلومات المالية المتاحة للشركات الزميلة للمجموعة حسب المنطقة هي كما يلي:

الريخ بعد الضريبة	الإيرادات	صافي الأصول	إجمالي الالتزامات	إجمالي الأصول	بلد التأسيس	
٨٤١,٧٦٤	٨,٥١٤,١٩٠	٦,٢٦٣,٥٩٧	٥,٢٠١,١٢٥	١١,٤٦٤,٧٢٢	الأردن	شركة البيانات الرقيمة لتقنية المعلومات
٨٢٤,٠٣٢	٢,٤٤٨,٤١٥	١,٦٤٧,٠٣٦	٣٤٦,٣٣٦	١,٩٩٣,٣٧٢	مصر	شركة إنفو سيستك لنظم المعلومات
٦٠,٤٥٢	٧,٧٥٦,٩٦٩	٣,٥١٣,٥١٦	٧,٥٧٦,٠٧٩	١١,٠٨٩,٥٩٥	الأردن	شركة البيانات الرقيمة لتقنية المعلومات
٣٤١,٢٠١	١,٦٩٠,٥٣٠	٩٢٣,٩٦٧	٣٥٩,١٨٣	١,٢٨٣,٢٢٤	مصر	شركة إنفو سيستك لنظم المعلومات

١٦- الأصول المالية بالقيمة العادلة من خلال الريخ أو الخسارة

٣١ ديسمبر ٢٠٢٠ م	٣١ ديسمبر ٢٠٢١ م	
٢٧٢,١٣٣	٢٧١,٢٧٨	مركز الأسكندرية للوسائط المتعددة والمكتبات - مصر

١٧- قروض قصيرة الأجل

حصلت الشركة في يوليو ٢٠١٩ على قرض قصير الأجل من إحدى البنوك المحلية؛ لتمويل متطلبات رأس المال العامل والبالغة ١٠,١٩ مليون ريال سعودي بمعدل ريخ ٥,٣٪ سنويًا، تدفع على ١٢ قسطاً شهرياً حتى ٢٢ يوليو ٢٠٢٠. بسبب كوفيد-١٩، أعيدت جدولة هذه القروض مع البنك المحلي وفقاً لتعليمات البنك السعودي المركزي لجميع البنوك في المملكة العربية السعودية، حيث عدّل تاريخ الدفع من ٢٢ يوليو ٢٠٢٠ م إلى يونيو ٢٠٢١ م. سُدد القرض بالكامل خلال عام ٢٠٢١ م.

١٨- مستحقات والتزامات أخرى

٣١ ديسمبر ٢٠٢٠ م	٣١ ديسمبر ٢٠٢١ م	
٨,١٩٥,٣١٩	٥,٦٦٣,٩٢٦	رواتب مستحقة والتزامات أخرى
١,٨٨١,٩٧٧	-	مستحقات مقابل فواتير مشتريات غير مستلمة
٩٦,٥٥٠	٧٦,٦٣٣	دفعات مقدمة من العملاء
٢,٩٢٦,٤٢٧	٣,٣٧٨,٣١٨	ضريبة القيمة المضافة المستحقة
٢٨١,٠٢٠	٩٥١,١٠٧	أخرى
١٣,٣٨١,٣٠٣	١٠,٠٦٩,٩٨٤	

شركة نسيج للاتصالات وتقنية المعلومات
(شركة مساهمة مغلقة)
إيضاحات حول القوائم المالية
للسنة المنتهية في ٣١ ديسمبر ٢٠٢١ م
(بالريال السعودي)

		١٩- التزامات العقد
٣١ ديسمبر ٢٠٢٠ م	٣١ ديسمبر ٢٠٢١ م	
بالريال السعودي	بالريال السعودي	
٦٣,٠٥٩,٣٦٧	٥٤,٢٤٠,٩٢٦	الرصيد في بداية السنة
٨,٣٣٩,٥٤١	١١,٤٦٥,٧٩٥	المستلم مقدماً خلال السنة
(١٧,١٥٧,٩٨٢)	(١٩,٨٨١,٥٣٢)	المحول إلى الإيرادات
٥٤,٢٤٠,٩٢٦	٤٥,٨٢٥,١٨٩	رصيد نهاية السنة
		٢٠- الزكاة وضريبة الدخل
٣١ ديسمبر ٢٠٢٠ م	٣١ ديسمبر ٢٠٢١ م	
بالريال السعودي	بالريال السعودي	
٢,٧٥٤,٧٨٧	٣,٣٧٥,٢٠٣	مخصص الزكاة
١٣,٥١٢,٦٦٢	٢٦,١٢٨,٨٠٩	صافي الدخل المعدل:
٥,٦٦١,٥٤٣	٦,٠٥٧,٩٩٣	صافي الدخل قبل الزكاة
١٩,١٧٤,٢٠٥	٣٢,١٨٦,٨٠٢	تعديلات
		صافي الدخل المعدل
		يتكون وعاء الزكاة للشركة من الآتي:
٦٩,٨٥١,٢٣٣	٧٤,١٤٨,٤٦٧	حقوق الملكية المرخلة
١٩,١٧٤,٢٠٥	٣٢,١٨٦,٨٠٢	صافي الدخل المعدل
٢١,٢٨٧,٤٥٤	٣٠,٥٨٣,٦١٠	مخصصات
١٠,٠٠٠,٠٠٠	٢٢,٩١٨	أخرى
١٢٠,٣١٢,٨٩٢	١٣٦,٩٤١,٧٩٧	يخصم:
(٤,٠٧٠,٥١٨)	(٥,٠٣٢,٣٩٣)	ممتلكات ومعدات، بصيغتها المعدلة
(٨,٧٩٣,٨٨٩)	-	استثمارات بطريقة حقوق الملكية في شركات زميلة (إيضاح ١٥)
(١٢,٨٦٤,٤٠٧)	(٥,٠٣٢,٣٩٣)	وعاء الزكاة طريقة (حقوق الملكية)
١٠٧,٤٤٨,٤٨٥	١٣١,٩٠٩,٤٠٤	الزكاة المحمل بـ ٢,٥٪
٢,٧٥٤,٧٨٧	٣,٣٧٥,٢٠٣	
٣١ ديسمبر ٢٠٢٠ م	٣١ ديسمبر ٢٠٢١ م	
بالريال السعودي	بالريال السعودي	
٢,١١٥,٤٩٣	٢,٧٥٤,٧٨٧	حركة مخصص الزكاة وضريبة الدخل كما يلي:
٢,٧٥٤,٧٨٧	٣,٤٦٠,٢٤٩	الرصيد الافتتاحي
(١٦,١٣١)	١,٧٩٠,٩٨١	المخصص خلال السنة
(٢,٠٩٩,٣٦٢)	(٤,٦٣٠,٨١٤)	تعديلات السنة السابقة
٢,٧٥٤,٧٨٧	٣,٣٧٥,٢٠٣	المسدد خلال السنة
		الرصيد الختامي

موقف التقييم النهائي
اكتتمل تقييم الزكاة للشركة مع هيئة الزكاة والضريبة والجمارك لجميع السنوات حتى عام ٢٠٢٠ م. وقد حصلت الشركة على شهادة الزكاة النهائية لجميع السنوات حتى ٢٠٢٠ م. تقدم جميع الشركات التابعة بتقديم إقرارات الزكاة، وضريبة الدخل، أو كلاهما بانتظام وفقاً للوائح بلد التأسيس، ولا يوجد نزاع يتطلب أي أحكام إضافية.

شركة نسيج للاتصالات وتقنية المعلومات
(شركة مساهمة مقفلة)
إيضاحات حول القوائم المالية
للسنة المنتهية في ٣١ ديسمبر ٢٠٢١ م
(بالريال السعودي)

٢١- منافع نهاية الخدمة للموظفين

تسوية القيمة الحالية لالتزام المنافع المحددة للموظفين

٣١ ديسمبر ٢٠٢٠ م	٣١ ديسمبر ٢٠٢١ م	
١٩,٧٥٩,٨٢٦	٢١,٣٧٩,٦٤٠	رصيد بداية السنة
٢,٤١٤,٤٢٠	٢,٩١٨,٩١٧	المحمل في قائمة الربح أو الخسارة:
(١٠٠)	(١٠٠,٢٦١)	تكلفة الخدمة الحالية
٢,٤١٤,٣٢٠	٢,٩٠٨,٦٥٦	تعديلات
٢٤٢,٦٨٢	٤٣٣,٣٦٧	المحمل في قائمة الدخل الشامل الأخر:
(١,٠٣٧,١٨٨)	(١,٩٢٧,٨٤٩)	خسارة إعادة قياس
٢١,٣٧٩,٦٤٠	٢٢,٧٩٣,٨١٤	المدفوع خلال السنة
		الرصيد الختامي

أجرى خبير ائتماني مؤهل مستقل أحدث تقويم ائتماني باستخدام طريقة وحدة الائتمان المتوقعة.

فيما يلي الافتراضات الأساسية المستخدمة لأغراض التقويم الائتماني:

٣١ ديسمبر ٢٠٢٠ م	٣١ ديسمبر ٢٠٢١ م	الافتراضات
%٤	%٢,٥	معدل الخصم
%٣,٥	%٢	معدل الزيادات في الرواتب
%١٥	%١٠	معدل دوران الموظفين

تُثبت جميع التغييرات في التزامات المنافع المحددة للموظفين في الربح أو الخسارة، باستثناء المكاسب الائتمانية، والتي تُثبت في الدخل الشامل الأخر.

تحليل الحساسية

كان من شأن التغيرات المحتملة بصورة معقولة في تاريخ التقرير لإحدى الافتراضات الائتمانية المناسبة، مع بقاء الافتراضات الأخرى ثابتة أن تؤثر على التزام المنافع المحددة بالمبالغ الموضحة أدناه.

٣١ ديسمبر ٢٠٢٠ م		٣١ ديسمبر ٢٠٢١ م		
نقص	زيادة	نقص	زيادة	
٢٠,٠٩٥,٣٦٧	(٢٢,٧٣١,٣٦٦)	٢٤,٠٩٧,٠٦٤	(٢١,٦٣٧,٩٠٦)	معدل الخصم (حركة ١٪)
(٢٢,٧٣٣,٤٤٠)	٢٠,١١٧,٣٢٣	(٢١,٦٢١,٧٣٦)	٢٤,٠٩٠,٣٤٢	نمو الراتب المستقبلي (حركة ١٪)
٢١,٢٩٩,٨٧٠	(٢١,٤٣٢,٢٧١)	٢٢,٨٣٩,٣١٣	(٢٢,٧٤٩,٨٥٧)	معدل الوفيات المستقبلية (حركة ١٠٪)

على الرغم من أن التحليل لا يأخذ في الحسبان التوزيع الكامل للتدفقات النقدية المتوقعة في إطار الخطة، إلا أنه يوفر تقريباً لحساسية الافتراضات الموضحة.

٢٢- رأس المال

قرر مجلس إدارة الشركة في ١٨ أغسطس ٢٠٢١ م زيادة رأس مال الشركة من ١٠ مليون ريال سعودي إلى ٥٠ مليون ريال سعودي، يتكون من ٥,٠٠٠,٠٠٠ سهم بقيمة ١٠ ريال سعودي لكل سهم. حوّلت الزيادة في رأس المال من الأرباح المبقاة، والتي وافقت عليها وزارة التجارة والاستثمار.

شركة نسيج للاتصالات وتقنية المعلومات
(شركة مساهمة مقفلة)
إيضاحات حول القوائم المالية
للسنة المنتهية في ٣١ ديسمبر ٢٠٢١ م
(بالريال السعودي)

٢٣- مصاريف البيع والتسويق

٣١ ديسمبر ٢٠٢٠ م	٣١ ديسمبر ٢٠٢١ م	
ريال سعودي	ريال سعودي	
٢٣,٩٦٤,٣١٤	١٦,٦٢٧,٢٤٣	رواتب، وأجور، ومنافع أخرى
٩٩٨,٧٤٦	٧٥١,٠١٨	مصروفات تسويقية
٢٣٠,٢٥٧	٣٧٩,٥٠٢	مصروفات سفر
٢,٧٣٦,٩٩٠	١,٥٦٨,٤٦١	أخرى
٢٧,٩٣٠,٣٠٧	١٩,٣٢٦,٢٢٤	

٢٤- الحقوق غير المسيطرة

٣١ ديسمبر ٢٠٢٠ م	٣١ ديسمبر ٢٠٢١ م	
ريال سعودي	ريال سعودي	
%	%	
٥٣,٤٤٢	٥٩,٣٢٢	نسبة الحقوق غير المسيطرة
٨٥٥,٤٤٣	١,٢٦٠,٣٨٨	الأصول غير المتداولة
(١٧٥,٠٤٢)	(١٦٠,٧٥٨)	الأصول المتداولة
٧٣٣,٨٤٣	١,١٥٨,٩٥٢	صافي الأصول
٢٩٣,٥٣٧	٤٦٣,٥٨١	صافي الأصول المنسوبة للحقوق غير المسيطرة
١,٣٦٦,٩٤١	١,٩٤٨,٥١٣	الإيرادات
٣١٣,٤٠٣	٤٢٥,١١٠	الربح
-	-	الدخل الشامل الأخر
٣١٣,٤٠٣	٤٢٥,١١٠	إجمالي الدخل الشامل الأخر
١٢٥,٣٦١	١٧٠,٠٤٤	الدخل المخصص للحقوق غير المسيطرة

شركة نسيج للاتصالات وتقنية المعلومات
(شركة مساهمة مقفلة)
إيضاحات حول القوائم المالية
للسنة المنتهية في ٣١ ديسمبر ٢٠٢١ م
(بالريال السعودي)

٢٥ - المصاريف الإدارية والعمومية

٣١ ديسمبر ٢٠٢٠ م ريال سعودي	٣١ ديسمبر ٢٠٢١ م ريال سعودي	
٦,٨٢٧,٦٨٤	٦,٣٥٩,١٢٦	رواتب، وأجور، ومنافع أخرى
١٢,٢٨٥,٧٥٢	٣,١٣٩,٠٧٧	مخصص خسائر الائتمان المتوقعة
١,٦١٩,٦٨٢	١,٥٠٨,١١٥	استهلاك
٣٤٨,٥٤٠	١,٣٦٢,٢٩٢	أنعاب مهنية وقانونية
٩١٧,٤٥٥	٦٠٤,٨٩٣	اشتراكات
٣٥٢,٧٣٤	٣٩٠,٢٠٠	عمولات
٢١٠,٤٠٤	٢٦٣,٥٥٨	منافع وخدمات
٩٤,٢٠٤	١٦٢,١٦٣	قرطاسية ومطبوعات
١٥٢,٦٥٧	٩٢,٥٤٠	مصاريف مكتبية
٦٩,٧٤٥	٧٤,٣٠٠	سفر
١٩٢,٩٨٨	٥٧,٤٥١	إصلاح وصيانة
٢٦٥,٤١٢	-	إيجارات
٢,١٩١,٨٩٠	٢,٣٧٢,٨٨٨	أخرى
٢٥,٥٢٩,١٤٧	١٦,٣٨٦,٦٠٣	

٢٦ - المصاريف الأخرى

٣١ ديسمبر ٢٠٢٠ م ريال سعودي	٣١ ديسمبر ٢٠٢١ م ريال سعودي	
٢,٩٩١,٨٣٧	-	مخصص الخسائر المتوقعة- مشروع التصدير (إيضاح ١٢)
٦٤٦,٥٧٣	٣٤,٦٠٤	فروقات أسعار العملات في التسويات
٣,٦٣٨,٤١٠	٣٤,٦٠٤	

٢٧ - تكاليف التمويل

٣١ ديسمبر ٢٠٢٠ م ريال سعودي	٣١ ديسمبر ٢٠٢١ م ريال سعودي	
٢٧٠,٢٠٣	٦٠٩,٠٢٧	عمولة على التزامات المنافع المحددة للموظفين
١٠٣,٢٠٠	٧٩,٢٦١	عمولة على التزامات إيجار
٣٧٣,٤٠٣	٦٨٨,٢٨٨	

٢٨ - الإيرادات

٣١ ديسمبر ٢٠٢٠ م	٣١ ديسمبر ٢٠٢١ م	
٨٠,١٥٧,٢٦٦	٨٢,٨٠١,٣٨٩	إيراد مثبت عند نقطة من الزمن
١٢٥,٣٣٥,٠٢٢	١١١,٦٢٠,٢٨٤	إيراد مثبت على مدى زمني
٢٠٥,٤٩٢,٢٨٨	١٩٤,٤٢١,٦٧٣	

شركة نسيج للاتصالات وتقنية المعلومات
(شركة مساهمة مقفلة)
إيضاحات حول القوائم المالية
للسنة المنتهية في ٣١ ديسمبر ٢٠٢١ م
(بالريال السعودي)

مكونات الإيرادات:

الإيرادات خلال السنة		السوق الجغرافي	أسماء المكونات
٣١ ديسمبر ٢٠٢٠ م	٣١ ديسمبر ٢٠٢١ م	الأساسي	
١٧٨,٣٠١,٣٠٤	١٦٧,٧٨٨,٠٩٢	السعودية	نسيج للاتصالات وتقنية المعلومات
١١,٨١٥,٩٦٣	١٤,٤٦٥,٦٩٠	الكويت	نسيج لتجارة أجهزة الكمبيوتر بالتجزئة
٢,٠٥٨,٤٠٦	١,١٢٥,٣٢١	لبنان	شركة النظم العربية المتطورة لبنان
٨,٠٦٣,١٤٩	٧,٦٣٩,٤٦٢	مصر	شركة النظم العربية المتطورة مصر
١,٤٥١,٥٥٤	١,٤٥٤,٥٩٥	المغرب	شركة النظم العربية المتطورة المغرب
-	-	سوريا	شركة النظم العربية المتطورة سوريا
٢,٤٣٤,٩٧٢	-	قطر	مؤسسة النظم العربية المتطورة
١,٣٦٦,٩٤٠	١,٩٤٨,٥١٣	الأردن	شركة التدخل السريع للبرمجيات ذات المسؤولية المحدودة
٢٠٥,٤٩٢,٢٨٨	١٩٤,٤٢١,٦٧٣		

قطاعات الإيرادات:

الإجمالي	قطاع الحلول الإلكترونية	قطاع حلول التعليم	قطاع حلول إدارة الأصول المعرفية	كما في ٣١ ديسمبر ٢٠٢١ م
١٩٤,٤٢١,٦٧٣	٤٦,٥٣١,٧١٤	٣٨,٤٠٨,٤٧٠	١٠٩,٤٨١,٤٨٩	الإيرادات
٢٠٥,٤٩٢,٢٨٨	٦٠,١١٨,١٥٠	٢٨,٠٩٣,٩٤١	١١٧,٢٨٠,١٩٧	كما في ٣١ ديسمبر ٢٠٢٠ م

٢٩- تكلفة الإيرادات

٣١ ديسمبر ٢٠٢٠ م	٣١ ديسمبر ٢٠٢١ م	تكلفة إيرادات العقود طويلة الأجل
٧٦,٩٩٧,٣٨٩	٥٥,٦٠٩,٣٦٠	تكلفة الإيرادات من المبيعات المباشرة
٥٨,٨٣٩,٦٧٣	٧٧,٩٨٤,٤٥٤	
١٣٥,٨٣٧,٠٦٢	١٣٣,٥٩٣,٨١٤	

٣٠- ربحية السهم

ربح السهم الأساس والمخفض

تُحتسب ربحية السهم الأساسية و المخفضة على أساس الربح التالي المنسوب إلى المساهمين العاديين و المعدل المرجح لعدد الأسهم العادية القائمة.

الربح المنسوب للمساهمين العاديين

٣١ ديسمبر ٢٠٢٠ م	٣١ ديسمبر ٢٠٢١ م	الربح المنسوب للمساهمين العاديين
٩,٥٠١,٦١٥	٢٠,٧٠٧,٥١٢	المتوسط المرجح لعدد الأسهم العادية في نهاية السنة
٥,٠٠٠,٠٠٠	٥,٠٠٠,٠٠٠	الأساسي و المخفض
١,٩٠	٤,١٤	

شركة نسيج للاتصالات وتقنية المعلومات
(شركة مساهمة مغلقة)
إيضاحات حول القوائم المالية
للسنة المنتهية في ٣١ ديسمبر ٢٠٢١ م
(بالريال السعودي)

٣١- الأدوات المالية - إدارة المخاطر

تعرض المجموعة من خلال عملياتها للمخاطر المالية التالية:

- مخاطر الائتمان
- مخاطر الصرف الأجنبي
- مخاطر أسعار السوق الأخرى

تعرض المجموعة للمخاطر التي تنشأ من استخدامها للأدوات المالية كما هو الحال مع جميع الأعمال الأخرى. ويوضح هذا الإيضاح أهداف الشركة، وسياساتها، وعملياتها لإدارة تلك المخاطر والطرق المستخدمة لقياسها. تعرض مزيد من المعلومات الكمية فيما يتعلق بهذه المخاطر من خلال هذه القوائم المالية الموحدة. لم تطرأ أي تغييرات جوهرية في تعرض المجموعة لمخاطر الأدوات المالية، وأهدافها، وسياساتها، وعملياتها لإدارة تلك المخاطر أو الطرق المستخدمة لقياسها من الفترات السابقة ما لم ينص على خلاف ذلك في هذا الإيضاح.

الأدوات المالية الرئيسية

توضح الأدوات المالية الرئيسية المستخدمة من المجموعة والتي تنتج بسببها مخاطر الأدوات المالية فيما يلي:

- ذمم مدينة تجارية.
- النقد وما يعادله.
- استثمارات بالقيمة العادلة من خلال الربح أو الخسارة.
- ذمم دائنة تجارية و ذمم دائنة أخرى.
- أرضة مع أطراف ذات علاقة.

القيمة العادلة والتسلسل الهرمي للقيمة العادلة

تقيس المجموعة الأدوات المالية، مثل الشركات المستثمر فيها بطريقة حقوق الملكية بالقيمة العادلة في تاريخ كل قائمة مركز مالي.

القيمة العادلة هي السعر الذي سيستلم عند بيع أصل ما أو دفعه عند تحويل التزام ما بموجب معاملة نظامية بين متعاملين في السوق بتاريخ القياس. يحدد قياس القيمة العادلة بافتراض أن معاملة بيع الأصول أو تحويل الالتزامات تقع إما:

- في السوق الرئيسي للأصول أو الالتزامات.
- في أكثر الأسواق فائدة للأصول أو الالتزامات، في حالة عدم وجود سوق رئيسي.

يجب أن يتاح للمجموعة الوصول للسوق الرئيسي أو السوق الأكثر فائدة. تُقاس القيمة العادلة للأصول أو الالتزامات بالافتراض التي سيستخدمها المتعاملين في السوق عند تسعير الأصول أو الالتزامات، وعلى افتراض أنهم يسعون لتحقيق أفضل مصالحهم الاقتصادية.

يأخذ قياس القيمة العادلة لأصل ما غير مالي بعين الاعتبار قدرة المتعامل في السوق على تحقيق منافع اقتصادية من خلال أمثل وأفضل استخدام لذلك الأصل أو من خلال بيعه إلى متعامل آخر في السوق ليقوم باستخدامه الاستخدام الأفضل والأمثل. تستخدم المجموعة أساليب تقييم تتناسب مع الظروف والتي تتوفر لها بيانات كافية لقياس القيمة العادلة، وذلك لزيادة استخدام المدخلات القابلة للملاحظة المعنية، والتقليل من استخدام المدخلات غير القابلة للملاحظة.

تصنّف جميع الأصول والالتزامات التي تُقاس القيمة العادلة لها أو يفصح عنها في القوائم المالية ضمن التسلسل الهرمي للقيمة العادلة.

لغرض إفصاحات القيمة العادلة، حددت المجموعة فئات الأصول والالتزامات على أساس طبيعة وخصائص ومخاطر الأصل أو الالتزام ومستوى التسلسل الهرمي للقيمة العادلة، كما هو موضح أعلاه

لغرض إفصاحات القيمة العادلة، حددت المجموعة فئات الأصول والالتزامات على أساس طبيعة وخصائص، ومخاطر الأصل أو الالتزام، ومستوى التسلسل الهرمي للقيمة العادلة، كما هو موضح أعلاه.

شركة نسيج للاتصالات وتقنية المعلومات
(شركة مساهمة مغلقة)
إيضاحات حول القوائم المالية
للسنة المنتهية في ٣١ ديسمبر ٢٠٢١ م
(بالريال السعودي)

الأدوات المالية حسب الفئة		
الإجمالي	القيمة الدفترية الأدوات المالية بالتكلفة المطفاة	الأدوات المالية بالقيمة العادلة من خلال الربح أو الخسارة
٢٧١,٢٧٨	-	٢٧١,٢٧٨
٦٨٣,٠٨٨	٦٨٣,٠٨٨	-
٧٩,٤٩٠,٥٥٤	٧٩,٤٩٠,٥٥٤	-
٢١,٧٧٥,٠٨٤	٢١,٧٧٥,٠٨٤	-
٧,٣٣٧,٩٥١	٧,٣٣٧,٩٥١	-
٤٣,٣٥٤,٨٠٢	٤٣,٣٥٤,٨٠٢	-
١٥٢,٩١٢,٧٥٧	١٥٢,٦٤١,٤٧٩	٢٧١,٢٧٨
٣١ ديسمبر ٢٠٢١ م		
الأصول المالية بالقيمة العادلة من خلال الربح أو الخسارة		
المتداولة		
مستحق من أطراف ذات علاقة		
ذمم مدينة تجارية		
أصول عقود		
مدفوعات مقدماً وأصول أخرى		
النقد وما يعادله		
إجمالي الأصول المالية		
الالتزامات المالية		
المتداولة		
ذمم دائنة تجارية		
مستحقات والالتزامات أخرى		
إجمالي الالتزامات المالية		
١٥,١٠٧,٤٨٧	١٥,١٠٧,٤٨٧	-
٥,٦٦٣,٢٩٦	٥,٦٦٣,٢٩٦	-
٢٠,٧٧٠,٧٨٣	٢٠,٧٧٠,٧٨٣	-
٣١ ديسمبر ٢٠٢٠ م		
الأصول المالية بالقيمة العادلة		
الأصول المالية بالقيمة العادلة من خلال الربح أو الخسارة		
المتداولة:		
مستحق من أطراف ذات علاقة		
ذمم مدينة تجارية		
أصول عقود		
مدفوعات مقدماً وأصول أخرى		
النقد وما يعادله		
إجمالي الأصول المالية		
الالتزامات المالية		
المتداولة:		
قروض قصيرة الأجل		
قروض من المساهمين		
ذمم دائنة تجارية		
مستحقات والتزامات أخرى		
إجمالي الالتزامات المالية		
٢٧٢,١٣٣	-	٢٧٢,١٣٣
٧٤٧,٨٨٣	٧٤٧,٨٨٣	-
٨٧,٠٤٩,٣٥٤	٨٧,٠٤٩,٣٥٤	-
٤,٩٠٥,٥٣٩	٤,٩٠٥,٥٣٩	-
٨,١٠٦,٥١٣	٨,١٠٦,٥١٣	-
٥٧,٦٩٦,٢٠٣	٥٧,٦٩٦,٢٠٣	-
١٥٨,٧٧٧,٦٢٥	١٥٨,٥٠٥,٤٩٢	٢٧٢,١٣٣
٥,٠٣٨,٠٨٩	٥,٠٣٨,٠٨٩	-
١٠,٠٠٠,٠٠٠	١٠,٠٠٠,٠٠٠	-
١٦,١٣٣,٦٢٢	١٦,١٣٣,٦٢٢	-
٨,١٩٥,٣١٩	٨,١٩٥,٣١٩	-
٣٩,٣٦٧,٠٣٠	٣٩,٣٦٧,٠٣٠	-

شركة نسيج للاتصالات وتقنية المعلومات
(شركة مساهمة مغلقة)
إيضاحات حول القوائم المالية
للسنة المنتهية في ٣١ ديسمبر ٢٠٢١ م
(بالريال السعودي)

الأدوات المالية غير المقاسة بالقيمة العادلة

تتضمن الأدوات المالية غير المقاسة بالقيمة العادلة النقد وما يعادله، والذمم المدينة التجارية، والذمم المدينة الأخرى، والذمم الدائنة التجارية، والذمم الدائنة الأخرى، والتزامات عقود الإيجار، وأرصدة الأطراف ذات العلاقة. نظرًا لطبيعتها قصيرة الأجل، فإن القيمة الدفترية لهذه الأدوات تقارب قيمتها العادلة.

لم تكن هناك عمليات تحويل بين المستويات خلال الفترة.

الأهداف، والسياسات، والعمليات العامة

يتحمل مجلس الإدارة المسؤولية الكاملة عن تحديد أهداف وسياسات إدارة المخاطر للمجموعة. يتلقى مجلس الإدارة تقارير ربع سنوية من الإدارة المالية للمجموعة، والتي يراجع من خلالها فعالية العمليات المطبقة ومدى ملاءمة الأهداف والسياسات التي يضعها.

الهدف العام لمجلس الإدارة هو وضع السياسات التي تهدف إلى الحد من المخاطر إلى أقصى حد ممكن دون التأثير غير المبرر على القدرة التنافسية للمجموعة ومرونتها. يوضح أدناه مزيد من التفاصيل حول هذه السياسات:

مخاطر الائتمان

مخاطر الائتمان هي مخاطر الخسارة المالية للمجموعة إذا فشل العميل أو الطرف المقابل لأداة مالية في الوفاء بالتزاماته التعاقدية. تتعرض المجموعة لمخاطر الائتمان بشكل رئيسي من مبيعات الائتمان. تتمثل سياسة المجموعة المطبقة محليًا في تقييم مخاطر الائتمان للعملاء الجدد قبل إبرام العقود.

تنشأ مخاطر الائتمان أيضًا من النقد وما يعادله، والودائع لدى البنوك، والاستثمارات المالية، والأطراف ذات العلاقة. بالنسبة للبنوك والمؤسسات المالية، لا يُقبل سوى الأطراف المصنفة بشكل مستقل ذات التصنيف "أ" بحد أدنى.

يقتصر الحد الأقصى لتعرض المجموعة لمخاطر الائتمان على القيمة الدفترية للأصول المالية المثبتة في تاريخ التقرير، كما هو موضح أدناه:

٣١ ديسمبر ٢٠٢٠ م	٣١ ديسمبر ٢٠٢١ م	
٢٧٢,١٣٣	٢٧١,٢٧٨	الأصول المالية بالقيمة العادلة من خلال الربح أو الخسارة
٧٤٧,٨٨٣	٦٨٣,٠٨٨	مستحق من أطراف ذات علاقة
٨٧,٠٤٩,٣٥٤	٧٩,٤٩٠,٥٥٤	ذمم مدينة تجارية
٤,٩٠٥,٥٣٩	٢١,٧٧٥,٠٨٤	أصول العقد
٨,١٠٦,٥١٣	٧,٣٣٧,٩٥١	مدفوعات مقدماً وأصول أخرى
٥٧,٦٩٦,٢٠٣	٤٣,٣٥٤,٨٠٢	النقد وما يعادله
١٥٨,٧٧٧,٦٢٥	١٥٢,٩١٢,٧٥٧	

تمثل القيمة الدفترية للأصول المالية الحد الأقصى لمخاطر الائتمان.

إن مخاطر الائتمان على الأرصدة المدينة والأرصدة لدى البنوك محدودة كما يلي:

- يُحتفظ بالأرصدة النقدية لدى البنوك ذات التصنيفات الائتمانية السليمة.
- تظهر الذمم المدينة التجارية بالصافي بعد مخصص هبوط قيمة الذمم المدينة التجارية.
- الوضع المالي للأطراف ذات العلاقة مستقر.

شركة نسيج للاتصالات وتقنية المعلومات
(شركة مساهمة مقفلة)
إيضاحات حول القوائم المالية
للسنة المنتهية في ٣١ ديسمبر ٢٠٢١ م
(بالريال السعودي)

مخاطر العملات الأجنبية

تنشأ مخاطر صرف العملات الأجنبية عندما تدخل شركات المجموعة مفردة في معاملات محددة بعملة غير العملة الوظيفية. تتمثل سياسة المجموعة حيثما أمكن، في السماح لشركات المجموعة بتسوية الالتزامات المسجلة بالعملة الوظيفية بالنقد الذي تولد من عملياتها الخاصة بهذه العملة. تتعرض المجموعة غالباً لمخاطر العملة على عمليات الشراء والمبيعات من المزودين الرئيسيين والعملاء بالدرهم الإماراتي، والجنية المصري، والدينار الأردني، والليرة اللبنانية، والدرهم المغربي، والليرة السوري، والدولار الأمريكي. تُجرى عمليات الشراء والمبيعات من هؤلاء الموردين والعملاء على أساس مركزي. لا تدخل إدارة المجموعة في اتفاقية مستقبلية للتحوط من مخاطر العملات. ومع ذلك، تُرصد على أساس منتظم وتتخذ إجراءات تصحيحية حيثما لزم الأمر. بصرف النظر عن هذه التدفقات النقدية المحددة، تهدف المجموعة إلى تمويل المصرفيات، والاستثمارات بالعملة المعنية، وإدارة مخاطر صرف العملات الأجنبية على المستوى المحلي عن طريق مطابقة العملة التي تولد بها الإيرادات وتتكدب المصرفيات. ترد في الصفحة التالية البيانات الكمية حول تعرض المجموعة لمخاطر العملات على النحو المبغ عنه إلى إدارة المجموعة: فيما يلي ملخص للبيانات الكمية حول تعرض المجموعة لمخاطر العملات كما تم أبلغ عنها لإدارة المجموعة:

الدينار	الليرة	الدرهم	الجنية	الدينار	الدرهم	
الأردني	السوري	المغربي	المصري	الليرة اللبناني	الكويتي	الإماراتي
٩٤٥,٢٢٢	١٠,٧٥٨	٥١٧,٨٩٠	٩٩٦,٥٨٣	٦٣٢,٧٥٨	٥,٦١٠,٠١٥	١٤,٤٧٠,٩٠٥
٢٦٢,٦٥٤	-	٦٢٥,١٨١	٢,٢٢٧,٢٦٦	(١٦١,٦٥٤)	٦,٨٨٤,٦٨٧	٦,٣١٨,٣٥٦
-	-	-	٢٢٤,٧٦٧	-	-	٣,٠١٦,٦٦٤
-	-	-	-	-	(٣٠٧,٢٣٢)	-
(٥١,٠٠٦)	-	(٤٠٣,٧٤٤)	(١٧٨,٦٨٤)	(٢٥٨,١٤٨)	(٤,٠٧٩,٤٢٠)	(١,٦٥٥,٢٨٠)
-	-	-	-	-	-	-
١,١٥٦,٨٧			٣,٢٦٩,٩٣٢	٢١٢,٩٥٦	٨,١٠٨,٠٥٠	
	١٠,٧٥٨	٧٣٩,٣٢٧				٢٢,١٥٠,٦٤٥
						صافي التأثير على قائمة المركز المالي

الدينار	الليرة	الدرهم	الجنية	الدينار	الدرهم	
الأردني	السوري	المغربي	المصري	الليرة اللبناني	الكويتي	الإماراتي
٣٩١,٢٨١	١٠,٧٥٨	٧٤١,٩٥٦	٥٧٧,٥٣١	٩١٥,٠٠٥	٥,٤٨٣,٣٥٧	١٢,٢٨١,٢٩١
٤٤٠,٥٢١	٧٠,١٤٣	٤٤٢,٥٧٨	٣,٣٤٨,٣٣٥	٢٧٤,٩٥٨	٨,٠٠٥,٥٥٢	٥,٨١٢,٢١٠
-	-	-	-	-	٨٨٥,٨٥١	٢,٩٠١,٢٠١
(٥٠,٩٦٨)	-	(١٩٩,٥٩١)	-	(٥٢٣,٥٣٢)	(٣,٤٣٨,٧١٣)	(١,٢٩١,٢٩١)
(١,٩١٦)	-	(١٨٣,٩٨٣)	-	-	-	-
٧٧٨,٩١٨	٨٠,٩٠١	٨٠٠,٩٦٠	٣,٩٢٥,٨٦٦	٦٦٦,٤٣١	١٠,٩٣٦,٠٤٧	١٩,٧٠٣,٤١١
						صافي التأثير على قائمة المركز المالي

شركة نسيج للاتصالات وتقنية المعلومات
(شركة مساهمة مغلقة)
إيضاحات حول القوائم المالية
للسنة المنتهية في ٣١ ديسمبر ٢٠٢١ م
(بالريال السعودي)

تحليل الحساسية

إن الارتفاع (الانخفاض) المحتمل بصورة معقولة في الدرهم الإماراتي، والجنينة المصري، والدينار الأردني، والليرة اللبنانية، والدرهم المغربي، والليرة السوري في نهاية السنة قد يؤثر على قياس الأدوات المالية المدرجة بعملات أجنبية، وكان من شأنه أن يزيد/ (ينقص) حقوق الملكية بالمبالغ الظاهرة أدناه. يفترض هذا التحليل بقاء جميع المتغيرات الأخرى ثابتة، وتحديدًا أسعار الفائدة، ويتجاهل أي تأثير للمبيعات والمشتريات المتوقعة.

انخفاض	ارتفاع	
		٣١ ديسمبر ٢٠٢١ م
(٢٢١,٥٠٦)	٢٢١,٥٠٦	الدرهم الإماراتي (٪١)
(٨١,٠٨١)	٨١,٠٨١	الدينار الكويتي (٪١)
(٢,١٣٠)	٢,١٣٠	الليرة اللبنانية (٪١)
(٣٢,٦٩٩)	٣٢,٦٩٩	الجنينة المصري (٪١)
(٧,٣٩٣)	٧,٣٩٣	الدينار المغربي (٪١)
(١٠٨)	١٠٨	الليرة السوري (٪١)
(١١,٥٦٩)	١١,٥٦٩	الدرهم الأردني (٪١)
		٣١ ديسمبر ٢٠٢٠ م
(١٩٧,٠٣٤)	١٩٧,٠٣٤	الدرهم الإماراتي (٪١)
(١٠٩,٣٦٠)	١٠٩,٣٦٠	الدينار الكويتي (٪١)
(٦,٦٦٤)	٦,٦٦٤	الليرة اللبنانية (٪١)
(٣٩,٢٥٩)	٣٩,٢٥٩	الجنينة المصري (٪١)
(٨,٠١٠)	٨,٠١٠	الدينار المغربي (٪١)
(٨٠٩)	٨٠٩	الليرة السوري (٪١)
(٧,٧٨٩)	٧,٧٨٩	الدرهم الاردني (٪١)

مخاطر الأسعار الأخرى

مخاطر تقلب قيمة الأدوات المالية نتيجة للتغيرات في أسعار السوق، سواء كانت تلك التغيرات ناجمة عن عوامل محددة للأداة المالية، أو جهة الإصدار، أو العوامل التي تؤثر على جميع الأدوات المالية المتداولة في السوق.

خطر التركيز المفرط

ينشأ خطر التركيز المفرط عندما يكون عدد من الأطراف المقابلة مرتبطين في أنشطة أعمال ماثلة، أو أنشطة في نفس المنطقة الجغرافية، أو يكون لها سمات اقتصادية من شأنها أن تنسب في تأثير قدرتها على الوفاء بالتزاماتها التعاقدية على نحو مماثل بالتغيرات في الظروف الاقتصادية، أو السياسية، أو غيرها. تشير التركزات إلى الحساسية النسبية لأداء المجموعة تجاه التطورات التي تؤثر على صناعة معينة. ولتجنب تركيزات المخاطر الزائدة، تتضمن سياسات وإجراءات المجموعة إرشادات محددة للتركيز على صيانة محفظة متنوعة. يتحكم في تركيزات مخاطر الائتمان المحددة وإدارتها وفقاً لذلك.

شركة نسيج للاتصالات وتقنية المعلومات
(شركة مساهمة مغلقة)
إيضاحات حول القوائم المالية
للسنة المنتهية في ٣١ ديسمبر ٢٠٢١ م
(بالريال السعودي)

التصنيف المتداول مقابل غير المتداول

تعرض المجموعة الأصول والالتزامات في قائمة المركز المالي استناداً إلى التصنيف المتداول / غير المتداول.
يكون الأصل متداولاً عندما يكون:

- من المتوقع أن يتحقق، أو يُعترم بيعه، أو استهلاكه في دورة التشغيل العادية.
 - محتفظ به أساساً لغرض المتاجرة.
 - من المتوقع أن يتحقق خلال اثني عشر شهراً بعد فترة التقرير.
 - النقد وما يعادله ما لم يوضع قيد على تداوله أو استخدامه لتسوية الالتزام لمدة اثني عشر شهراً على الأقل بعد فترة التقرير.
 - تصنّف جميع الأصول الأخرى كأصول غير متداولة.
- ويكون الالتزام متداولاً عندما:
- يكون من المتوقع تسويته في دورة التشغيل العادية.
 - يحتفظ به أساساً لغرض المتاجرة.
 - من المقرر تسويته خلال اثني عشر شهراً بعد فترة التقرير.
 - لا يوجد حق غير مشروط لتأجيل تسوية الالتزام لمدة اثني عشر شهراً على الأقل بعد فترة التقرير.

٣٢- المعاملات غير النقدية

٣١ ديسمبر ٢٠٢٠ م	٣١ ديسمبر ٢٠٢١ م	إيضاح	
-	٦٢٢,٣٥١	١٤	إضافات حق استخدام الأصول
-	٦٠٩,٨٥١	١٤	إضافات التزامات عقود الإيجار
-	٢٩١,٨١٨	١٤	استبعاد حق استخدام الأصول، صافي
-	٢٩٩,٩٥٠	١٤	إنهاء التزامات عقود الإيجار
٢٤٢,٦٨٢	٤٣٣,٣٦٧	٢١	إعادة قياس منافع نهاية الخدمة للموظفين

٣٣- الارتباطات والالتزامات المحتملة

لدى المجموعة ارتباطات والالتزامات محتملة بقيمة ١,٥ مليون ريال سعودي كما في ٣١ ديسمبر ٢٠٢١ م (٣١ ديسمبر ٢٠٢٠ م: ١,٤ مليون ريال سعودي).

٣٤- إعادة التصنيف

أعيد تصنيف بعض أرقام المقارنة لكي تتوافق مع التصنيف المستخدم للسنة المنتهية في ٣١ ديسمبر ٢٠٢١ م بغرض عرض أفضل.

٣١ ديسمبر ٢٠٢٠ م	إلى	من
١,١٣٤,٧٦٣	أصول حق الاستخدام - بالتكلفة	مباني مستأجرة - بالتكلفة
٣٤٠,٤٥٣	أصول حق الاستخدام - الاستهلاك المتراكم	مباني مستأجرة - الاستهلاك المتراكم
٥٠,٨٥٦	أصول حق الاستخدام - مصاريف استهلاك	مباني مستأجرة - مصاريف استهلاك

٣٥- القطاعات التشغيلية

المعلومات حول القطاعات الواجب التقرير عنها هي المعلومات المتعلقة بكل قطاع يصدر عنه تقرير مبيّن أدناه. يستخدم ربح القطاعات قبل الضرائب لقياس الأداء؛ لأن الإدارة تعتقد أن هذه المعلومات هي الأوثق صلة بتقييم نتائج القطاعات المعنية بالنسبة للكيانات الأخرى التي تعمل في نفس الصناعات.

شركة نسيج للاتصالات وتقنية المعلومات
(شركة مساهمة مقفلة)
إيضاحات حول القوائم المالية
للسنة المنتهية في ٣١ ديسمبر ٢٠٢١ م
(بالريال السعودي)

القطاعات التشغيلية (تتمة)

٣١ ديسمبر ٢٠٢١ م

التقارير القطاعية

الإجمالي	قطاع الحلول		قطاع حلول إدارة		
	الإلكترونية	قطاع حلول التعليم	الأصول المعرفية	قطاع حلول إدارة	
١٩٤,٤٢١,٦٧٣	٤٦,٥٣١,٧١٣	٣٨,٤٠٨,٤٧٠	١٠٩,٤٨١,٤٨٩	١٠٩,٤٨١,٤٨٩	إجمالي الإيرادات
٢٠,١٨٢,٣٦١	٤,٨٢٣,٦٦٤	٣,٩٨١,٥٧٦	١١,٣٤٩,٢٩٠	١١,٣٤٩,٢٩٠	الربح
١٩٢,٧٣٨,٠٠٣	٤٦,١٣٠,٧٧٣	٣٨,٠٧٧,٥٢٨	١٠٨,٥٣٨,١٤٢	١٠٨,٥٣٨,١٤٢	إجمالي الأصول
٩٨,٦٦٩,٠٠٢	٢٣,٦٢٣,٥٢٥	١٩,٤٩٩,٤٦٤	٥٥,٥٨٢,٢٧٩	٥٥,٥٨٢,٢٧٩	إجمالي الالتزامات
					تصنيف الإيرادات
					توقيت الإثبات بالإيرادات
٨١,٩٨٣,١١٣	٢٢,٧١٤,٠١٥	١٨,٥٦٣,٢١٣	٤٠,٧٠٥,٨٨٥	٤٠,٧٠٥,٨٨٥	- عند نقطة من الزمن
١١٢,٤٣٨,٥٥٩	٢٣,٨١٧,٦٩٨	١٩,٨٤٥,٢٥٧	٦٨,٧٧٥,٦٠٤	٦٨,٧٧٥,٦٠٤	- على مدى زمني
					الأسواق الجغرافية الأساسية
١٤٠,٣٩٦,٦٩١	٤٦,٥٠١,٨١٢	٣٣,٤١٣,٧٤٧	٦٠,٤٨١,١٣٢	٦٠,٤٨١,١٣٢	المملكة العربية السعودية
١٢,٢٥١,٦٨٠	٢٦,١٦٩	١,٥٨٥,٠٠٧	١٠,٦٤٠,٥٠٤	١٠,٦٤٠,٥٠٤	دول مجلس التعاون الخليجي الأخرى
٤١,٧٧٣,٣٠٢	٣,٧٣٣	٣,٤٠٩,٧١٦	٣٨,٣٥٩,٨٥٣	٣٨,٣٥٩,٨٥٣	بلدان أخرى
١٩٤,٤٢١,٦٧٣	٤٦,٥٣١,٧١٤	٣٨,٤٠٨,٤٧٠	١٠٩,٤٨١,٤٨٩	١٠٩,٤٨١,٤٨٩	إجمالي

٣١ ديسمبر ٢٠٢٠ م

التقارير القطاعية

الإجمالي	قطاع الحلول		قطاع حلول إدارة		
	الإلكترونية	قطاع حلول التعليم	الأصول المعرفية	قطاع حلول إدارة	
٢٠٥,٤٩٢,٢٨٨	٦٠,١١٨,١٥٠	٢٨,٠٩٣,٩٤١	١١٧,٢٨٠,١٩٧	١١٧,٢٨٠,١٩٧	إجمالي الإيرادات
١٠,٤٩٤,٥٩٤	٣,٠٧٠,٢٦٤	١,٤٣٤,٧٧٢	٥,٩٨٩,٥٥٨	٥,٩٨٩,٥٥٨	الربح
١٩٨,٩٨٥,١٥٨	٥٧,٧٠٥,٦٩٦	٢٧,٨٥٧,٩٢٢	١١٣,٤٢١,٥٤٠	١١٣,٤٢١,٥٤٠	إجمالي الأصول
١٢٤,٨٣٦,٦٩١	٣٦,٢٠٢,٦٤٠	١٧,٤٧٧,١٣٧	٧١,١٥٦,٩١٤	٧١,١٥٦,٩١٤	إجمالي الالتزامات
					تصنيف الإيرادات
					توقيت الإثبات بالإيرادات
٧٣,٣٣٥,١٩٦	٩,٥١٧,١٨٧	٢,٨٩٩,٢٢١	٦٠,٩١٨,٧٨٨	٦٠,٩١٨,٧٨٨	- عند نقطة من الزمن
١٣٢,١٥٧,٠٩٢	٥٠,٦٠٠,٩٦٣	٢٥,١٩٤,٧٢٠	٥٦,٣٦١,٤٠٩	٥٦,٣٦١,٤٠٩	- على مدى زمني
					الأسواق الجغرافية الأساسية
١٢٣,٠٠٦,٣٢٨	٥٩,٩٨٩,٣٠٣	٢٠,٨٧٢,٢٥٧	٤٢,١٤٤,٧٦٨	٤٢,١٤٤,٧٦٨	المملكة العربية السعودية
٦٥,٧٤٢,٩١٩	١٢٨,٨٤٧	٣,٠٦٧,٩٤٢	٦٢,٥٤٦,١٣٠	٦٢,٥٤٦,١٣٠	دول مجلس التعاون الخليجي الأخرى
١٦,٧٤٣,٠٤١	-	٤,١٥٣,٧٤٢	١٢,٥٨٩,٢٩٩	١٢,٥٨٩,٢٩٩	بلدان أخرى
٢٠٥,٤٩٢,٢٨٨	٦٠,١١٨,١٥٠	٢٨,٠٩٣,٩٤١	١١٧,٢٨٠,١٩٧	١١٧,٢٨٠,١٩٧	إجمالي

٣٦- الأحداث اللاحقة

لا توجد أحداث جوهرية لاحقة بعد السنة المنتهية حتى تاريخ الموافقة على هذه القوائم المالية، والتي تتطلب الإفصاح أو التعديل على هذه القوائم المالية.

٣٧- اعتماد القوائم المالية

وافق مجلس الإدارة على القوائم المالية بتاريخ ٢٦ شعبان ١٤٤٣هـ الموافق ٢٩ مارس ٢٠٢٢ م.